Město Klášterec nad Ohří

22. zasedání zastupitelstva města
dne 28.04.2022

1. bod programu
Předkladatel: Dr. Ing. Radka Hodicová, Tajemnice

Volba ověřovatelů zápisu

Zastupitelstvo města
volí
ověřovatele zápisu ve složení Mgr. Lenka Kodytková a Bc. Petra Opršalová.

Materiál obsahuje:

Město Klášterec nad Ohří

22. zasedání zastupitelstva města
dne 28.04.2022

2. bod programu
Předkladatel: Dr. Ing. Radka Hodicová, Tajemnice

Schválení programu

Zastupitelstvo města
schvaluje
program 22. zasedání Zastupitelstva města Klášterce nad Ohří.

Materiál obsahuje:

Město Klášterec nad Ohří

22. zasedání zastupitelstva města
dne 28.04.2022

3. bod programu
Předkladatel: Dr. Ing. Radka Hodicová, Tajemnice

Informace vedení města

Zastupitelstvo města
bere na vědomí
informace vedení města a tajemnice městského úřadu.

Důvodová zpráva:

Ing. Drozd

- Zúčastnil jsem se představení nového projektu nadačního fondu Nové Česko, Revolution train – záměr nového hřiště předložen komisi sportu
- Proběhlo jednání se zástupci ŘSD – informace o stavu projektu okružní křižovatky (zóna Verna, Kadaň), realizace jaro 2023
- Proběhla mimořádná RM – vyvěšení vlajky Ukrajiny na podporu proti okupaci Ruskou federací
- Zasedala komise pro rozdělování dotací na kulturní akce
- Zúčastnil jsem se jednání dozorčí rady Nemocnice Kadaň – předběžné výsledky hospodaření, stav přípravy rekonstrukce operačních sálů (výběr dodavatele), situace na Ukrajině (je zde 26 lékařů), řeší případnou podporu
- Účast na poradě ředitelů příspěvkových organizací v KC
- Účast na vernisážích – v galerii Kryt a v kulturním centru
- Na základě pozvání ředitele prohlídka nových technologií v ZF Electronics, zejména pro elektrické a hybridní automobily
- Proběhly tradičně hodiny pro veřejnost, chat s občany
- Jednání s p. Vackem, správa sportovního areálu – dřívější ukončení sezony – lední hokej, po dohodě s klubem HC Klášterec (p. Mikeš), přesunutí tréninků a turnajů, ukončení ke 20.03.
- Účast na slavnostním předání automobilu MÚSS, poděkování sponzorům, díky nimž byl automobil zakoupen
- Účast na oslavě MDŽ v MÚSS
- Zúčastnil jsem se přehlídky mateřských škol v Chomutově, Mateřinka 2022, poděkování školce ze Souběžné ulice
- Proběhla schůzka s novým ředitelem elektrárny Tušimice a Prunéřov, Ing. Hamplem – možnost dotace na opravu hasičské plošiny
- Proběhla Valná hromada Lázní Evženie, již v novém složení, všechny body doporučené radou města byly schváleny a odsouhlaseny
- Schůzka s arch. města Ing. Komrskou ohledně regulačního plánu, dnes na programu jednání ZM
- Schůzka se zástupcem ČEZ Distribuce ohledně spolupráce; neúčast ČEZu na výb. řízeních, situace v režimu DPI

- Účast na schůzích seniorů (STP) v kulturním centru na základě pozvání p. Bernáška a p. Kádnerové
- Jednání správní rady Euroregionu Podkrušnohoří, stávající situace, stále nejasné zahájení nového programu období 2021 – 2027
- Jednání krizového štábu ohledně uprchlické krize
- Návštěva starosty Grossrückerswalde Jörga Stefana v rámci setkání představení nového KC, informace o volbách v Německu (přímá volba starosty), ukončení funkčního období
- Setkání s občany Ukrajiny, velmi podařené, více než 150 účastníků, za účasti vedení ÚP, vedení Naděje, policie městské i PČR, velký zájem o kurzy Čj, dětská skupina, představení města
- Probíhají VŘ jichž jsem se zúčastnil (Pod Stadionem, Husova)
- Jednání starostů Kadaňska, informace k postupu při dotacích - byty, ubytovny
- Účast na zahájení lázeňské sezóny, obdržel jsem poděkování od občanů
- Jednání s členy představenstva LE a.s. a balneologem Ing. Kocmanem o další spolupráci (5.4. Praha)
- Jednání s Dr. Jaklovou, rozbor psych. testů ohledně přijetí nové adeptky na pozici strážníka
- Jednání správní rady DADP v Žatci (veletrhy, plán Ohřecké osmičky)
- Zahájení vernisáže v galerii Kryt klášterského umělce p. Steňka a zahájení divadelní jařiny organizované div. spolkem KLAS

Mgr. Kodytek

- V Kadani v komunitním centru se sešel manažerský tým - hodnocení plnění komunitního plánu
- Zúčastnil jsem se mimořádné RM a několika zasedání krizového štábu
- Zúčastnil jsem se porady ředitelů příspěvkových organizací
- V Litoměřicích proběhlo jednání krajské sekce SHSČMS – vyhodnocení soutěže Památka roku - získali jsme první místo v kraji za opravu restaurace Peřeje (kategorie malá památka opravy do 2 milionu Kč), slavnostní vyhlášení bude v dubnu v Jihlavě
- Zúčastnil jsem se jednání konkurzní komise na pozici ředitel/ka ZŠ Petlérská
- Účast na oslavě MDŽ v MÚSS a předání nového vozu
- Zúčastnil jsem se zasedání pracovní skupiny KKTS
- V Praze jsem navštívil veletrh cestovního ruchu Holiday World
- Jednání s f. JRK – o pilotním projektu třídění a recyklace BRKO (biologicky rozložitelného komunálního odpadu)
- Proběhla schůzka se zástupci firmy Marius Pedersen o možnosti třídění dřeva pro recyklaci a o možné spolupráci v třídění BRKO
- Proběhla schůzka s p. Stejskalem o spolupráci v energetickém managementu města-hledání úspor
- Proběhlo setkání s klášterckými občany z Ukrajiny v KC - informoval jsem o městech i památkách v okolí a nabídl výlety do okolí
- Proběhla jednání výběrové komice VŘ - opravy ulic Husova a Pod Stadionem
- Proběhlo jednání předsednictva SHSČMS v Praze - příprava konference, památka roku aj.
- Účast v komisi VŘ Pěstební práce v lesích města
- Jednali jsme o drobných úpravách pravidel participativního rozpočtu Společně pro Klášterec

- Proběhl první poznávací výlet pro klášterecké občany z Ukrajiny - navštívili jsme Šumburk
- Zúčastnil jsem se prezentace výzkumu a analýzy v Mírové 480 (Agentura pro sociální začleňování

Ing. Hybner

- Kulturní centrum – odstraňování vad a nedodělků, reklamace, uzavírání servisních smluv, provozní záležitosti a personální otázky
- Úřad práce Chomutov – dotace na SÚPM 2022
- Příprava základních kulturních akcí města (zahájení turistické sezóny, Klášterecké hudební prameny, Promenády, promítání v letním kině, sochařské sympózium)
- Historické zahájení turistické sezóny – zámecký park 2.4.
- Jednání komise pro rozdělování dotací „Kultura"
- ZF Electronics (p. Burian) – partner Kultury (70.000,-)
- Jednání krizového štábu – mimořádná situace „Ukrajina"
- Setkání s občany Ukrajiny v kulturním centru
- ASZ – analýza Mírová
- Předání osobního automobilu MÚSS (p. Pour)
- Jednání dozorčí rady Nemocnice Kadaň
- Dozorčí rada Destinační agentury Dolní Poohří
- Valná hromada LE, a.s. – jako host (předseda dozorčí rady)
- Porada ředitelů příspěvkových organizací
- Jednání digitální technická mapa ÚK (smlouva)
- Výroční schůze „Svazu tělesně postižených" – paní Kádnerová
- Výroční schůze „Svazu tělesně postižených" – p. Bernášek
- Výběrová řízení OVR – komunikace LK, přechod Olšová, aquapark obklady, plot parking Dlouhá, komunikace Rašovice, regenerace ulice Husova, regenerace ulice Pod Stadionem
- Energetický management prezentace (Stejskal DPÚ)
- Připomínkování projektové dokumentace zeď p. Jůchová – pan Mosler
- Jednání aquapark – využití prostor (paintball)

Dr. Ing. Hodicová

- Účast na zasedání Komise pro hospodářství a turistiku Euroregionu Krušnohoří
- Účast na zasedání Správní rady Destinační agentury Dolní Poohří
- Výběrové řízení na pozici referenta/tky odboru správy majetku a bytového fondu, nástup 19.04.2022
- Program podpory náboru zaměstnanců - schválen RM

Ukrajina - spolupráce se zaměstnavateli, Úřadem práce, organizací Naděje, ubytovateli apod., řešení bydlení, dětské adaptační skupiny, nabídky jazykových kurzů, možných dotačních titulů apod.

Materiál obsahuje:

Město Klášterec nad Ohří

22. zasedání zastupitelstva města
dne 28.04.2022

4. bod programu
Předkladatel: Ing. Štefan Drozd, starosta

Zpráva o činnosti JSDH za rok 2021

Zastupitelstvo města
bere na vědomí
Zprávu o činnosti JSDH za rok 2021.

Materiál obsahuje:
zpráva JSDH za rok 2021.pdf

Zpráva o činnosti

JSDH Klášterec nad Ohří

za rok 2021

Zpracoval: Filip Foukal, velitel JSDH

Obsah

1. Úvod 3
2. Obecné informace 3
3. Činnost jednotky 3
   3.1. Personální stav 4
   3.2. Výjezdy jednotky 5
   3.3. Počty odpracovaných hodin 5
   3.4. Ostatní činnost jednotky 5
   3.5. Bezdrátový rozhlas 5
4. Výjezdová technika jednotky 6
5. Hasičská stanice 8
6. Závěr 9
Přílohy 10

1. Úvod

Tato zpráva je předkládána jako souhrnná informace a o činnosti jednotky požární ochrany Města Klášterce nad Ohří za období roku 2021.

2. Obecné informace

Zabezpečování požární ochrany na území obce je již historicky svěřeno do pravomocí obcí, které již v minulosti zřizovaly různé hlásné služby, svými předpisy nařizovaly každému občanovi pomáhat při hašení požárů a poskytovat k tomu své věcné prostředky. Od sedmdesátých let 19. století začaly obce zřizovat první sbory dobrovolných hasičů za účelem ochrany před požáry. Tyto sbory plnily úlohu nejen v oblasti hašení požárů, ale i v oblasti samaritánské a společenské.

Zřízení jednotky sboru dobrovolných hasičů (dále jen „JSDH“) obce a zabezpečení její připravenosti k zásahu (akceschopnosti) dle § 29 zákona o PO je z organizačního, materiálního i finančního hlediska v samostatné působnosti obcí. Obce v samostatné působnosti zřizují jednotky SDH obcí k hašení požárů a provádění záchranných prací při živelních pohromách a jiných mimořádných událostí a plnění dalších úkolů v oblasti ochrany obyvatelstva (evakuace, varování, nouzové přežití obyvatelstva apod.). Potřeba jednotek SDH obcí se významnou měrou ukazuje v posledních letech zejména při živelních pohromách (povodně, větrné smrště apod.), kdy jsou zpravidla jedinými subjekty v obci, které poskytují pomoc při plnění úkolů při mimořádných událostech včetně základní pomoci obyvatelstvu.

V Klášterci nad Ohří byl hasičský sbor založen v roce **1874**. Odkaz k našim předkům, kteří vybudovali tento sbor, nás zavazuje k vysokým mravním hodnotám a ke cti k tradicím, jejichž jsme pokračovateli.

3. Činnost jednotky

Jednotka je zařazena v kategorii JPO III/1, což znamená výjezd jednoho hasičského družstva v počtu 4 lidí do 10 minut od vyhlášení poplachu. Toto družstvo se skládá z velitele, strojníka (řidiče) a dvou hasičů. Díky práci předchozího velitele, který v Klášterci nad Ohří vybudoval od roku 1994 kvalitně vycvičenou a vybavenou jednotku, garantujeme tento výjezd 24 hodin denně, 365 dní v roce. Protože součástí práce velitele jednotky je i starost o personální záležitosti jednotky, daří se v posledních letech mít k dispozici vždy mnohem větší

počet hasičů, především kvůli možnosti vyjet další speciální technikou, kterou disponujeme, protože ne vždy jedno družstvo stačí pro úspěšné zvládnutí události. Údaje v závorkách v následujících kapitolách jsou hodnoty za rok 2020.

3.1. Personální stav

V současné době má jednotka jednoho zaměstnance na částečný úvazek a dalších 21 hasičů je zaměstnáno na dohodu o provedení práce. Oproti minulému roku je počet hasičů stejný. Dva členové odešli, jeden uchazeč byl zařazen do jednotky a jeden hasič se po tříleté přestávce vrátil. Původní zástupce velitele, pan Josef Herout, který byl zaměstnán na částečný úvazek, odešel do starobního důchodu, zůstal však zařazen v jednotce jako dobrovolný hasič.

Jméno a příjmení	Odbornost
[redacted]	TŘ, Ss, L, T, NOV, PP, MP
[redacted]	V, NOV, PP
[redacted]	V, S, L, NDT, PP, MP, Z, Vy
[redacted]	V, NDT, PP, MP
[redacted]	S, NDT, PP, Z, Vy
[redacted]	TŘ, Ss, NOV, PP, MP
[redacted]	NDT
[redacted]	Ss, NOV, PP, MP
[redacted]	NDT, PP, MP, T
[redacted]	NDT
[redacted]	Ss, NOV, L
[redacted]	NDT, Z, Vy
[redacted]	Ss, NOV, PP
[redacted]	S, L, NDT, PP, K, Z, Vy
[redacted]	V, Ss, L, NOV, PP
[redacted]	Ss, L, NOV, PP
[redacted]	NOV, T
[redacted]	NOV, L
[redacted]	NOV, L
[redacted]	TŘ, Ss, L, NOV, PP, MP
[redacted]	NDT
[redacted]	NDT
[redacted]	NDT

Vysvětlivky:	
TŘ	taktické řízení, kurz pro hasiče -velitele z povolání
V	velitel u dobrovolné jednotky
Ss	strojní služba, kurz pro hasiče-strojníka z povolání
S	strojník u dobrovolné jednotky
L	lezec
T	technik
NDT	nositel dýchací techniky
NOV	základní kurz pro hasiče z povolání, jehož absolvent je oprávněn k výkonu odborností **NDT, Z, Vy**
PP	obsluhovatel plošiny
MP	obsluhovatel motorových pil
K	kynolog
Z	zdravotník
Vy	vyprošťování z havarovaných vozidel

3.2. Výjezdy jednotky

Konečný součet událostí se zastavil na čísle 110 (93). Rok 2021 byl opět poznamenán především epidemií, která znamenala výrazný nárůst činností jednotky. Letní měsíce se naštěstí neopakovala situace jako v předchozích dvou letech, kdy naši zemi zasáhlo velké sucho. Statistiku výjezdů s podrobnějším přehledem a graf za posledních 5 let naleznete v příloze.

3.3. Počty odpracovaných hodin

Odpracováno bylo členy jednotky 2374 (3294) hodin, z toho většina na výjezdech, pracích pro město a službách na stanici, další pak při školení, výcviku, a údržbě techniky a budovy. Na pohotovosti mimo stanici, tedy na svolávacím zařízení, bylo odslouženo 53864 (68689) hodin.

3.4. Ostatní činnost jednotky

Součástí práce nejsou samozřejmě jen výjezdy. Je to především školení a výcvik, ale i údržba techniky a hasičské stanice. Dalšími činnostmi nás zaměstnává samotné město nebo jím zřízené organizace, kde zajišťujeme především činnosti se speciální technikou a nářadím, což jsou například speciální práce ve výškách, čerpání vody po haváriích vodovodů apod., stěhování nadrozměrných předmětů, požární asistence na akcích s rizikem požáru, otvírání uzavřených prostor nebo dodávky vody k různým činnostem. Nedílnou součástí je i preventivně výchovná činnost, která však v roce 2021 byla také poznamenána epidemií. Z tohoto důvodu byla hasičská stanice pro veřejnost zcela uzavřena, stejně jako školská zařízení pro děti, takže žádná z pravidelných akcí se v loňském roce nekonala.

3.5. Bezdrátový rozhlas

V minulých letech byl ve městě instalován bezdrátový rozhlas pro potřeby vyrozumění obyvatelstva jako náhrada za starý a nefunkční systém. Od počátku byla jednotka zapojena do jeho instalace a v současné době je jednotkou tento systém udržován a opravován vlastními vyškolenými lidmi, čímž se městu šetří nemalé finanční prostředky. Při zjištění nefunkčnosti některého z prvků, na což mohou upozornit a upozorňují i občané města, jsou členové jednotky schopni převážnou většinu oprav zajistit sami. Probíhá i

pravidelná údržba systému, jelikož jednotka disponuje vlastním zkušebním zařízením. Celkem je ve městě a okolí instalováno 67 koncových prvků bezdrátového rozhlasu. V roce 2020 jsme se začali zajímat o modernizaci systému, jelikož byl instalován na počátku tohoto století a tak jak se technologie vyvíjí, i technologie našeho rozhlasu je již zastaralým systémem. Po konzultacích s několika firmami z oboru bylo zjištěno, že k modernizaci systému by bylo potřeba nemalých investic, v řádu dvou a více milionů, dle požadované konfigurace, a vzhledem k blížícímu se příchodu 5G sítí, by se jednalo o modernizaci na krátkou dobu, pak by se opět stal zastaralým, protože by se jednalo jen o přechod na GSM systém. Bylo tedy rozhodnuto udržet současný stav do zprovoznění 5G sítě pro možný upgrade na tuto novou technologii, která nám pak umožní rozhlas samostatně rozvíjet a lépe kontrolovat.

4. Výjezdová technika jednotky

V minulých letech jsme každoročně ve zprávě o činnosti zmiňovali značnou zastaralost vozového parku jednotky. Od roku 2015 do roku 2018 se podařilo vyměnit dvě vozidla, velkokapacitní cisternu a vysokozdvižnou plošinu, na základní cisternu momentálně hledáme vhodnou formu dotačního titulu. Aktuálně řešíme velkou revizi vysokozdvižné plošiny, která je povinná každých deset let. Prozatím se nám jí díky kvalitní údržbě dařilo odkládat, ale nyní již plošina vykazuje poruchy, které nejsme schopni vlastními silami zvládnout a musíme tedy tuto revizi nutně provést. Cena za revizi se pohybuje okolo 3 milionů korun, dle stavu zařízení a posouzení odborným servisem. Momentálně je v řešení příspěvek od firmy ČEZ na tuto revizi a poté jí zahájíme. I přesto se stále součtem ceny za pořízení a tuto revizi nedostaneme ani na čtvrtinu ceny nového vozidla, která se pohybuje okolo 25 milionů korun.

Přehled techniky:

CAS 24 LIAZ

- Cisternová automobilová stříkačka na podvozku LIAZ 101
- Objem nádrží: 2500 l vody/400 l pěnidla
- Rok výroby: **1988** (rekonstrukce 2004)
- Použití - „první výjezd“, doprava kompletního družstva na místo zásahu, základní a povinné vybavení jednotky pro všechny druhy zásahů.

- Stav: rekonstrukce v roce 2004 vyřešila stav vozidla pouze částečně a maximálně na 10 let. Vozidlo je i přes veškerou snahu a neustálému provádění malých provozních oprav v téměř havarijním stavu, avšak investice do větších oprav či další rekonstrukce by výrazně překročily hodnotu vozidla a náklady jsou tedy nerentabilní i vzhledem ke zvyšujícím se bezpečnostním požadavkům na přepravu osob a samotné morální zastaralosti vozidla.

CAS 30 MAN

- Cisternová automobilová stříkačka na podvozku MAN TGS 26.480 6x6 BB
- Objem nádrží: 9000 l vody, 540 l pěnidla
- Rok výroby: **2018**
- Použití - „druhý výjezd“, doprava velkého množství hasebních látek na místo zásahu, základní technické prostředky k provedení zásahu, nárazníková lafeta k provedení rychlého zásahu, ovládaná dálkově z kabiny při případném ohrožení posádky vozidla (například požáry tlakových lahví, úniky chemických látek, sálavé požáry atd.).

AP 30 MAN/Bronto Skylift

- Automobilová plošina na podvozku MAN L82
- Rok výroby: **1998**
- Záchranná výška 30 metrů (pracovní výška 32 metrů, boční dosah 17 metrů)
- Použití – vysokozdvižná plošina, zásahy ve výškách a nad volnou hloubkou, záchrana osob, zdvihání břemen do 2000 kg, prořezávky stromů, požáry výškových budov atd.

DA Peugeot Boxer

- Dopravní automobil
- Rok výroby: **2008**
- Použití – doprava dalšího družstva k místu zásahu, střídání zasahujících hasičů apod.

VEA Peugeot Partner

- Velitelský a zásobovací automobil
- Rok výroby: **2010**
- Použití – zajištění chodu jednotky, zásobování, vybavení pro týlové zabezpečení u zásahu.

Čtyřkolka Polaris 500 EFI

- Rok výroby: **2008**
- Použití – zásahy v náročném terénu, dovoz materiálu a prostředků do nepřístupných prostor, průzkum v nepřístupném terénu.

Čtyřkolka Polaris X2 550 EFI

- Rok výroby: **2010**
- Použití – zásahy v náročném terénu, dovoz materiálu a prostředků do nepřístupných prostor, průzkum v nepřístupném terénu.
- Jedná se o čtyřkolku v majetku soukromé osoby – člena jednotky, kterou využíváme na základě smluvní dohody pouze za náhradu PHM v případech, kdy jedna čtyřkolka nestačí. Její výhodou je, že je dvoumístná.

5. Hasičská stanice

V roce 2021 byly prováděny jen menší opravy. Nejvíce zatěžující je stav garáží pro požární techniku, kde každoročně zmiňuji neutěšený stav podlah, které se nám postupně drolí ad do vyjetých kolejí, dále odpadající kusy stropních omítek, nevyhovující rozměry pro garážování nové techniky, postupné a čím dál častěji se opakující poruchy výjezdových vrat a celkově nezajištěný stav při výpadku elektrického proudu, kdy je nutné zdlouhavým manuálním způsobem alespoň otevřít vrata pro výjezd. Z našeho pohledu je nejlepším řešením novostavba garáží náhradou za stávající, zredukování počtu garážových stání a příprava této novostavby na krizový stav (blackout). Opět máme připraveno se o toto řešení pokusit v rámci dotací z přeshraniční spolupráce případně nastávajícího programového období z fondů EU.

V současnosti vyvstala i otázka zajištění prostředků a prostor pro řešení krizových stavů, na které se jako samospráva musíme nějakým způsobem připravit. Povinnosti orgánů obce při zajištění připravenosti obce na řešení krizových situací a jejich řešení je stanovena zákonem 240/2000 Sb., o krizovém řízení. Tento zákon ukládá povinnost orgánům obce s rozšířenou působností a orgánům obce zajišťovat připravenost na řešení krizových situací všeobecně a podobně jako zákon 239/2000 Sb., o integrovaném záchranném systému, blíže specifikuje úkoly pro starostu obce a obecní úřad. Obec plní úkoly v krizovém řízení ve dvou různých režimech – v režimu bez vyhlášení krizového stavu (příprava obce na řešení krizové situace) a v režimu vyhlášení krizového stavu (řešení krizové situace). Samotná příprava na krizové situace je organizována prostřednictvím naší JSDH, která již od začátku vzniku zajišťuje organizaci krizového řízení města a stejně tak je předurčena státem k plnění úkolů na úseku ochrany obyvatelstva. K provádění dílčích úkolů při veškerých těchto činnostech je

potřeba mít zajištěné prostory s dostatečnou kapacitou pro zajištění připravenosti obce, kterými ale jednotka nedisponuje. Po změně provozovatele hromadné dopravy se nám naskytla příležitost získat uvolněné garáže v ulici Petlerská, které jsou vhodně strategicky umístěné v dosahu největší koncentrace osob v našem městě. Po bližších konzultacích o využitelnosti těchto prostor se starostou jsme se shodli na úpravách tohoto objektu, který by v budoucnu sloužil jako zařízení ochrany obyvatelstva a zároveň skladové prostory pro potřeby města pod správou naší jednotky. Opět se pokusíme zrealizovat tyto úpravy z dotačních titulů, které jsou v budoucím programovém období EU připraveny právě pro oblast ochrany obyvatelstva.

6. Závěr

Ve zprávě o činnosti jsem záměrně vynechal obecná data o požární ochraně, jelikož jsem je předkládal každoročně, a měli jste tedy možnost se s nimi seznámit v minulosti. Zpráva je zaměřena více na konkrétní informace. Rok 2021 byl poznamenám trvajícími krizovými stavy, s čímž jsme měli zkušenosti z roku předchozího. Zde bych si dovolil velké poděkování všem našim hasičům, kteří se zapojili do činností jednotky, protože odvedli opravdu obrovský kus práce a na všechny členy je opravdu spolehnutí.

Rok 2022 bude nejspíš z větší části opět poznamenán řešením jiného druhu krizových stavů, a předpokládám, že se nám podaří vydržet nastavený standard.

Musím zde zmínit i perfektní spolupráci s Městskou policií. Ne každé město má tak skvělou spolupráci místních složek jako je tomu u nás, a díky vzájemně nastaveným vztahům se daří tuto spolupráci úspěšně rozvíjet.

Zřizovatel naší jednotky, Město Klášterec nad Ohří, se snaží vytvářet odpovídající zázemí, které je běžným standardem v západních zemích. V porovnání s některými jinými JSDH v naší republice, kdy si zřizovatel neplní ani své základní povinnosti v požární ochraně, které nezahrnují jen zřízení a udržování vlastní jednotky, lze konstatovat, že Klášterec nad Ohří je po stránce požární ochrany a na úseku ochrany obyvatelstva profesionálně a kvalitně přistupujícím městem s dlouhodobou tradicí a na setkáních velitelů různých částí republiky se námi mnoho jednotek snaží inspirovat.

Přílohy

Podrobná statistika za rok 2021

Výjezdy 2021	Leden	Únor	Březen	Duben	Květen	Červen	Červenec	Srpen	Září	Říjen	Listopad	Prosinec	Celkem
Požár	1		2	4	1	2	3	1	3	2	1	1	**21**
Technická pomoc	1	6	2	4		4	22	4	2	8	2		**55**
Dopravní nehoda			1			1				1	1		**4**
Planý poplach				2							1	1	**4**
Cvičení IZS										1			**1**
Únik nebezpečných látek	1				2					1	1		**5**
Ostatní mimořádné události		1		3	4	2	2	1	1		2	4	**20**
Celkem	**3**	**7**	**5**	**13**	**7**	**9**	**27**	**6**	**6**	**13**	**8**	**6**	**110**
											Průměr za měsíc		**9,17**
Den v týdnu	**3**	**7**	**5**	**13**	**7**	**9**	**27**	**6**	**6**	**13**	**8**	**6**	**110**
Pondělí	1	2		2	2		1		1	2		2	**13**
Úterý		2	2	1		3	9	1		2	5		**25**
Středa	1		2	4	4	2	7	1		1		1	**23**
Čtvrtek	1	1	1	4			4	1	1	5	1		**19**
Pátek		1		2	1	1	3	1	1	2	1	3	**16**
Sobota						3	3	2	1				**9**
Neděle		1							2	1	1		**5**

Hodina	Počet
0	**1**
1	
2	
3	
4	**1**
5	
6	**1**
7	**4**
8	**8**
9	**12**
10	**15**
11	**14**
12	**7**
13	**5**
14	**3**
15	**9**
16	**6**
17	**5**
18	**2**
19	**6**
20	**5**
21	**4**
22	**1**
23	**1**
	110

Minuta výjezdu	Počet
1	**50**
2	**5**
3	**8**
4	**8**
5	**12**
6	**9**
7	**8**
8	**3**
9	**2**
10	**5**
	110

Přehled výjezdů JSDH Klášterec nad Ohří v letech 2017 - 2021

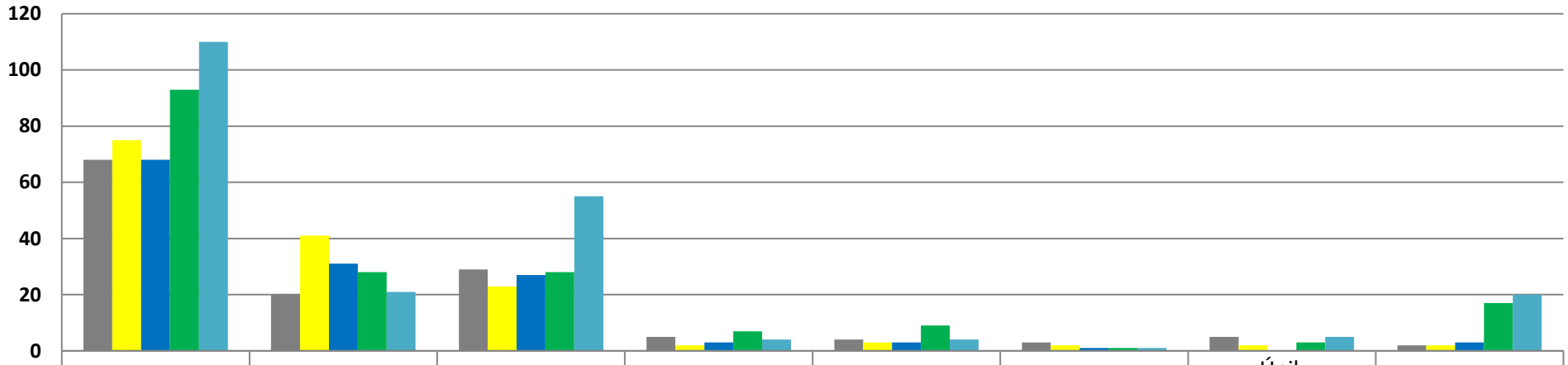

	Celkem	Požár	Technická pomoc	Dopravní nehoda	Planý poplach	Cvičení	Únik nebezpečných látek	Ostatní pomoc
2017	68	20	29	5	4	3	5	2
2018	75	41	23	2	3	2	2	2
2019	68	31	27	3	3	1	0	3
2020	93	28	28	7	9	1	3	17
2021	110	21	55	4	4	1	5	20

Přehled výjezdů za posledních 5 let ukazuje na výrazný nárůst celkových výjezdů. Výrazný je počet technických pomocí, což jsou hlavně likvidace následků živelních pohrom (větrné počasí, povodně) pomocí vysokozdvižné plošiny lezecké techniky, či použití čerpadel, a otvírání uzavřených prostor například pro policii nebo záchrannou službu. Úniky ropných jsou samostatně zařazeny, pokud jde výhradně o únik ropných produktů (benzinů, nafty nebo oleje). Úniky těchto látek z provozních náplní vozidel následkem dopravní nehody jsou klasifikovány jako dopravní nehoda. Únik plynu je samostatně zařazen, pokud nespadá do kategorie planých poplachů nebo v souvislosti s jinou událostí. O ostatní pomoc se jedná se např. o snášení, odvoz nebo převoz pacienta či lékaře, pátrání po pohřešovaných osobách, monitoring (např. vodních toků, používaných norných stěn), pomoci na vyžádání jiného subjektu atd., loni se jednalo i o činnosti související s řešením epidemie.

Město Klášterec nad Ohří

22. zasedání zastupitelstva města
dne 28.04.2022

5. bod programu
Předkladatel: Ing. Štefan Drozd, starosta

1) Zpráva o činnosti Městské policie Klášterec nad Ohří za rok 2021
2) Zpráva o situaci v oblasti vnitřní bezpečnosti a veřejného pořádku na území Územního odboru Chomutov a OOP Klášterec nad Ohří za rok 2021 ve srovnání s rokem 2020

Zastupitelstvo města
bere na vědomí
Zprávu o činnosti Městské policie Klášterec nad Ohří za rok 2021 a Zprávu o situaci v oblasti vnitřní bezpečnosti a veřejného pořádku na území Územního odboru Chomutov a OOP Klášterec nad Ohří za rok 2021 ve srovnání s rokem 2020.

Důvodová zpráva:

Předložený materiál obsahuje shrnutí nejdůležitějších statistických údajů, rozbory bezpečnostní situace na územním katastru města Klášterce nad Ohří z pohledu činnosti Městské police Klášterec nad Ohří a OO Policie ČR v Klášterci nad Ohří za rok 2021.
Rada města doporučuje ZM vzít obě zprávy na vědomí usnesením č. 2203/71/2022 ze dne 13.04.2022 (hlasování 7/0/0).

Materiál obsahuje:
ZOČ 2021.pdf
Bezpečnostní zpráva 2021 Klášterec PČR.pdf

Příloha č. 1

Zpráva o činnosti Městské policie Klášterec nad Ohří za rok 2021

Zpracoval: str. Petr Hörbe
V Klášterci nad Ohří dne: 11. 03. 2022

Zpráva o činnosti Městské policie Klášterec nad Ohří za rok 2021

Obsah

1 Úvod ... 2

1.1 Personální stav ... 2

1.2 Systém služeb ... 2

2 Komentář k činnosti MP ... 2

2.1 Hlavní činnost MP ... 2

2.2 Kontrolní činnosti ze strany orgánů státní správy ... 5

3 Statistické údaje činnosti MP ... 6

3.1 Školení a vzdělávání ... 6

3.2 Ekonomika ... 7

3.3 Preventivní aktivity MP ... 7

3.4 Městský kamerový dohlížecí systém ... 8

4 Rozbor bezpečnostní situace z pohledu činnosti MP ... 8

4.1 Doprava ... 9

4.2 Alkohol a kouření ... 10

4.3 OZV a nařízení obce ... 10

4.4 Veřejný pořádek a občanské soužití ... 11

4.5 Přestupky proti majetku ... 12

5 Závěr ... 13

6 Tabulky výslednosti MP Klášterec nad Ohří za rok 2015 - 2021 (srovnání) ... 14

6.1 Statistika 2015 ... 14

6.2 Statistika 2016 ... 14

6.3 Statistika 2017 ... 15

6.4 Statistika 2018 ... 15

6.5 Statistika 2019 ... 16

6.6 Statistika 2020 ... 16

6.7 Statistika 2021 ... 17

6.8 Statistický přehled pokut uložených příkazem na místě ... 17

1 Úvod

Tento materiál je předkládán Radě města a Zastupitelstvu města Klášterce nad Ohří jako souhrnná informace o činnosti Městské policie v Klášterci nad Ohří (dále jen „MP“) za období roku 2021, tzn. stav k 31. 12. 2021.

1.1 Personální stav

Do personálního stavu MP bylo k uvedenému datu zařazeno celkem **18** zaměstnanců, z toho **16** strážníků v přímém výkonu služby s platným osvědčením, **1** civilní zaměstnankyně, zařazená na pozici operátorky kamerového systému a jedna kolegyně na rodičovské dovolené. Počátkem roku ukončil pracovní poměr ve zkušební době jeden strážník čekatel, v červnu ukončila pracovní poměr jedna kolegyně v pozici strážník a k 31.12.2021 ukončila pracovní poměr další kolegyně. Během roku bylo vyhlášené výběrové řízení na pozici strážníka. Na základě tohoto výběrového řízení nás oslovili někteří uchazeči, ale k podání přihlášky nedošlo. V jednom případě uchazeč nesplnil kritéria dané psychologickými testy. Dřívějším rozhodnutím rady města byl tabulkový počet stanoven na 20 zaměstnanců, zařazených do MP, ale z výše uvedeného je patrné, že se tento počet nedaří naplnit.

1.2 Systém služeb

Přes mezní personální stav v průběhu roku zůstal systém služeb v terénu zachován tak, jak byl nastaven v předcházejících letech, tzn. pravidelné střídání čtyř směn v nepřetržitém provozu. Tento systém byl takto nastavený jako preventivní opatření v počátcích vypuknutí epidemie COVID 19 a běží do současnosti, ale v tomto případě je limitujícím faktorem pro udržení tohoto systému početní stav personálu MP. V opačném případě, tzn. v případě dalších odchodů zaměstnanců bez náhrady, by se systém služeb vrátil do stavu před vypuknutím COVID 19.

K 31. 12. 2021 sídlila služebna MP na adrese ul. Zahradní, čp. 10, Klášterec nad Ohří. Na služebně MP se nacházela podatelna a pokladní místo např. k úhradě příkazových bloků na pokuty na místě nezaplacených.

2 Komentář k činnosti MP

2.1 Hlavní činnost MP

Primárně MP i nadále plnila úkoly v oblasti komplexního zajišťování místních záležitostí veřejného pořádku na katastru města a plnění dalších úkolů, pokud jí tak ukládá zákon o obecní policii, nebo zvláštní zákony. Vnitřní organizační systém klade důraz na fyzickou přítomnost strážníka v terénu, převážně formou pěších hlídek, v kombinaci s motohlídkou. Stejně jako v předešlých obdobích byli strážníci operativně nasazováni do lokalit, kde v danou chvíli hrozila možnost, nebo již došlo k narušení veřejného pořádku, což zřejmě nekoresponduje se subjektivním vnímáním některých občanů, převážně na sociálních sítích, z nichž někteří opětovně a dlouhodobě dávají otevřeně veřejně najevo, že strážníci nejsou

dostatečně „vidět“. Přesto lze konstatovat, že strážníci výkonem služby pokrývají celé město tak, aby jejich výkon byl v čase a místě pokud možno co nejvíce efektivní.

Největší část zjištěných skutků tvořily poznatky z vlastní činnosti v terénu během výkonu služby, menší část, ale neméně důležitou, tvořily poznatky a oznámení od občanů. V tomto případě i nadále přetrvává trend, kdy občané v případě očividného protiprávního jednání spoléhají na jiné občany s nahlášením tohoto jednání. Výsledkem tohoto jednání se nezřídka stává ohrožení pocitu bezpečnosti občanů v lokalitě s argumentací, že MP je nečinná. Následně po přijatých opatřeních někteří občané odmítají podávat svědeckou výpověď nebo chtějí svědčit výhradně anonymně. Strážníci MP samozřejmě zachovávají nejvyšší možnou míru diskrétnosti, ale ne vždy je to možné, protože v některých případech lze pachatele potrestat pouze na základě dokázaného protiprávního jednání. Z každodenní zkušenosti vyplývá, že občané zjištěné poznatky oznamují převážně telefonicky, MP rovněž přijímá a reaguje na podněty přes mobilní sociální sítě. Za uplynulé období eviduje MP celkem **1240** oznámení od občanů, což je nárůst o 52 oznámení oproti roku 2020, na druhou stranu nás těší důvěra občanů, kteří se na MP obracejí. Zjištěné nedostatky a přestupky se strážníci snažili řešit na místě ihned, pokud možno po vlastní linii, nebo byly po zadokumentování postoupeny kompetentním správním orgánům. V tomto ohledu strážníci nadále „naráží“ na přetrvávající společenské klima, kdy je společnost při pohledu na některé projevy protiprávního jednání tolerantní, případně je toto jednání bagatelizováno a je pachateli protiprávního jednání poukazováno na jiné, případně na jiném místě probíhajícím protiprávní jednání, nebo naopak jsou některá oznámení ze strany občanů zveličována vzhledem k dané situaci. Strážníci při řešení, těchto v místě a čase spáchaných deliktů, postupují dle zákona, tzn. spravedlivě, s ohledem na okolnosti spáchaného jednání pachatele a na zákonnost (pravomoci) strážníka. Řešení, mnohdy komplikovaných situací, vyžaduje od strážníka nadhled, zkušenosti, nezřídka vyjednávací schopnosti, přirozenou autoritu a pochopení od veřejnosti. Ze zkušeností z výkonu služby bohužel přetrvává skutečnost, že dodržování zákonů a zákonnosti vyžadujeme od strážníků a od ostatních, ale ne od sebe. Důsledkem toho je přetrvávající emotivní sdělování pocitů, obviňování jiných, různé výmluvy, předsudky, urážky, často veřejně sdělovaných, např. formou internetových diskuzí, nadhodnocování vlastního prospěchu, před zájmy ostatních občanů a společnosti, což se i v uplynulém roce projevilo stupňováním negativního klima ve společnosti v souvislosti s vyhlašovanými protiepidemickými opatřeními, hledáním cest k jejich bojkotování, nerespektování a znevažování vydaných zákonných opatření pro ochranu obyvatelstva.

Nezbytnou součástí naší práce zůstává spolupráce s Policií ČR a s ostatními orgány veřejné moci, případně zájmovými organizacemi nebo občanskými sdruženími a ostatními právními subjekty a složkami IZS. V případě spolupráce s Policií ČR eviduje MP **627** případů aktivní spolupráce a součinnostních akcí oproti 492 akcím uskutečněných v roce 2020. Velice produktivní je spolupráce s JSDH, např. konzultace v oblasti dotačních projektů, spolupráce při zásazích ve městě, až po pomoc při servisních zásazích na kamerovém systému.

I v uplynulém roce 2021 byla činnost MP ovlivněna probíhající epidemií onemocnění COVID 19. Počátkem roku došlo ke zlepšení početního stavu materiálního vybavení strážníků ochrannými pomůckami proti nemoci, v březnu proběhlo první kolo očkování a následně pravidelné testování strážníků. V tomto bodě si musíme uvědomit, že během pandemie stát

přenesl výkon působnosti při dohledu nad mimořádnými opatřeními vydaných Ministerstvem zdravotnictví dle příslušných ustanovení zákona o ochraně veřejného zdraví a krizového zákona, spočívající ve spolupůsobení při vymáhání dodržování a případné sankcionování nedodržování přijatých opatření na strážníky obecních a městských policií. Nutno podotknout, že strážníci museli souběžně plnit i jiné úkoly v rámci zajištění veřejného pořádku. Ve spolupráci s JSDH a odborem sociálních věcí strážníci pomáhali distribuovat pomůcky a potraviny z potravinové banky do domácností a MÚSS Klášterec nad Ohří. I v této době se MP snažila pomocí vnitřních organizačních opatření snižovat přenos onemocnění, a to omezením přímého kontaktu na minimum, přičemž služebna MP byla pro občany dostupná nepřetržitě při dodržování zásad prevence nákazy, ale jak již bylo zmíněno výše, strážníci využívali i jiné formy kontaktu s občany, zejména prostředky elektronické komunikace.

V rámci kontrolní činnosti MP probíhaly ve spolupráci s PČR namátkové kontroly místních restaurací, heren a barů, přičemž kontroly se zaměřovaly hlavně na dodržování přijatých opatření, spočívajících např. v uzavření podniku v nařízenou dobu, atd., oproti minulým letům, kdy se podniky kontrolovaly se zaměřením na podávání a umožnění požívání alkoholu nezletilým osobám. Dále pokračovala spolupráce s pracovníky OSPOD a odboru sociálních věcí, zejména při řešení protiprávního jednání, či jiného závadového jednání (prevence) nezletilých osob, nebo v případě zjištěného ohrožení nezletilých a mladistvých osob. Strážníci pokračovali ve spolupráci se základními školami při řešení případů záškoláctví, kdy strážníci prověřovali podněty ze strany školy, nebo získané poznatky o záškoláctví, zjištěné vlastní činností během služby, a to i v době distanční výuky ve školách. V rámci spolupráce s odborem sociálních věcí nadále probíhaly akce se zaměřením na výskyt osob bez přístřeší na území města. Cílem těchto akcí bylo zmapování počtů těchto osob spolu se snahou zajištění pomoci ze strany terénních pracovníků a zvýšení místní a osobní znalosti ve vztahu k plnění úkolů MP, zejména kontrolou závadových osob, které nemají trvalý pobyt na území města, a to i ve vztahu k přijatým opatřením proti šíření COVID-19. Tyto kontroly probíhají soustavně po řadu let a v současné době lze konstatovat, že počty lidí bez domova zůstávají zhruba ve stejné výši jako v předchozích obdobích. Nutno podotknout, že činnosti sociálního oboru a MP se v často prolínají a vzájemnou spoluprací přispěly k eliminaci protiprávního jednání těchto osob, zejména ve vztahu k narušování veřejného pořádku. Další „výhodou“ v této oblasti je existence fungující sítě sociálních služeb pro tuto cílovou skupinu, což zrychluje a zefektivňuje řešení náhlých životních situací klientů, např. využíváním centra neziskové organizace Naděje, která se nachází v objektu propůjčeném městem tím, že poskytuje službu noclehárny a denního nízkoprahového centra.

Ve spolupráci s PČR a dalšími subjekty státní správy proběhly 2 větší akcí se zaměřením na prodej a umožnění požívání alkoholu nezletilým a mladistvým osobám, přičemž běžná preventivní kontrola heren a pohostinských zařízení ze strany MP probíhá celoročně, zvláště po přijatých opatřeních. V té samé souvislosti byly prováděny kontroly lokalit, kde se schází nezletilé osoby, s cílem kontrolovat, zda nedochází k požívání alkoholu a jiných návykových látek, popř. k jinému protiprávnímu jednání na veřejných prostranstvích, vč. porušování vládních nařízení o zákazu pohybu a shlukování osob.

Vzhledem k situaci s epidemií proběhlo oproti předcházejícím rokům minimum kulturně společenských akcí pořádných městem a jinými subjekty, během kterých zajišťovali strážníci

veřejný pořádek, vč. sportovních utkání, a to i v souvislosti s postupným uvolňováním opatření ke konci roku.

V rámci výkonu služby se strážníci, ve spolupráci s příslušnými institucemi, podíleli na řešení zjištěných závad ve městě, např. nefunkční osvětlení, závady na komunikacích, v dopravním značení, nebo při řešení následků havárií nebo nepříznivých klimatických podmínek, aj. Mezi tyto činnosti řadíme i sběr použitých stříkaček na veřejném prostranství, kterých strážníci sebrali **232** ks, což je o 94 ks více než v roce 2020.

Stejně jako v minulých letech, zajišťovala v době školní docházky MP hlídkovou činnost v okolí škol, kdy strážníci již nevykonávají pouze dohled nad bezpečným přecházením komunikací u škol v ranních hodinách, ale kontrolovali i veřejné prostranství v okolí škol. Tyto aktivity byly rozšířeny i na odpolední hodiny v době po ukončení vyučování, v době konání kroužků a jiných školních činností.

Strážníci i nadále kontrolovali lokality, v rámci působnosti platné obecně závazné vyhlášky, kde je zakázána konzumace alkoholu, zákaz žebrání a poskytování erotických služeb.

V rámci výkonu služby strážníci zajišťovali každodenní odemykání a zamykání místního hřbitova a kontrolu veřejného WC na náměstí, vstupů do parku vč. věžičky, dětských veřejných hřišť a skateparku. Během těchto úkonů prováděli i kontrolu zmíněných objektů. Dále byly prováděny stálé kontroly prostor v objektech ve vlastnictví města, jako je např. zdravotní středisko Sadová, knihovna Panorama aj., s cílem kontrolovat závadové osoby, které se v těchto místech zdržovaly a výkon prevence případného závadového jednání.

Na území města jsou nainstalovány celkem 4 dopravně - informační radary – měřiče rychlosti projíždějících vozidel. MP zajišťuje údržbu těchto radarů a jednou měsíčně provádí stahování dat, která obsahují počty projetých vozidel a jejich rychlost v čase a místě.

Za uvedené období se MP vyjadřovala k **1** stížnosti, která se týkala její činnosti, přičemž tato stížnost byla po prošetření vyhodnocena jako nedůvodná.

Během sledovaného období nedošlo k žádnému pracovnímu úrazu zaměstnanců zařazených do MP, které si vyžádaly delší dobu léčení.

V průběhu roku nebyl zaznamenán žádný fyzický útok na strážníka ve smyslu trestního zákona.

Město Klášterec nad Ohří nemá uzavřenou žádnou veřejnoprávní smlouvu podle §3a, §3b; zákona o obecní policii ve znění pozdějších novel a doplňků.

2.2 Kontrolní činnosti ze strany orgánů státní správy

V lednu 2021 proběhla na MP kontrolní akce ze strany Policie ČR, jakožto dohledového orgánu ve věci dohledu nad dodržováním zákona č. 119/2022 Sb., o střelných zbraních a střelivu. Během této kontroly nebylo ze strany držitele zbrojní licence (město Klášterec nad Ohří) shledáno žádné porušení výše uvedeného zákona.

3 Statistické údaje činnosti MP

Dle statistických údajů MP zpracovala **67** (76)[1] nálezů od občanů, nebo věcí nalezených vlastní činností, převážně dokladů, klíčů atd. Dle ustanovení občanského zákoníku strážníci prioritně vraceli nalezené věci vlastníkům, pouze tam, kde nebyl vlastník spolehlivě zjištěn, byly věci odevzdány na příslušný odbor MěÚ. K otevření bytu ve smyslu zákona o obecní policii došlo v **1** (1) případě. Ve smyslu příslušného ustanovení trestního řádu bylo strážníky omezeno na osobní svobodě z důvodu podezření ze spáchání trestného činu **5** (15) osob. Tyto osoby byly následně předány policejnímu orgánu k dalšímu opatření. Ve smyslu § 10, zákona o obecní policii, bylo správním orgánům a Policii ČR postoupeno **387** (413) oznámení o důvodném podezření, že byl spáchán přestupek nebo trestný čin dle příslušného zákona. V souladu se zákonem o obecní policii bylo v **3** (6) případech realizováno odejmutí nebo odebrání věci. V těchto případech se převážně jednalo o věci a předměty v souvislosti s porušením tržního řádu, nebo ve vztahu k narušení veřejného pořádku. V roce 2021 byla odebrána **1** zbraň dle oprávnění zákona o obecní policii. Při plnění úkolů dle Zákona o obecní policii bylo ve **24** (17) případech použito donucovacích prostředků, převážně hmaty, chvaty a pouta. K užití služební zbraně ve smyslu zákona o obecní policii nedošlo v žádném případě. Na Policii ČR bylo předvedeno celkem **44** (52) osob, z toho **12** (21) osob ke zjištění totožnosti. V této souvislosti je potřeba zmínit, že v roce 2021 došlo k pořízení rozšíření funkcionality informačního systému MP o nahlížení do registru obyvatel v působnosti zákona o obecné policii, což by mělo snížit počet předváděných osob na Policii ČR v souvislosti s využitím daného oprávnění strážníků. **4** (6) osob se nacházelo v pátrání Policie ČR, **9** (6) osob, které přes opětovnou výzvu strážníků pokračovaly v jednání, které závažným způsobem narušovalo veřejný pořádek a **19** (19) osob bylo převedeno v součinnosti s Policií ČR nebo na její žádost. Na žádost správního orgánu nebyla předvedena žádná osoba. Pod vlivem alkoholu, nebo jiné omamné látky bylo přistiženo **4** (5) osob při řízení motorového vozidla. Oprávnění strážníka zabezpečit dopravu osob do zdravotnického zařízení, nebo záchytné stanice u osob, které jsou pod vlivem alkoholu nebo návykové látky z důvodu jejich agresivního jednání narušující veřejný pořádek, ohrožujících sebe nebo jiné osoby bylo využito ve **3** (4) případech. V **22** (25) případech poskytovali strážníci asistenci osádkám záchranné služby při převozu agresivních pacientů do zdravotnického zařízení. K sepsání zápisu o podaném vysvětlení se dostavilo **76** (63) občanů, institutu oprávnění předvedení k zápisu o podaném vysvětlení nebylo využito. Dle zvláštního zákona strážníci doručili **388** (371) písemností, převážně od soudů a správních orgánů obce, přičemž většinu písemností se podařilo doručit na opakovaný pokus. Další činnost spočívala v šetření pobytů a sdělování údajů k osobám na žádost oprávněných orgánů veřejné moci dle příslušného zákona.

3.1 Školení a vzdělávání

Během loňského roku proběhla periodická školení bezpečnosti a ochrany zdraví při práci. Dále opět probíhala profesní příprava strážníků se zaměřením na taktiku zákroků, včetně nácviků prvků donucovacích prostředků a prvků sebeobrany, pod vedením instruktora Lukáše

[1] V závorce údaje z roku 2020 (srovnání)

Šeršeně, PhD, MBA., ovšem i zde se projevily důsledky přijatých opatření proti šíření epidemie a tím pádem došlo ke snížení četnosti výcviku. Jinak i v tomto období probíhala standardní příprava strážníků související například se změnami legislativy v rámci plnění úkolů MP, školení první pomoci.

V rámci další přípravy a výcviku proběhly cvičné střelby dle zákona o zbraních a školení v oblasti BESIP.

3.2 Ekonomika

K 31. 12. 2021 bylo ze schváleného provozního rozpočtu vyčerpáno **75,3%** z celkového objemu finančních prostředků určených na provoz MP pro rok 2021. Prostředky byly využity na nákup PHM, výstroje strážníků, oprav a údržby motorových vozidel, kamerového systému a dalšího vybavení služebny, jakož i na nákup ochranných pomůcek pro strážníky, např. ochrana před onemocněním COVID-19. V červnu 2021 byla podána žádost na získání dotace z dotačního titulu PROGRAM 2021 – tematické zadání „Krajská podpora obecní nebo městské policie“ z rozpočtu Ústeckého kraje, a to na „Projekt pořízení a modernizace technického vybavení a výstroje strážníků Městské policie Klášterec nad Ohří“, spočívající ve dvou podprojektech:

a) pořízení automatického externího defibrilátoru AED,
b) pořízení zimních bund pro strážníky MP.

Oba projekty byly podpořeny částkou 100.000 Kč a byly realizovány do konce roku 2021, vč. vyúčtování dotace.

Na podzim 2021 byla podána žádost o poskytnutí neinvestiční dotace z rozpočtu Ministerstva vnitra na podporu mimořádného finančního ohodnocení strážníků městských policií v roce 2021 v souvislosti s epidemií COVID 19 v letech 2020 a 2021, za finanční spoluúčasti obce. Celková výše dotace činila 80.000 Kč a byla určena na výplatu odměn strážníkům. Tato žádost byla realizována do konce roku, vč. administrativního vypořádání dotace poskytovateli.

Nově byly strážníkům pořízeny 2 vesty balistické ochrany.

3.3 Preventivní aktivity MP

Dle platné legislativy se strážníci podílí na prevenci kriminality v obci. Hlavním úkolem v této oblasti je preventivní působení strážníků v terénu. Po částečném uvolnění opatření proti šíření COVID 19 během školního roku od počátku roku 2021 bylo realizováno celkem 29 vyučovacích hodin ve školských zařízeních, a to formou besed s dětmi.

Spolu se zahájením školního roku pokračovala MP ve spolupráci s místním gymnáziem a Městem Klášterec nad Ohří, byť v omezené formě 4 hodin, v projektu „Poznáváme společně“, kde se studenti v bloku „Bezpečný senior“ seznámili s těmito tématy:

- Zásady bezpečného chování na veřejnosti a v domácnosti
- Kompetence a činnost městské policie

- Pojmy přestupku a trestného činu
- Bezpečné chování seniorů
- Práva občanů
- Ochrana před podomními prodejci atd.

Nutno zmínit, že řada dalších naplánovaných preventivních akcí (branný den, setkávání s občany, prevence rizikového chování mladistvých, právní odpovědnost dětí, výuka na dopravním hřišti, atd.) opět neproběhla, a to vzhledem k opatřením COVID 19, přičemž po úplném uvolnění opatření je MP připravena se k těmto atraktivním a prospěšným projektům opět vrátit.

MP pravidelně poskytovala v místních médiích informace o uskutečněných akcích, případně zjištěných deliktech. Zároveň byly občanům opakovaně poskytnuty preventivní rady v různých tematických blocích, např. zabezpečení bytu před dovolenou, varování před podomními prodejci, dodržování místních obecně závazných vyhlášek atd.

3.4 Městský kamerový dohlížecí systém

Kamerový systém ke konci roku čítal 12 kamerových bodů a dvě monitorovací pracoviště.

V současné době je MKDS provozován na plně digitální platformě s možností dalšího rozšíření do budoucnosti. Kamerový systém je pravidelně servisován.

Získaná data byla zpracovávána v souladu s platnou legislativou.

V rámci trestního řízení bylo oprávněným orgánům (policejní orgány a správní orgány) předáno **214** (224) záznamů z kamerového systému a záznamů osobních kamer strážníků pro další řízení, případně z důvodu podezření porušení zákona.

4 Rozbor bezpečnostní situace z pohledu činnosti MP

Z níže uvedených statistických údajů vyplývá, že v minulém roce došlo k mírnému nárůstu počtu řešených přestupků než v roce 2020. V roce 2021 MP řešila **1456** (1420)[2] přestupků. Tento statistický údaj nezahrnuje celkový počet úkonů a činností strážníků při zjištěném protiprávním jednání, kdy strážníci působili preventivně a upozorňovali občany na možná porušení zákona a občany poučili o možnosti uložení správních trestů za jejich zjištěná protiprávní jednání. Dále je potřeba si uvědomit, že v celkovém počtu vyřešených přestupků není zohledněn fakt, že některé vyřešené přestupky jsou v tzv. „souběhu“, tzn., že pachatel spáchal několik přestupků, ale dle platné legislativy byl správní trest uložen pouze za přestupek, a to za nejpřísněji postižitelný. Dalším faktorem je skutečnost, že některé přestupky jsou evidovány jako jeden skutek, ale byly spáchány více pachateli (**+107** dalších podezřelých, oproti 68 dalších podezřelých v roce 2020). MP se i nadále věnovala řešení přestupků

[2] Bližší statistické údaje jsou obsaženy v tabulkové příloze této zprávy

proti veřejnému pořádku, zejména v oblasti čistoty města → tzn. ukládání odpadu mimo vyhrazená místa, skládky a znečištění veřejného prostranství, přestupky v oblasti držení a pohybu psů. Přetrvávajícím trendem je omezené řešení přestupků proti majetku, zejména krádeží, které byly i nadále předávány Policii ČR k dořešení, a to z důvodu momentální nemožnosti vyloučení ze spáchání trestného činu. Ostatní přestupky proti majetku – poškození cizí věci, zatajení nálezu apod. jsou MP po zpracování i nadále oznamovány příslušným správním orgánům nebo řešeny příkazem na místě.

4.1 Doprava

Stejně jako v předchozích letech, zaujímaly dopravní přestupky stabilně nejvyšší podíl na celkovém počtu řešených přestupků. Nutno podotknout, že bez korekce dopravy činností MP, by na území města nebylo možno zajistit, nebo jen s obtížemi, servisní činnosti k zabezpečení chodu města – odpady, dopravní obslužnost, bezpečnost občanů, protože někteří řidiči z různých příčin nerespektují obecnou nebo stanovenou místní, popř. přechodnou úpravu silničního provozu, a tím zhoršují již tak mnohdy svízelnou situaci v oblasti dopravy. Dalším faktorem je společenská poptávka ze strany obyvatel, kteří požadují řešení dopravních přestupků ve městě, zejména v místech s vysokou koncentrací vozidel, typicky v prostoru sídlištní zástavby . V tomto případě musí strážníci řešit všechny přestupky v dané lokalitě a čase. V souladu se zákonem bylo na vozidla přiloženo celkem **136** (174) TPZOV tzv. „botiček“. MP i nadále využívá i jiné cesty k řešení problémů spojených s dopravou, potažmo parkováním, např. zintenzivněním spolupráce s Policií ČR, která ze zákona prioritně dohlíží nad bezpečností a plynulostí provozu na pozemních komunikacích, nebo využitím jiných oprávnění, případně prevence v lokalitách, kde řidiči nejčastěji nerespektují dopravní předpisy. Dalším prostředkem k řešení dopravních přestupků bylo využití tzv. „předvolánek“, které jsou umisťovány na vozidla, zaparkovaná v rozporu se zákonem. Pokud se řidič nedostaví k vyřízení přestupku v daném termínu, tak se přestupek odesílá k vyřízení správnímu orgánu jako podezření z přestupku provozovatele vozidla. Takto bylo vyřešeno celkem **514** (379) dopravních přestupků. K odtahu vozidel bylo přistoupeno ve **3** (8) případech, přičemž se jedná o vozidla, která tvořila překážky v provozu na pozemních komunikacích (např. vozidla parkující na místech, která jsou vyhrazena pro osoby se zdravotním postižením, vozidla překážející ve výjezdu atd. Nižší počet odtažených vozidel je způsoben tím, že i v roce 2021 probíhalo blokové čištění města bez odtahu (přemisťování) vozidel, zaparkovaných v rozporu s přechodnou úpravou dle příslušného zákona, kvůli protiepidemickým opatřením. Takto zaparkovaná vozidla byla řešena standardním způsobem, tzn. jako porušení zákazu stání nebo zastavení v daném úseku blokového čištění. Kromě represivních opatření se MP podílela na prevenci v této oblasti, například návrhem na změnu, upřesnění nebo doplnění místní úpravy silničního provozu v lokalitách, a to na základě vlastních poznatků nebo na základě podnětů od občanů. Již v minulosti strážníci aktivně vyhledávali vraky na veřejných parkovištích, jakož i vozidla bez platné technické kontroly nebo bez požadovaných identifikátorů. Takto zjištěná vozidla byla zadokumentována a označena upozorněním, že dotyčné vozidlo nesplňuje podmínky k provozu na pozemní komunikaci. Následně byly podklady zaslány odboru místního hospodářství a správnímu orgánu k dořešení. V průběhu roku byla v platnosti právní norma EU tzv. OMNIBUS I a k ní přibyla i norma OMNIBUS II., která po dobu pandemie prodlužuje platnost dokladů a technických prohlídek o 7 měsíců, což

trochu zkomplikovalo situaci s řešením odstavených vozidel s čerstvě propadlou technickou kontrolou.

4.2 Alkohol a kouření

V této oblasti plnila MP úkoly dle zákona, č. 65/2017 Sb., o ochraně zdraví před škodlivými účinky návykových látek („tabákový zákon“) s účinností od 31. 5. 2017. V uplynulém roce řešili strážníci zejména prodej cigaret, jakož i prodej jednotlivých kusů cigaret z balení a alkoholu nezletilým osobám a kouření na místech, kde je to zákonem zakázáno, např. nádraží, zastávky, dětská hřiště atd. Všechny zjištěné skutky byly předávány správním orgánům, případně byly řešeny na místě.

4.3 OZV a nařízení obce

Do této problematiky spadá dohled nad obecně závaznou vyhláškou upravující pravidla pro pohyb psů na veřejném prostranství. Strážníci se zaměřili na kontrolu volného pohybu a přihlášení psů. Nově se strážníci již aktivně nezaměřují na kontrolu označení psa čipem, jelikož tato kompetence přešla novelou zákona na veterinární správu. Z výše uvedených důvodů bylo zkontrolováno **151** (145) psů. Zjištěné případy protiprávního jednání byly řešeny na místě, nebo byly předány správním orgánům, v případě nepřihlášeného psa byly podklady předány finančnímu odboru k dořešení. Celkem bylo strážníky odchyceno **109** (94) zvířat. Z tohoto počtu zdaleka ne všechna odchycená zvířata byla umístěna do útulku, v případech, kdy se jednalo např. o psa a byl znám majitel (např. podle čipu), byl pes předán majiteli a následným řešením přestupku. V souvislosti s odchytem zvířat se strážníci podíleli na odchytu zdivočelých koček z lokalit, kde došlo k jejich přemnožení. Odchycené kočky byly převezeny k odborné kastraci a následně vypuštěny zpět do lokality, kde byly odchyceny. Po této službě přetrvává ze strany obyvatel značná poptávka, ovšem někteří občané se domnívají, že kočky jsou odchytávány za účelem umístění do útulku, ale místní útulek není koncipován jako útulek pro kočky. Speciálně vyškolení strážníci prováděli výkon DDD činnosti podle veterinárního zákona a zákona na ochranu zvířat proti týrání, kam kromě odchytu toulavých a zraněných zvířat patří i sběr kadáveru a následný odvoz do kafilerního boxu, který je umístěn v areálu útulku pro psy v Ciboušově.

V oblasti řešení protiprávního jednání chovatelů zvířat, kteří měli špatně zajištěný chov, popř. uniklá zvířata způsobila škodu či jiným způsobem ohrožovala bezpečnost, nedošlo k nárůstu ani k poklesu počtu řešených případů. Takto byli převážně řešeni chovatelé zvířat v zájmovém chovu, zejména koní, ovcí a psů. Zjištěné případy byly oznamovány podle příslušných zákonů správním orgánům.

Další obecně závaznou vyhláškou je regulováno požívání alkoholu na vybraných veřejných prostranstvích, přičemž v minulosti došlo k rozšíření o zákaz žebrání a rozšíření lokalit, kde je tato činnost zakázaná. V tomto případě došlo vlivem vládních opatření k zákazu konzumace alkoholických nápojů na veřejnosti, což strážníci rovněž kontrolovali a vymáhali. K výraznému poklesu došlo v případě žebrání, zejména u nákupních center, ale nutno podotknout, že tato činnost úplně nevymizela, ale je spíše nahodilá.

V uplynulém roce došlo k poklesu zjištěných přestupků porušením nařízení obce – Tržního řádu obce, konkrétně počtu zjištěných a řešených případů podomního prodeje, zejména nabízení služeb a produktů na poli trhu s energiemi. V této oblasti se vyplatila osvěta z minulosti, na jejímž základě občané sami poukazovali na zmíněné jednání. Dalším faktorem mohla být epidemie COVID 19 a s tím související přijatá opatření. I nadále byly zjišťovány případy nabízení „výhodných“ smluv na energie, zejména ke konci roku, kdy došlo ke krachu společností obchodujícími na trhu s energiemi. Pracovníci těchto společností, kteří služby a produkty nabízeli, se pokoušeli o různé právní kličky s cílem znemožnění dokazování jejich protiprávního jednání. Z poznatků při řešení tohoto protiprávního jednání vyplývá, že uvedení podomní prodejci v rámci vlastního prospěchu (zisku) úmyslně postupují riziko správního trestu, přestože jsou poučováni o protizákonnosti uvedeného jednání na území našeho města. V uplynulém roce nebyla zaznamenána žádná předváděcí akce, během které tzv. „šmejdi“ nabízejí předražené produkty a služby. Veškeré zjištěné přestupky musely být, dle příslušného zákona, oznamovány správním orgánům, v našem případě byly přestupky postupovány správnímu orgánu do Kadaně.

Ve srovnání s minulými roky je na úseku nabízení sexuálních služeb monitorován ustálený počet osob, které nabízejí sexuální služby, a to v řádu jednotek. Naší činností se podařilo vytlačit postávající prostitutky ze zastavěného území města, v současnosti probíhají akce s cílem vytlačit prostitutky mimo katastr obce. I zde je na místě úzká spolupráce s Odborem sociálních věcí a Policií ČR, zejména s ohledem na přijatá protiepidemická vládní opatření.

4.4 Veřejný pořádek a občanské soužití

Oblast ochrany veřejného pořádku tvořila hlavní pilíř činnosti MP. Patří sem zejména preventivní působení strážníků během pochůzek, ale i odhalování přestupků, ve znění skutkových podstat dle příslušných zákonů. Ze záznamů MP lze vypozorovat pokles počtu přestupků proti občanskému soužití. Tato kategorie přestupků, spočívající ve vzájemných verbálních a fyzických útocích, případně ve způsobených schválnostech mezi občany, byla převážně oznamována občany, pouhé minimum porušení pravidel občanského soužití bylo zjištěno vlastní činností.

V případě počtu zjištěných rušení nočního klidu z provozoven ve městě došlo ke snížení počtu případů, což bylo vlivem přijatých vládních opatření proti šíření COVID 19, na druhou stranu došlo ke zvýšení počtu řešených přestupků rušení nočního klidu ze strany fyzických osob, což je dle našeho názoru opět důsledkem přijatých vládních opatření, které víceméně vyklidilo provozovny a ulice po 22. hodině a zábavu přeneslo do soukromých objektů a bytů.

Strážníci se dále zaměřili na čistotu ve městě, odkládání odpadů mimo místa k tomu určená, zábory veřejného prostranství, výše uvedené případy rušení nočního klidu fyzickými osobami a hlavně znečišťování veřejného prostranství, obzvláště znečištění veřejného prostranství psími exkrementy. MP i nadále řešila podněty občanů z lokality Panoráma, kde si občané stěžovali na soužití s tzv. „nepřizpůsobivými“ občany, kde uváděli hluk v denní i noční době, slovní i fyzické napadání. Tomuto problému v lokalitě věnovala MP velkou pozornost, jednotlivé případy prověřovala a případné porušení zákona ihned řešila. V této souvislosti byly v této lokalitě soustavně prováděny pěší hlídky se zaměřením na veřejný pořádek na veřejném

prostranství, včetně kontroly místních podniků, např. v nočních hodinách. Zde je opět potřeba podoktnout, že počty řešených přestupků v této lokalitě nevybočují z průměru počtu řešených případů v jiných částech města.

K dokumentaci protiprávního jednání, spočívajícího v zakládání černých skládek využívala MP kamerový systém a několik fotopastí, které průběžně umísťovala na místech, kde dochází k těmto jevům, zejména v kontejnerových stáních a v okolí města. K objasňování pachatelů černých skládek využívají strážníci také kamerové systémy soukromých subjektů (SVJ, SBD atd.). Strážníci se i nadále zaměřili i na dodržování schválených právních dokumentů - návštěvní řády hřišť, zámeckého parku a městského hřbitova. V minulých letech řešili strážníci narušení veřejného pořádku ze strany cizinců, pracujících v průmyslových zónách v okolí města. Minulý rok byly zaznamenány jednotky případů oznámení narušení veřejného pořádku, zejména rušení nočního klidu z bytů na sídlištích, kde jsou cizinci ubytováni. Přesto MP bere na vědomí výskyt těchto osob na území města a v případě potřeby disponujeme potřebnými kontakty např. na tlumočníky, abychom situaci zvládli, ale zatím strážníci zvládali tyto situace řešit po vlastní linii.

Z minulých sledovaných období stále přetrvával trend, kdy se strážníci při řešení veřejného pořádku potýkali s nezodpovědným chováním občanů, kteří spoléhali na anonymitu, zejména v sídlištní zástavbě města. Zvláště v případech znečištění veřejného prostranství musí strážníci dokazovat konkrétní protiprávní jednání pachatele, tzn., stav, kdy konkrétní fyzická osoba musí být přistižena při činu, případně jí musí být protiprávní jednání dokázáno.

I nadále se MP zabývala problémem bezdomovců, kteří se pohybovali na katastru našeho města. V souvislosti s tím strážníci řešili situace, kdy bezdomovci budovali svá přístřeší pod mosty, v kontejnerových stáních, převážně na sídlištích, nebo přímo v bytových domech. Dále se bezdomovci zabydlují v okolí města, kde si staví nouzové přístřešky, často na pozemcích, jejichž vlastníkem není Město Klášterec nad Ohří, ale jak již bylo výše zmíněno, situace byla řešena prioritně na pozemcích města, případně byli vlastníci pozemků vyrozumíváni přes příslušné odbory MěÚ Klášterec nad Ohří. S budováním přístřešků na veřejných prostranstvích jsou spojené skládky, znečišťování veřejného prostranství, požívání alkoholu na místech, kde to je zakázané, popř. rušení nočního klidu. V této oblasti jsme, jak bylo již konstatováno, úzce spolupracovali s odborem sociálních věcí a s místními poskytovateli sociálních služeb, zejména v době nepříznivých klimatických podmínek. V těchto případech jsme rovněž řešili výskyt osob bez domova na nádražích ve městě, popř. u nákupních center.

4.5 Přestupky proti majetku

Tradičně největší podíl na struktuře těchto deliktů tvořily krádeže v místních supermarketech. Jak již bylo výše uvedeno, v současné době strážníci neřeší tyto přestupky, pouze reagují na oznámení a ve spolupráci s Policií ČR v jistých případech zajišťují např. převoz pachatelů na místní oddělení Policie ČR. Další část celkového nápadu majetkových deliktů tvořila různá poškození a krádeže majetku, obecního mobiliáře, nebo např. majetku společenství bytových jednotek a soukromých subjektů. V případě větších škod byly případy předány Policii ČR. Často se strážníci setkávali s případy, kdy pachateli přestupků proti majetku byly závadové osoby, které se přestupkového jednání často dopouštěly opakovaně a jak již bylo zmíněno,

v případě recidivního přestupku proti majetku musí být záležitost postoupena správnímu orgánu. V několika případech bylo zaznamenáno, že těchto deliktů se opakovaně dopouštěli nezletilé osoby, v tomto případě jsme věci oznamovali kromě správního orgánu i dotčeným orgánům OSPOD. V případě těchto nezletilých osob lze vypozorovat, kdy v souvislosti s vládními opatřeními proti epidemii byla zahájena distanční výuka ve školách, se v odpoledních hodinách shlukovaly party nezletilců, kteří se pod různou záminkou dostávaly do vchodů na sídlišti, kde poškozovaly majetek soukromých subjektů, přičemž nebylo výjimkou, že se tohoto jednání někteří jedinci dopouštěli opakovaně v různých částech města.

5 Závěr

Závěrem konstatuji, že i v uplynulém roce MP plnila úkoly, které jí ukládá zákon o obecní policii, případně jiné zákony, a to i vzhledem k početnímu stavu strážníků. MP bere svou úlohu při ochraně veřejného pořádku vážně, ovšem v rámci daných možností, které např. umožňuje legislativa a zmíněný personální stav. Z výše uvedeného je patrné, že spektrum činností, které strážníci musí řešit je velmi široké. Jak již bylo ve zprávě uvedeno, onemocnění COVID 19 a přijatá vládní opatření k zabránění šíření této nemoci ovlivňovala činnost MP výrazným způsobem, přičemž podstatně zasáhla např. do struktury řešených případů a změny chování občanů v pozitivním, ale i negativním smyslu.

V úplném závěru děkuji všem, kteří se podíleli na spolupráci při zajištění veřejného pořádku a bezpečnosti v Klášterci nad Ohří, jakož i všem strážníkům, pro které není shora popisovaná činnost pouze zaměstnáním, ale i posláním, zejména při každodenní činnosti, která není nikde popsána a spočívající v „drobných“ činnostech, spočívající v pomoci občanům radou až po záchranu života a v dalším aktivním přístupu ke zvyšování pocitu bezpečí.

Příloha ke zprávě o činnosti MP Klášterec nad Ohří 2021

6 Tabulky výslednosti MP Klášterec nad Ohří za rok 2015 - 2021 (srovnání)

6.1 Statistika 2015

Přestupky	Domluva	BP	BPN	Spis	JSD	TČ	**Celkem**
Doprava	242	174	88	13	101	3	621
Alkohol a toxi	34	4	30	3	0	2	73
OZV a nařízení	103	24	85	56	2	0	270
Veřejný pořádek	85	46	64	53	0	3	251
Občanské soužití	0	0	0	15	0	3	18
Majetek	0	0	8	44	0	8	60
Jiné delikty	0	0	6	0	4	0	10
Celkem	464	248	281	184	107	19	**1303**

6.2 Statistika 2016

Přestupky	Domluva	BP	BPN	Spis	JSD	TČ	**Celkem**
Doprava	358	179	121	24	29	3	714
Alkohol a toxi	21	12	17	1	0	3	54
OZV a nařízení	95	18	41	43	0	0	197
Veřejný pořádek	79	56	55	27	1	5	223
Občanské soužití	2	3	0	16	1	11	33
Majetek	2	1	1	25	0	3	32
Jiné delikty	2	0	3	14	1	0	20
Celkem	559	269	238	150	32	25	**1273**

6.3 Statistika 2017

Přestupky	Napomenutí	BP	BPN	Spis	TČ	**Celkem**
Doprava	208	273	175	80	5	741
Alkohol a toxi	10	16	19	4	3	52
OZV a nařízení	72	27	78	55	0	232
Veřejný pořádek	12	56	83	33	4	188
Občanské soužití	0	0	2	33	4	39
Majetek	0	0	3	29	8	40
Jiné přestupky	0	0	3	20	0	23
Celkem	302	372	363	254	24	**1315**

6.4 Statistika 2018

Přestupky	Napomenutí	BP	BPN	Spis	TČ	**Celkem**
Doprava	33	460	145	56	6	700
Alkohol a toxi	0	8	18	8	5	39
OZV a nařízení	10	37	49	35	0	131
Veřejný pořádek	6	62	64	30	0	162
Občanské soužití	0	1	1	15	17	34
Majetek	0	0	6	18	16	40
Jiné přestupky	0	0	0	88	1	89
Celkem	49	568	283	250	45	**1195**

6.5 Statistika 2019

Přestupky	Domluva	BP	BPN	Spis	TČ	**Celkem**
Doprava	206	298	120	108	11	743
Alkohol a toxi	12	18	42	8	3	83
OZV a nařízení	58	32	77	52	0	219
Veřejný pořádek	15	39	67	31	6	158
Občanské soužití	0	0	2	19	15	36
Majetek	0	2	4	22	14	42
Jiné přestupky	2	4	2	20	4	32
Celkem	293	393	314	260	53	**1313**

6.6 Statistika 2020

Přestupky	Domluva	BP	BPN	Spis	TČ	**Celkem**
Doprava	226	288	70	135	7	726
Komunikace	2	2	6	11	0	21
Alkohol a toxi	15	12	33	10	3	73
OZV a nařízení	25	36	90	35	0	186
Veřejný pořádek	25	50	62	33	5	175
Občanské soužití	0	0	2	40	12	54
Majetek	0	0	2	12	11	25
COVID-19	55	0	3	89	0	147
Jiné přestupky	3	0	0	9	1	13
Celkem	351	388	268	374	39	**1420**

6.7 Statistika 2021

Přestupky	Domluva	BP	BPN	Spis	TČ	**Celkem**
Doprava	290	251	88	143	9	781
Komunikace	4	0	0	30	0	34
Alkohol a toxi	16	8	17	12	1	54
OZV a nařízení	59	0	42	34	0	135
Veřejný pořádek	15	108	54	54	6	237
Občanské soužití	0	0	0	29	14	43
Majetek	0	1	4	13	6	24
COVID-19	95	5	12	21	0	133
Jiné přestupky	0	0	0	8	7	15
Celkem	479	373	217	344	43	**1456**

6.8 Statistický přehled pokut uložených příkazem na místě

Uložené blokové pokuty příkazem na místě			
Bloková pokuta	**BP**	**BPN**	**Celkem Kč**
2010	48 500	155 400	**203 900**
2011	47 300	210 700	**258 000**
2012	37 500	125 900	**163 400**
2013	62 200	115 100	**177 300**
2014	33 050	64 200	**97 250**
2015	62 300	109 400	**171 700**
2016	69 000	125 500	**194 500**
2017	94 800	217 600	**312 400**
2018	113 200	133 300	**246 500**
2019	112 200	175 800	**288 000**
2020	122 300	418 000	**540 300**
2021	116300	172800	**289100**

Zpráva o situaci v oblasti vnitřní bezpečnosti a veřejného pořádku na území Územního odboru Chomutov a OOP Klášterec nad Ohří za rok 2021 ve srovnání s rokem 2020

Při hodnocení je vycházeno ze statistických výstupů k 1.2.2022

1. Obecná charakteristika Územního odboru Chomutov

Celková rozloha teritoria Územního odboru Chomutov (dále jen „ÚO Chomutov“) je 936 km^2 počet evidovaných obyvatel je **124 327** (údaj k 1.1.2020). Složení obyvatel je následující, 62 228 mužů, žen je 62 523. Průměrný věk je 41,2 let. Počet obyvatel je více méně stabilní s minimálními výkyvy. Ke změnám dochází zejména z důvodů stěhování, v menší míře pak z důvodu přirozeného úbytku. Pod ÚO Chomutov spadají dvě obce s rozšířenou působností, 8 měst, 44 obcí a 173 části obcí.
Základ policejních činností na územním odboru tvoří v současné době 7 obvodních oddělení a 1 policejní stanice, oddělení hlídkové služby, dopravní inspektorát a dále 4 oddělení služby kriminální policie.
V roce 2021 došlo k reorganizaci v rámci obvodních oddělení na území města Chomutova. Z dosavadních tří obvodních oddělení vznikla k 1.10.2021 pouze dvě obvodní oddělení. Zároveň došlo také k úpravě územní působnosti těchto útvarů, která se částečně dotkla útvarů v Jirkově a v Kadani.

2. Úvodní přehled o zjištěné trestné činnosti za rok 2021 ve srovnání s rokem 2020

Podle statistických přehledů zpracovaných za období od 1.1.2021 do 31.12.2021, které byly v době zpracování zprávy k dispozici, pokračuje trend poklesu nápadu trestné činnosti. Na ÚO Chomutov došlo k 2391 trestným činům, oproti 2647 trestných činů za stejné období roku 2020. Jedná se o 256 trestných činů méně. Současně došlo k propadu počtu objasněných trestných činů, kdy se podařilo objasnit 1405 případů (v roce 2020 celkem 1658), což vyjádřeno procenty znamená objasněnost 58,76 % za rok 2021
Ve sledovaném období bylo na územním odboru stíháno celkem 747 fyzických osob, a 3 právnické osoby. Celkem bylo vedeno 467 případů ZPŘ, kde proti roku 2020 došlo k mírnému propadu zpracovaných případů o 22 případů. Pokles zpracovaných případů ZPŘ kopíruje trend nápadu a objasněnosti trestné činnosti na ÚO Chomutov.
Nejvyšší počet trestných činů z pohledu struktury je majetkových trestných činů **41%** (981 případů) z celkového nápadu kriminality. Jedná se o krádeže vloupáním, krádeže prosté, poškozování cizí věci aj. Další v pořadí je zbývající kriminalita **22,5 %** (539 – TČ v dopravě, zanedbání povinné výživy aj. Ostatní trestné činy tvoří **16,4%** (393 – maření výkonu úředního rozhodnutí, výtržnictví, drogové delikty), násilné trestné činy **9,8%** (235) dále hospodářské trestné činy **6,7%** (160) a mravnostní trestné činy, které jsou zastoupeny **3,5%** (83).
U všech sledovaných případů došlo k poklesu v nápadu, vyjma mravnosti (**+7,8%)** a ostatní kriminality **(+2,4%)**. Nejvýraznější pokles je zaznamenán u hospodářské kriminality **(-40,1%)** a majetkové kriminality **(- 28,1%)**. Zatím co u hospodářské trestné činnosti je to způsobeno

především změnou statistického vykazování některých trestných činů, u majetkové kriminality došlo nejen k změně ve statistickém vykazovaní, ale na snížení počtu trestných činů se podílí i legislativní změna. Od 1.10.2020 došlo k novelizaci zákona č. 40/2009 Sb., trestní zákoník, kde byla upravena hranice výše škody nikoli nepatrné na 10.000,- Kč. To se především dotklo krádeží prostých. Určitý podíl na poklesu u majetkové kriminality měla opatření Ministerstva zdravotnictví a různá nařízení Vlády České republiky v souvislosti s proti epidemiologickými opatřeními. V rámci dílčích statistických údajů lze vysledovat výrazný nárůst podvodů (celkem 117 případů), což činí nárůst o 86,4%. V drtivé většině se jedná o tzv. kybernetickou kriminalitu.
Z pohledu rozložení nápadu kriminality v rámci teritoria ÚO Chomutov, je nejvyšší nápad stabilně v rámci chomutovských útvarů, a to celkem **1182 případů, což je 49,4%** z celkového nápadu okresu. Tento trend je dlouhodobý a pohybuje se trvale kolem hranice 50% nápadu. Nejzatíženějším oddělením ÚO Chomutov je nyní Chomutov – venkov 688 případy (28,8%) a druhým nejzatíženějším je OOP Jirkov (507), což je 21,2% z celkového nápadu. Nejnižší podíl na nápadu má OOP Vejprty 2,6 % (63 případů) a druhé nejméně zatížené je OOP ČR Březno 4,4% (105 případů).

Celkem za ÚO CV	**2020**	**2021**	**rozdíl**
Nápad TČ	2647	2391	- 256
Objasněno TČ	1658	1405	- 253
Objasněnost %	62,64%	58,76%	- 3,88%
Stíháno osob FO/PO	1000/1	747/3	- 253 / + 2
ZPŘ	489	467	- 22

Celkový přehled za Územní odbor v roce 2021 s porovnáním s rokem 2020

Vybrané druhy kriminality	**2020**	**2021**	**rozdíl**
Vraždy	3	2	- 1
Násilná	327	235	- 92
Mravnost	77	83	+ 6
Majetková	1036	981	- 55
Ostatní	382	393	+ 17
Zbývající	558	539	- 19
Hospodářská	267	160	- 107

Přehled vybraných druhů kriminality v roce 2021 s porovnáním s rokem 2020

OOP ÚO Chomutov	**Nápad trestných počtu činů**	**Objasněno trestných činů**	**Objasněnost %**	**Podíl na nápadu v %**
Chomutov – město	494	294	59,51%	20,7%
Chomutov – venkov	688	420	61,05%	28,8%
Jirkov	507	301	59,37%	21,2%
Kadaň	244	124	50,82%	10,2%
Klášterec nad Ohří	290	176	60,69%	12,1%
Březno + PS Radonice	105	67	68,03%	4,4%
Vejprty	63	23	36,51%	2,6%

Postavení základních útvarů v rámci územního odboru.

3. Kriminogenní faktory v teritoriu ÚO

Mezi kriminogenní faktory, mající vliv na nápad trestné činnosti v teritoriu ÚO Chomutov, můžeme zejména řadit následující:

sociální – v předchozích letech byla jako sociální faktor uváděna nezaměstnanost obyvatel Ústeckého kraje, přímo okresu Chomutov. V současné době je nezaměstnanost na ÚO Chomutov na hodnotě kolem 6 %, tudíž oproti letům minulým nezaměstnanost mírně stoupla. Menší míra nezaměstnanosti samozřejmě znamená větší kupní sílu, a zvětšenou zaměstnaností se dá zdůvodnit snižování nápadu trestné činnosti, a to zejména majetkové trestné činnosti. Samozřejmě se do života promítá možnost uplatnění na trhu práce v Sasku s možností větší výdělku.

S ohledem na rozložení trestných činů je patrné, že došlo tedy k nárůstu přečinů zanedbání povinné výživy, ale i pouliční kriminality (poškození cizí věci, výtržnictví, ohrožení pod vlivem návykové látky). Jedná se o trestné činy spojené zejména s požíváním alkoholických nápojů a drog, což je právě spojeno s větším bohatstvím obyvatel. Lze tedy říci, nejde v ruku v ruce snižování nezaměstnanosti se snižováním trestné činnosti, ale došlo ke změně struktury trestných činů.

Přesto stále platí, že okres Chomutov a celý Ústecký kraj patří mezi ekonomicky slabé a chudé regiony, což má za následek se stěhovávání nepřizpůsobivých osob do tohoto regionu s ohledem na nízké ceny bytů, které zkupují spekulanti a pronajímají osobám na sociálních dávkách.

demografické – ÚO Chomutov je samozřejmě příhraniční oblastí, z čehož vyplývá zvýšený počet turistů (zejména SRN) za účelem nákupů, vyhledávání zábavy a dále pět větších městských aglomerací (Chomutov, Kadaň, Jirkov, Klášterec n/Ohří a Vejprty) s tím spojená větší anonymita, vedoucí k nárůstu pouliční kriminality ve spojitosti s turistikou a sociálním faktorem a blízké sousedství s okresem Most, kde jsou podobné kriminogenní demografické faktory. Samozřejmě ruku v ruce s tímto prvkem jde i sociální skladba obyvatelstva. Dále v souvislosti v budováním průmyslových zón a nedostatkem domácí pracovní síly svoje úskalí přináší i volná pracovní místa a následně ubytování zahraničních dělníků ve větší míře v určitých lokalitách. V současné době převládá ubytování po větších skupinách v soukromých bytech či ubytovnách ve všech větších městech. V místech ubytování nemají vhodné rodinné zázemí, a to se projevuje i jejich projevem ve volném čase, kdy v minulosti chodili za zábavou do center měst do barů a diskoték, kde samozřejmě pod vlivem alkoholu vyvolávají konflikty a drobné potyčky. Vzhledem k současné pandemické situaci a různým omezením v souvislosti COVID-19, se tyty konflikty a drobné potyčky přesunuli na ubytovny či do bytů, kde dochází ke konzumaci alkoholu. Toto hledisko se samozřejmě odráží v pouliční a násilné kriminalitě - je zde jistý nárůst závadového jednání – v trestné činnosti i samozřejmě v oblasti přestupkové, která je spáchána cizinci. Zde spolupracujeme s Oddělením cizinecké police KŘ Ústí nad Labem.

vnitřní – vyšší podstav policistů v rámci ÚO Chomutov, kdy k 1.2.2022 chybí přes 18 procent stavu policistů, znamená, že dnes máme skutečný stav 323 policistů oproti plánovaným 402 policistům. Tento podstav se prolíná všemi součástmi ÚO Chomutov a nedaří se jej vylepšit ani nábory k PČR, neboť konkurence na trhu práce je vysoká. Tento rok jsme se dostali do situace, kdy dochází k posilování výkonu služby policisty z jiných krajských ředitelství policie. Dalším prvkem je nasazování sil a prostředků k zajištění opatření v rámci vládních nařízení v souvislosti s COVID 19. (uzávěry okresů, kontroly..)

4. Vyhodnocení bezpečnostní situace z pohledu města Klášterec nad Ohří

V rámci města Klášterce nad Ohří samozřejmě působí Obvodní oddělení Klášterec nad Ohří. Personální stav je 26 policistů na tabulkový stav, faktický stav je 23 policistů. Do teritoriální působnosti obvodního oddělení spadají dále obce Perštejn, Okounov, Domašín.
Činnost OOP Klášterec ještě v nepravidelných směnách a nárazově zejména o víkendech zesiluje hlídka Oddělení hlídkové služby Chomutov tzv. prvosledová hlídka (je neustále v obvodě a reaguje na linku 158, je vyzbrojena dlouhými zbraněmi a jedná se o speciálně vycvičené policisty na činnost v těchto hlídkách).

OOP Klášterec působí zejména v oblasti zpracování nápadu trestné činnosti na území města a přilehlém okolí, dále provádí výkon obchůzkové služby, dohled nad silničním provozem, veřejným pořádkem, pátrání po osobách a věcech. Dále tento útvar zajišťuje kromě výše uvedeného i agendu tzv. komunálních služeb, což jsou např. předvádění a eskorty k soudům, správním orgánům (zejména OSSZ).

Za hodnocené období celého roku 2021 je evidováno v rámci OOP Klášterec celkem 290 trestných činů, což je o 20 případů méně než za stejné období roku 2020, objasněno bylo 176 případů.

OOP Klášterec n.O.	2020	2021	rozdíl
celkem TČ	310	290	-20
objasněno TČ	202	176	-26
objasněnost %	65,16	60,69	-4,47
násilná kriminalita	62	47	-15
mravnostní kriminalita	4	16	+12
majetková kriminalita	108	96	-12
- krádeže vloupáním	44	31	- 13
- krádeže prosté	42	31	- 11
- krádeže ostatní	22	34	+ 12
ostatní kriminalita	42	56	+14
zbývající kriminalita	57	61	+4
hospodářská krim.	37	14	-23

Zhodnocení struktury nápadu trestné činnost v roce 202 a 2021

Na úseku trestního řízení bylo na OOP Klášterec zpracováno celkem **50 případů** trestných činů v tzv. zkráceném přípravném řízení (jedná se o zrychlené trestní řízení, které bývá zpravidla předáno, ve lhůtě do 2 měsíců od spáchání a do 14 dnů od sdělení podezření konkrétní osobě, cestou Okresního státního zastupitelství v Chomutově k projednání Okresnímu soudu v Chomutově.

V přestupkové oblasti je evidováno v roce 2021 za inkriminované období u OOP Klášterec evidováno celkem **1203 přestupků**. Z toho 672 přestupků bylo řešeno v příkazním řízení na místě.

OOP Klášterec	2020	2021	rozdíl
celkem PŘ	959	1203	+244
přestupky v dopravě	472	505	+33
veřejný pořádek a občanské soužití	174	170	-4
majetkové přestupky	170	130	-40
přestupky COVID 19	64	340	+176

Zhodnocení struktury nápadu vybraných přestupků v roce 2020 a 2021

Projevuje se především „zvýšený tlak“ na kontrolu dodržování proti epidemiologických opatření. Nadále převládá snaha přestupková jednání řešit ihned na místě, tak aby nebyl zahlcován správní orgán a pachatel byl postižen sankcí ihned po spáchání přestupku. Dále je nutné zmínit, že policisté řešili v uplynulém roce 24 případů nezabezpečení chovu skotu proti úniku přes ohradník. Jednalo se především o oblast kolem obce Petlery, kde tyto případy byly řešeny i několikrát za den. S těmito událostmi je spojeno několik upozornění na příslušné státní úřady.

OOP Klášterec za rok 2021 zpracovalo **6 případů se znaky domácího násilí.**

V rámci sociálně vyloučených lokalit nadále zůstává ve městě zájmovou oblastí ul. Mírová, především pak bytový dům čp. 480, kde se denně řeší různá oznámení spojená s životem obyvatel v domě.

Policisté obvodního oddělení dále plní úkoly v oblasti tzv. komunální služby, kde se jedná o různá dožádání dalších složek Policie ČR, dále státních orgánů či orgánů samosprávy. Vesměs jde žádosti o zprávy na osoby z místa bydliště, dále např. o žádosti o výpisy z policejních evidencí, kdy tyto zprávy slouží jako podklad k dalším řízení /odbory dopravy, Komise pro projednávání přestupků, soudy - zkrácení trestu, upuštění od potrestání apod./, různé žádosti o předvedení k soudům, správám sociálního zabezpečení, žádosti exekutorů aj. Na OOP Klášterec bylo zaevidováno za uplynulý rok evidováno **980 čísel jednacích** spojených s touto agendou

Do bezpečnostní situace je nutno zahrnout i oblast dopravy a dopravní nehodovosti, kdy na **území města Klášterce bylo evidováno v roce 2021 celkem 82 dopravních nehod, stejně jako v roce 2020.** Vyhodnocením dopravní situace v předmětném období nadále zůstávají jako místa s nejvíce dopravními nehodami páteřní komunikace ve městě - ul. Osvobozená (9 DN), ul.Petlerská (6 DN) a ul. Karlovarská (5 DN).

Při dohledu nad silničním provozem bylo činností OOP Klášterec a dalších útvarů (DI Chomutov a OHS Chomutov) zjištěno **celkem 50 případů řízení pod vlivem alkoholu nebo jiné návykové látky**. Případy jsou vedeny jako přečin v trestním řízení nebo jako přestupek.

Výše uvedené činnosti jsou jen základním výčtem zaměření výkonu služby vykonávaného převážně na území města Klášterce nad Ohří, kdy dále jsou plněny i další úkoly vyplývající ze zákona a situací, které vyžaduje bezpečností situace ve městě Klášterec nad Ohří, či dalších obcích spadající do působnosti ÚO Chomutov.

5. Závěr

Jak již bylo výše konstatováno, v roce 2021 opět pokračoval trend snižování nápadu trestné činnosti a naopak došlo k výraznému nárůstu řešených přestupkových jednání. Problém „COVID 19“ silně ovlivnil bezpečnostní situaci, ale i samotný boj s kriminalitou. Různá opatření, která běží v různé podobě od března roku 2020, mají výrazný vliv na výkon policejních činností, ale i na

samotné policisty. Lze konstatovat, že uzavření restaurací, barů diskoték, omezené cestování, společenské a kulturní aktivity apod. májí pozitivní dopad kriminalitu, ale vzhledem k délce trvajících omezení v souvislosti s COVID 19, se projevuje větší frustrace osob a rozdělení společnosti. Je zde znát i větší únava policistů, a to jak fyzická, která je spojena s nedostatkem policistů, nemožností čerpat dovolenou, volno apod., tak i psychická, jenž ovlivňuje nálada ve společnosti a v rodinách samotných policistů.
V samotném teritoriu OOP Klášterec je bezpečnostní situace stabilizovaná a OOP Klášterec patří k méně zatíženým útvarům Policie ČR na ÚO Chomutov. V současné době nadále probíhá mírný propad nápadu trestné činnosti, o 6,5 %, ale s ohledem na zhoršenou ekonomickou situaci v ČR lze očekávat, že tento trend ustane.
K bezpečnostní situaci okresu lze dodat, že i v roce 2020 náš ÚO Chomutov pokračoval v dosahování výborných výsledků, jak v rámci KŘ Ústeckého kraje, tak i v rámci České republiky. K výborným výsledkům přispívá i úzká spolupráce s Městskou policií v Klášterci nad Ohří, s městem Klášterec nad Ohří a i dalšími orgány státní správy a samosprávy.
Z pozice Územního odboru Chomutov je v současné době věnována snaha o mírné personální doplnění obvodního oddělení, kde došlo v nedávné době ke generační obměně, tak aby zůstal i nadále zachován nepřetržitý výkon v současné kvalitě. Výkon služby je pak nadále posilován nepravidelně hlídkou OHS Chomutov, tak i hlídkou Stálé pořádkové jednotky v Ústí nad Labem, která do problémových lokalit dojíždí a vykonává zde obchůzkovou službu.

Zpracoval:

mjr. Bc. Stanislav Cap

plk. Mgr. Houška Radek
ředitel ÚO Chomutov

Město Klášterec nad Ohří

22. zasedání zastupitelstva města
dne 28.04.2022

6. bod programu
Předkladatel: Dr. Ing. Radka Hodicová, Tajemnice

Kontrola usnesení

Zastupitelstvo města
bere na vědomí
splněná usnesení: ZM/547/18/2021, ZM/572/18/2021, ZM/632/20/2021, ZM/663/21/2022, ZM/604/19/2021, ZM/550/18/2021.

Důvodová zpráva:

Termíny, řešení uložených úkolů a případné žádosti o prodloužení jsou uvedeny v přiložené tabulce.

Materiál obsahuje:
Kontrola usnesení ZM_28_04_2022.pdf

Splněná usnesení (k 11.04.2022)

Číslo usnesení	Usnesení	Předmět	Zodpovídá	Termín	Důvod splnění
ZM/547/18/2021	Přijetí daru pozemku parc. č. 339/2 k. ú. Miřetice u Klášterce nad Ohří	starostovi města podepsat darovací smlouvu.	Kateřina Frajbišová	31.03.2022	Podpis smlouvy dne 07.03.2022
ZM/572/18/2021	Prodej pozemku B.05 - lokalita Ciboušovská	starostovi města podepsat kupní smlouvu.	Kateřina Frajbišová	31.03.2022	Podpis smlouvy dne 21.02.2022
ZM/632/20/2021	Přijetí daru - pozemků parc. č. 2121/2, 2121/3 k. ú. Klášterec nad Ohří	starostovi města podepsat darovací smlouvu.	Kateřina Frajbišová	28.02.2022	Podpis smlouvy dne 10.12.2021.
ZM/663/21/2022	Žádost o vstup města Klášterce nad Ohří do Honebního společenstva Vernéřov	starostovi města podepsat souhlas vlastníka honebních pozemků s členstvím v honebním společenstvu.	Ing. Libor Kocáb	28.02.2022	Souhlas byl podepsán 01.03.2022.
ZM/604/19/2021	Prodej pozemků parc. č. 103/3 a parc. č. 102 k.ú. Vernéřov	starostovi města podepsat kupní smlouvu.	Kateřina Frajbišová	31.03.2022	Podpis smlouvy dne 07.03.2022
ZM/550/18/2021	Prodej pozemku parc. č. 329/14 k.ú. Mikulovice u Vernéřova	starostovi města podepsat kupní smlouvu.	Kateřina Frajbišová	31.03.2022	Kupní smlouva podepsána 18.11.2021.

Město Klášterec nad Ohří

22. zasedání zastupitelstva města
dne 28.04.2022

7. bod programu
Předkladatel: Dr. Ing. Radka Hodicová, Tajemnice

Obecně závazná vyhláška o opatřeních k omezení činností narušujících veřejný pořádek

Zastupitelstvo města
vydává
Obecně závaznou vyhlášku o opatřeních k omezení činností narušujících veřejný pořádek.

Důvodová zpráva:

Návrh aktualizované OZV je předkládán z důvodu nálezu Ústavního soudu ze dne 27.07.2021, který konstatuje, že "orgány obcí nejsou oprávněny udělovat výjimky z obecně závazných vyhlášek "ad hoc", a to pro neexistenci zákonného zmocnění, přičemž obecně závazné vyhlášky tuto pravomoc nemohou orgnům obce založit." (Stanovisko odboru veřejné správy, dozoru a kontroly Ministerstva vnitra č. 4/2021). Výjimky ze zákazů stanovených vyhláškou musí být ve vyhlášce výslovně uvedeny a specifikovány. Ministerstvo vnitra na základě tohoto nálezu doporučilo obcím revidovat příslušné OZV.

Kromě výše uvedené změny byly do vyhlášky zapracovány nové požadavky na výjímečné případy, kdy je doba nočního klidu vymezena dobou kratší (např. akce Aquasound v aquaparku), také byla upravena terminogie dle požadavků MV ČR.

Návrh byl konzultován s Odborem veřejné správy, dozoru a kontroly Ministerstva vnitra ČR a nebyl shledán v rozporu se zákonem.

Rada města doporučuje zastupitelstvu OZV vydat (usn. č. RM2178/71/2022) ze dne 13.04.2022, hlasování 7:0:0).

Materiál obsahuje:
OZV_veřejný pořádek.pdf
OZV_Posouzení zákonnosti_MV.pdf
Stanovisko MV_4_2021.pdf
Žádost_aquasound.pdf

Město Klášterec nad Ohří

Zastupitelstvo města Klášterec nad Ohří

OBECNĚ ZÁVAZNÁ VYHLÁŠKA č. ___/2022,

o opatřeních k omezení činností narušujících veřejný pořádek

Zastupitelstvo města Klášterce nad Ohří se na svém zasedání dne _____ 2022 usnesením č. _____ usneslo vydat na základě ustanovení § 10 písm. a), b), c) a d) a § 84 odst. 2 písm. h) zákona č. 128/2000 Sb., o obcích (obecní zřízení), ve znění pozdějších předpisů, a na základě § 5 odst. 7 zákona č. 251/2016 Sb., o některých přestupcích, ve znění pozdějších předpisů, tuto obecně závaznou vyhlášku (dále jen „vyhláška“):

Oddíl I
Úvodní ustanovení

Článek 1
Předmět a cíl vyhlášky

1) Cílem této vyhlášky je zajištění pokojného soužití občanů i návštěvníků města Klášterce nad Ohří[1] (dále jen „město“), vytváření příznivých podmínek pro život ve městě, ochrana mravů a mravního vývoje jedinců (zejména dětí a mládeže) a vytváření estetického vzhledu města, zajištění pohody bydlení a pobytu v otevřených prostorech v zastavěném území města[2] v některé dny týdne. Cílem této vyhlášky je rovněž umožnění udržení místních tradic a upevňování mezilidských vazeb skrze hlasité noční aktivity, které nelze, nebo není vždy vhodné, provozovat mimo dobu zákonem nastaveného nočního klidu.
2) Předmětem této vyhlášky jsou opatření směřující k zabezpečení místních záležitostí veřejného pořádku prostřednictvím regulace činností, které by mohly narušit veřejný pořádek ve městě nebo být v rozporu s dobrými mravy, ochranou zdraví a směřující k ochraně před následujícími škodami a újmami způsobenými narušováním veřejného pořádku, hodnot, které jsou chráněny městem jako územním samosprávným celkem. Současně je předmětem této vyhlášky opatření ke zmírnění zákonné regulace doby nočního klidu.[3]
3) Tato vyhláška stanovuje následující opatření:
   a) závazné podmínky pro pořádání, průběh a ukončení veřejnosti přístupných sportovních a kulturních podniků, včetně tanečních zábav a diskoték, stanovením závazných podmínek v rozsahu nezbytném k zajištění veřejného pořádku;
   b) zákaz poskytování sexuálních služeb ve městě;
   c) zákaz požívání alkoholických nápojů na vybraných veřejných prostranstvích ve městě;
   d) zákaz žebrání na vybraných veřejných prostranstvích ve městě;
   e) stanovení výjimečných případů, kdy doba nočního klidu je vymezena dobou kratší.

Článek 2
Vymezení základních pojmů

Pro účely této vyhlášky se rozumí:

a) ***veřejná prostranství*** – všechna náměstí, ulice, tržiště, chodníky, veřejná zeleň, parky a další prostory přístupné každému bez omezení, tedy sloužící obecnému užívání, a to bez ohledu na vlastnictví k tomuto prostoru;[4]

---

[1] město Klášterec nad Ohří se skládá z částí města: Klášterec nad Ohří, Ciboušov, Hradiště, Klášterecká Jeseň, Lestkov, Mikulovice, Miřetice u Klášterce nad Ohří, Rašovice, Suchý Důl, Šumná, Útočiště, Vernéřov

[2] § 58 zákona č. 183/2006 Sb., o územním plánování a stavebním řádu (stavební zákon), ve znění pozdějších předpisů

[3] tímto není dotčena právní úprava upravující dlouhodobé hlukové zatížení životního prostředí a ochranu před hlukem, který svou velkou intenzitou a délkou trvání hlukové zátěže může ohrozit zdraví obyvatelstva (např. zákon č. 258/2000 Sb., o ochraně veřejného zdraví, ve znění pozdějších předpisů)

[4] ustanovení § 34 zákona č. 128/2000 Sb., o obcích (obecní zřízení), ve znění pozdějších předpisů

b) ***sportovní a kulturní podnik*** – veřejnosti přístupné sportovní a kulturní podniky, včetně tanečních zábav a diskoték spojených s poslechem živé i reprodukované hudby;
c) ***pořadatel*** – fyzická nebo právnická osoba, která pořádá sportovní a kulturní podniky;
d) ***nabízení sexuálních služeb*** – hlasové projevy, posunky a celkové chování osob, ze kterého se lze důvodně domnívat, že směřuje k nabídce sexuálních služeb za úplatu, kterými se rozumí různé erotické praktiky mezi osobami různého či stejného pohlaví vedoucí bezprostředně k uspokojení sexuálních potřeb;
e) ***alkoholický nápoj*** – nápoj obsahující více než 0,5 % objemových ethanolu;[5]
f) ***požívání alkoholických nápojů na veřejném prostranství*** – požívání alkoholického nápoje nebo zdržování se na veřejném prostranství s otevřenou lahví anebo jinou nádobou s alkoholickým nápojem (za otevřenou lahev anebo jinou nádobu se považuje i lahev anebo jiná nádoba s porušeným, již jednou otevřeným, originálním uzávěrem – zátkou, víčkem);
g) ***žebrání*** – činnost spočívající v prosbě o osobní dar, a to pasivní nebo aktivní formou, tj. např. polehávání, klečení, posedávání, postávání či popocházení na frekventovaném místě, vytváření gest s cílem vzbudit soucit u kolemjdoucích osob, nebo jejich oslovování za účelem získání hmotného daru apod.

Oddíl II
Podmínky pro pořádání sportovních a kulturních podniků

Článek 3

Sportovní a kulturní podniky lze pořádat pouze v době mimo dobu nočního klidu.

Článek 4
Oznamovací povinnost

Pořadatel je povinen oznámit konání sportovního nebo kulturního podniku nejméně 30 dnů před jeho konáním Městskému úřadu Klášterec nad Ohří. V oznámení[6] musí být uvedeny tyto údaje:

a) jméno, příjmení, datum narození, adresa trvalého pobytu a adresa bydliště, je-li odlišná od místa trvalého pobytu pořadatele, je-li pořadatelem právnická osoba, název či obchodní firma, sídlo a označení osoby, která za tuto právnickou osobu jedná a kontaktní telefon pro potřeby spolupráce s orgány veřejné moci;
b) označení druhu sportovního a kulturního podniku, doba a místo konání, včetně údajů o počátku a ukončení (popř. doby a místa konání, včetně údajů o počátcích a ukončení u opakujícího se podniku);
c) předpokládaný počet účastníků sportovního a kulturního podniku;
d) počet osob zajišťujících pořadatelskou službu a způsob jejich označení;
e) jméno, příjmení, datum narození, adresa trvalého pobytu a adresa bydliště, je-li odlišná od místa trvalého pobytu, osoby pověřené pořadatelem k osobní spolupráci s orgány veřejné moci, pokud pořadatel tuto osobu určí a kontaktní telefon na tuto osobu pro potřeby spolupráce s orgány veřejné moci;

---

[5] ustanovení § 2 písm. f) zákona č. 65/2017 Sb., o ochraně zdraví před škodlivými účinky návykových látek, ve znění pozdějších předpisů

[6] pro podání oznámení lze využít i formulář, který je k dispozici v listinné podobě na podatelně Městského úřadu Klášterec nad Ohří nebo v elektronické podobě na internetových stránkách města

f) jméno, příjmení, datum narození, adresa trvalého pobytu a adresa bydliště, je-li odlišná od místa trvalého pobytu, osoby, která poskytla k užívání pozemek, nebo stavbu, kde se má sportovní a kulturní podnik konat;
g) lhůta, ve které zajistí pořadatel úklid místa konání sportovního a kulturního podniku, způsob zajištění úklidu, jedná-li se o podnik konaný na veřejném prostranství.

Oddíl III
Zákaz nabízení, poskytování a využívání sexuálních služeb

Článek 5

Nabízení, poskytování a využívání sexuálních služeb je zakázáno na všech veřejných prostranstvích města.

Oddíl IV
Zákaz požívání alkoholických nápojů na veřejném prostranství

Článek 6

1) Zakazuje se požívání alkoholických nápojů na veřejných prostranstvích vymezených v příloze č. 1 této vyhlášky.
2) Ustanovení odst. 1 se nevztahuje:
   a) na dny 31. 12. a 1. 1. kalendářního roku;
   b) na předzahrádky zřízené na veřejném prostranství bezprostředně u zařízení provozujících hostinskou činnost, a to v době jejich provozu;
   c) na místa pro nabídku, prodej zboží a nabídku, poskytování služeb podle zvláštního právního předpisu[7], a to po dobu uvedenou v tomto zvláštním právním předpisu;
   d) na místa konání veřejných akcí (kulturní, sportovní, společenské akce, dále pak shromáždění apod.), je-li součástí akcí podávání alkoholických nápojů.

Oddíl V
Zákaz žebrání na veřejném prostranství

Článek 7

1) Zakazuje se žebrání na veřejných prostranstvích vymezených v příloze č. 1 této vyhlášky.
2) Za žebrání se nepovažuje:
   a) vybírání peněz studenty související s ukončením střední školy[8] – tzv. “poslední zvonění“;
   b) vybírání milodarů členy řeholních řádů (shromažďování finančních prostředků církvemi a náboženskými společnostmi registrovanými dle zvláštních právních předpisů[9]);
   c) vybírání finančních prostředků v rámci veřejné sbírky[10] a sjednávání dárcovství, při kterém nedochází k vybírání finančních prostředků v hotovosti.

---

[7] nařízení města Klášterce nad Ohří - Tržní řád
[8] ustanovení § 7 odst. 3 zákona č. 561/2004 Sb., o předškolním, základní, středním, vyšším odborném a jiném vzdělávání (školský zákon), ve znění pozdějších předpisů
[9] zákon č. 3/2002 Sb., o svobodě náboženského vyznání a postavení církví a náboženských společností a o změně některých zákonů (zákon o církvích a náboženských společnostech), ve znění pozdějších předpisů
[10] zákon č. 117/2001 Sb., o veřejných sbírkách a o změně některých zákonů (zákon o veřejných sbírkách), ve znění pozdějších předpisů

Oddíl VI
Výjimečné případy, kdy doba nočního klidu je vymezena dobou kratší

Článek 8

1) Ochranu nočního klidu upravuje zvláštní zákon.[11]
2) Doba nočního klidu je vymezena kratší dobou na území celého města:
   a) v noci ze dne 31. 12. na den 1. 1., a to na dobu od 2:00 hodin do 6:00 hodin;[12]
   b) v noci ze dne 30. 4. na den 1. 5., a to na dobu od 2:00 hodin do 6:00 hodin.[13]
3) Doba nočního klidu je vymezena kratší dobou na dobu od 2:00 hodin do 6:00 hodin, a to pouze v areálu Letního kina v Klášterci nad Ohří v období od 1. 6. do 30. 9. ve všech nocích ze čtvrtka na pátek, z pátku na sobotu a ze soboty na neděli, a to pouze v takové noci, bude-li se konat na těchto místech veřejnosti přístupná kulturní akce „Letní kino“ určená nejméně pro 100 účastníků; toto výjimečné vymezení doby nočního klidu kratší dobou platí pouze pro prvních 30 nocí v příslušném období.
4) Doba nočního klidu je vymezena kratší dobou na dobu od 2:00 hodin do 6:00 hodin, a to pouze v prostoru Zámku a zámeckého parku v Klášterci nad Ohří v období od 1. 7. do 31. 8. ve všech nocích z pátku na sobotu a ze soboty na neděli, a to pouze v takové noci, bude-li se konat na těchto místech veřejnosti přístupná kulturní akce „Klášterecké hudební prameny“ určená nejméně pro 100 účastníků; toto výjimečné vymezení doby nočního klidu kratší dobou platí pouze pro prvních 10 nocí v příslušném období.
5) Dále se doba nočního klidu vymezuje kratší dobou v těchto částech města:
   a) v restauraci Koliba Satanka (nachází se v části města Klášterec nad Ohří, U Koupaliště 621), a to v noci z třetí soboty v měsíci červnu na následující neděli, a to na dobu od 0:00 hodin do 6:00 hodin, a to pouze, bude-li se konat v těchto místech veřejnosti přístupná tradiční společenská a kulturní akce „Country koza“ určená nejméně pro 100 účastníků;
   b) v restauraci Na Vyhlídce (nachází se v části města Rašovice):
      1. v noci z druhé soboty v měsíci červenci na následující neděli, a to na dobu od 0:00 hodin do 6:00 hodin, a to pouze, bude-li se konat v těchto místech veřejnosti přístupná tradiční společenská a kulturní akce „Rašovické dunění“ určená nejméně pro 100 účastníků,
      2. v noci z čtvrté soboty v měsíci srpnu na následující neděli, a to na dobu od 23:00 hodin do 6:00 hodin, a to pouze, bude-li se konat v těchto místech veřejnosti přístupná tradiční společenská a kulturní akce „Rašovické country léto“ určená nejméně pro 100 účastníků;
   c) v prostoru areálu aquaparku vymezeného zákresem v příloze č. 2 vyhlášky (nachází se v části města Klášterec nad Ohří), a to na dobu od 2:00 hodin do 6:00 hodin:
      1. v noci z prvního pátku v měsíci červenci na následující sobotu,
      2. v noci z třetího pátku v měsíci červenci na následující sobotu,
      3. v noci z prvního pátku měsíci srpnu na následující sobotu,
      4. v noci z třetího pátku v měsíci srpnu na následující sobotu; a to pouze, bude-li se konat v těchto místech a nocích veřejnosti přístupná tradiční společenská a kulturní akce „Aquasound“ určená nejméně pro 100 účastníků.

---

[11] § 5 odst. 1 písm. d) a odst. 2 písm. a) zákona č. 251/2016 Sb., o některých přestupcích, ve znění pozdějších předpisů (*Fyzická osoba se dopustí přestupku tím, že poruší noční klid. Právnická nebo podnikající fyzická osoba se dopustí přestupku tím, že poruší noční klid.)* a § 5 odst. 7 zákona č. 251/2016 Sb., o některých přestupcích *(Dobou nočního klidu se rozumí doba od dvacáté druhé do šesté hodiny.)*

[12] Silvestrovská noc spojená s rodinnými oslavami příchodu nového roku

[13] Filipojakubská noc (též zvaná Valpuržina) spojená se společenskou akcí pálení čarodějnic

d) v prostoru areálu loděnice vymezeného zákresem v příloze č. 2 vyhlášky (nachází se v části města Klášterec nad Ohří), a to na dobu od 0:00 hodin do 6:00 hodin:
   1. v noci z druhé soboty v měsíci červnu na následující neděli,
   2. v noci z druhé soboty v měsíci červenci na následující neděli,
   3. v noci z druhé soboty v měsíci srpnu na následující neděli; a to pouze, bude-li se konat v těchto místech a nocích veřejnosti přístupná tradiční společenská a kulturní akce „Loděnické Veslování“ určená nejméně pro 100 účastníků.

6) Pořadatel akce dle odst. 3 až 5 je povinen informovat o termínu konání akce Městský úřad Klášterec nad Ohří nejméně 30 dnů před konáním akce. Termín konání akcí se zveřejňuje na úřední desce Městského úřadu Klášterec nad Ohří nejméně po dobu 15 dnů přede dnem konání takové akce[14]; zveřejňování[15] termínu konání akce provádí Městský úřad Klášterec nad Ohří, který vede i evidenci pro příslušné období[16].

Oddíl VII
Ustanovení společná a závěrečná

Článek 9
Dohled nad dodržováním vyhlášky

Dohled nad dodržováním této vyhlášky provádí Městská policie Klášterce nad Ohří[17] a zaměstnanci města zařazení do Městského úřadu Klášterce nad Ohří.

Článek 10
Zrušovací ustanovení

Zrušuje se obecně závazná vyhláška č. 2/2020, o opatřeních k omezení činností narušujících veřejný pořádek, ze dne 25. 6. 2020.

Článek 11
Účinnost

Tato vyhláška nabývá účinnosti počátkem patnáctého dne následujícím po dni jejího vyhlášení.

.....	.....
Ing. Štefan Drozd	Mgr. David Kodytek
starosta	místostarosta

[14] za účelem naplnění zásady předvídatelnosti nocí, kdy dojde ke konkrétnímu naplnění vymezení doby nočního klidu kratší dobou

[15] Městský úřad Klášterec nad Ohří před vyvěšením na úřední desce pouze ověří, zda je možné splnit dobu minimálního vyvěšení, a splnění podmínky přístupnosti a předmětu konané akce a možnosti jejího konání (např. ověřením existence souhlasu vlastníka prostoru konání apod.) a nepřekročení počtu stanovených nocí v daném období; pokud není splněna jedna z podmínek, vyvěšení se neprovede (aby nedošlo k uvádění adresátů této vyhlášky v omyl)

[16] za účelem udržení přehledu o počtu využití nocí vymezení doby nočního klidu kratší dobou

[17] ustanovení § 2 písm. c) zákona č. 553/1991 Sb., o obecní policii, ve znění pozdějších předpisů

<u>Příloha č. 1 obecně závazné vyhlášky č. __/2022, o opatřeních k omezení činností narušujících veřejný pořádek</u>

<u>Vymezení území města, uvnitř kterého se nacházejí veřejná prostranství,
na kterých se uplatňuje zákaz požívání alkoholu a žebrání dle čl. 6 a 7 vyhlášky</u>

<u>Území č. 1</u>

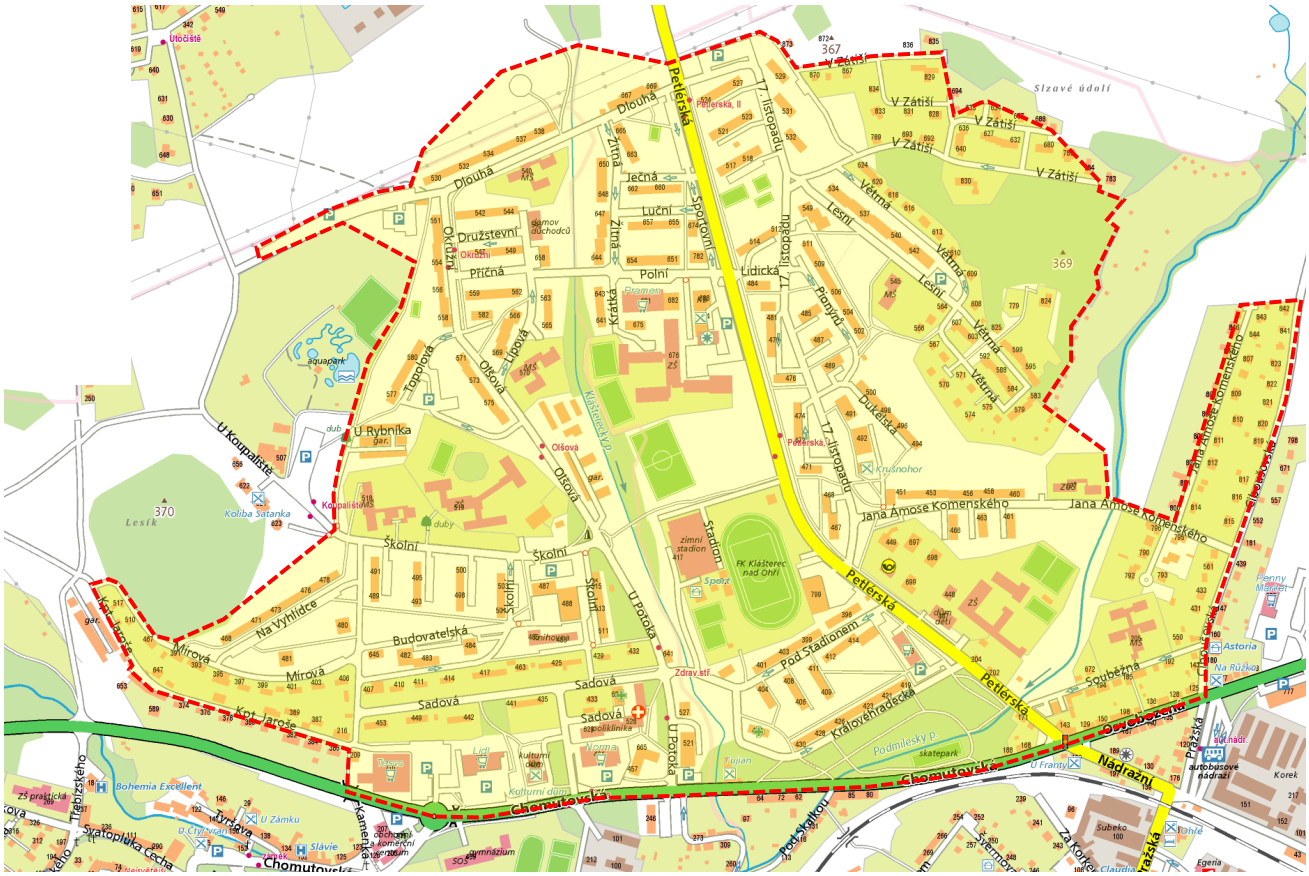

Hranice území:

Ulice Chomutovská – Ciboušovská – Jana Ámose Komenského – Větrná – V zátiší - Lesní – 17. listopadu – Dlouhá – Okružní – Topolová – Školní – Na Vyhlídce – Mírová – Kpt. Jaroše – Budovatelská – silnice I/13 Chomutovská.

Spádové území ulic:

- Chomutovská (od křižovatky s ulicí Kamenka po křižovatku s ulicí Ciboušovská)
- Ciboušovská (od křižovatky s ul. Chomutovská po křižovatku s ul. Jana Ámose Komenského)
- Petlérská (od křižovatky s ul. Chomutovská po křižovatku s ul. Dlouhá/17. listopadu)
- Lesní, Větrná, V Zátiší (včetně přilehlé naučné stezky a jejího okolí)
- Školní (od křižovatky s ul. U Potoka/Olšová po parkoviště u areálu koupaliště)
- Pionýrů, Lidická, Dukelská, 17. listopadu, Souběžná, Jana Ámose Komenského, Královéhradecká, Pod Stadionem, Sportovní, Ječná, Luční, Žitná, Polní, Družstevní, Krátká, Příčná, Lípová, Okružní, Dlouhá, Olšová, Topolová, Sadová, Budovatelská, Na Vyhlídce, Mírová, Kpt. Jaroše

Území č. 2

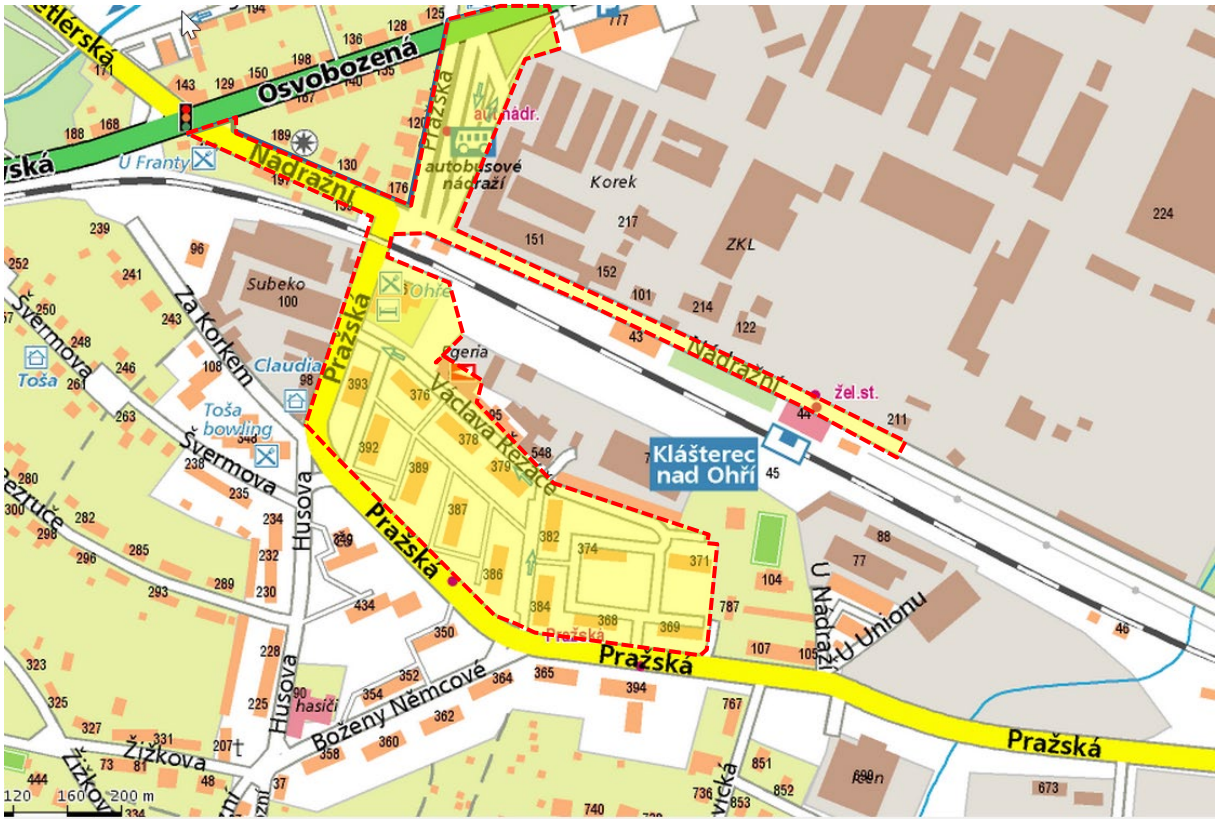

Spádové území ulic:

- Nádražní (od křižovatky s ul. Chomutovská k patě budovy nádraží ČD)
- Pražská (od křižovatky s ul. Osvobozená po křižovatku s ul. Za korkem/Husova, včetně prostoru autobusového nádraží s přilehlým parčíkem u ul. Osvobozená, včetně veřejného prostranství přilehlého k objektům domů č. p. 56, 69 a 393)
- Celý prostor ulice Václava Řezáče včetně přilehlé části ulice Pražská (od křižovatky s ul. Nádražní po křižovatku s ulicemi Husova a Za Korkem) a včetně okolí kina Egerie (od ulice Václava Řezáče až k trati ČD)

Území č. 3

Spádové území ulic:

- areál zámeckého parku ohraničený zdí a levým břehem řeky Ohře
- areál Lázní Evženie včetně přilehlého parku a promenád až k prostoru zámeckého parku
- ulice Kamenka, přilehlá veřejná prostranství okolo obchodního a komerčního centra včetně přilehlé části ulice Chomutovská
- nám. Dr. Eduarda Beneše včetně přilehlých částí ulic Zahradní, Chomutovská, Kostelní a Nerudova
- prostor v okolí kostela Nejsvětější Trojice, prostor před hlavním vstupem do areálu zámeckého parku včetně přilehlé ulice Chomutovská
- prostor v okolí gymnázia včetně přilehlé části ulice Chomutovská

Příloha č. 2 obecně závazné vyhlášky č. ___/2022, o opatřeních k omezení činností narušujících veřejný pořádek

Prostor areálu aquaparku

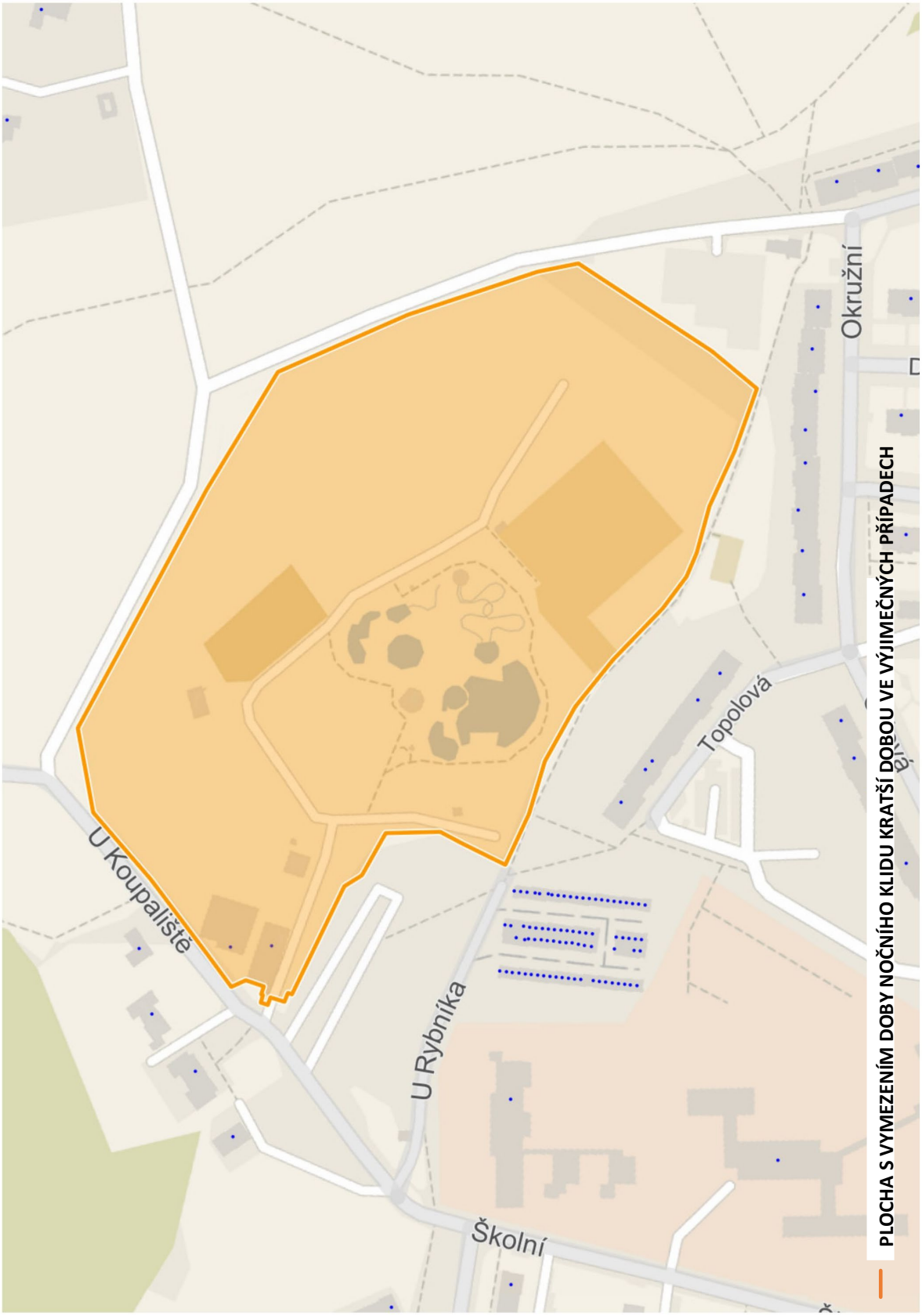

Prostor areálu loděnice

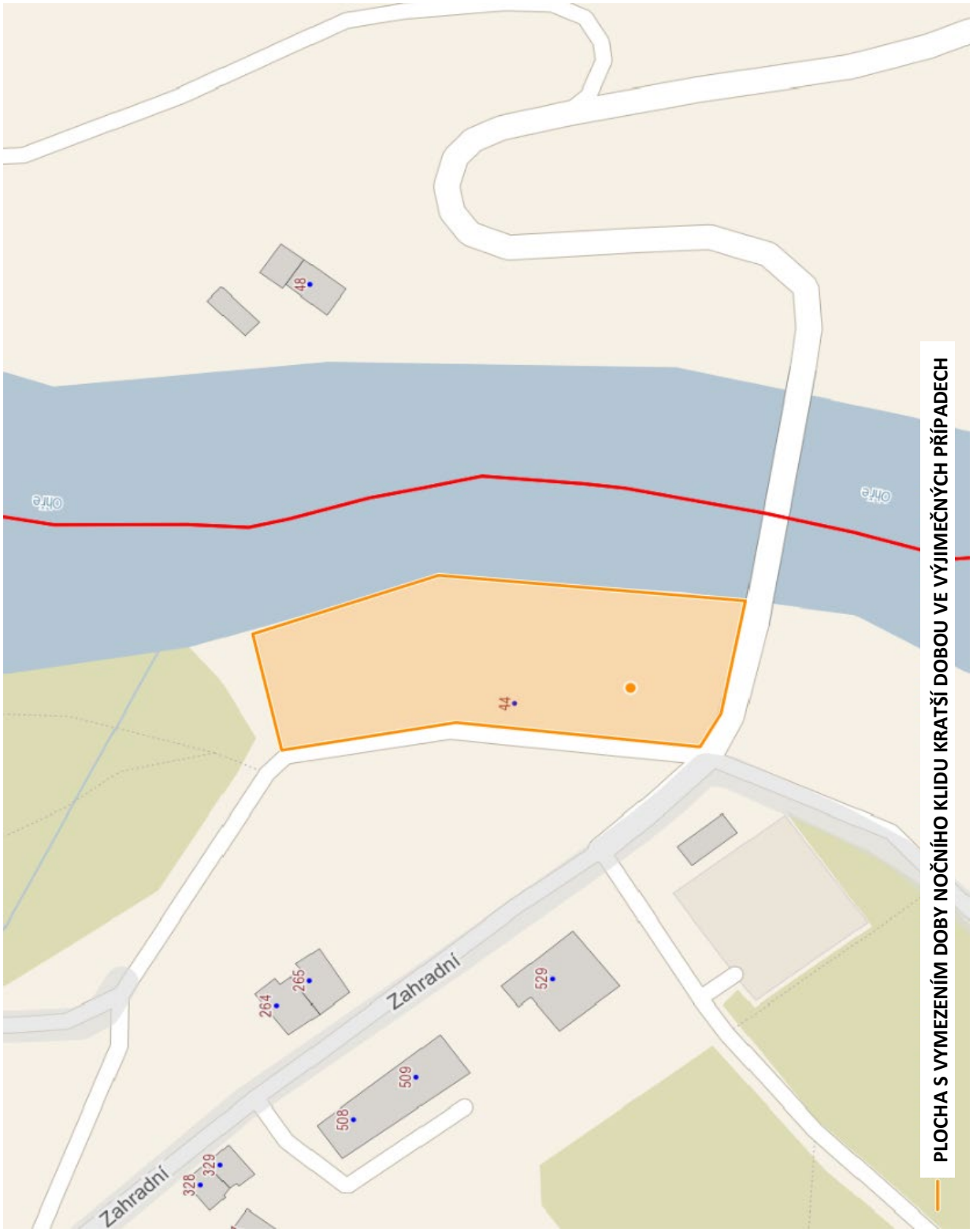

EC 09287/2022 18.03.2022

MINISTERSTVO VNITRA
ČESKÉ REPUBLIKY

MVCRX06AJS1V
prvotní identifikátor

odbor veřejné správy, dozoru a kontroly
náměstí Hrdinů 1634/3
140 21 Praha 4

Č. j. MV- 52648-2/ODK-2022

Praha 17. března 2022
Přílohy: 1

Město Klášterec nad Ohří
k rukám starosty města
nám. Dr. Eduarda Beneše 85
4310 51 Klášterec nad Ohří

Posouzení zákonnosti návrhu obecně závazné vyhlášky

K návrhu obecně závazné vyhlášky, **o opatřeních k omezení činností narušujících veřejný pořádek**, který byl na Ministerstvo vnitra doručen dne 10. března 2022, uvádíme, že předmětný návrh obecně závazné vyhlášky **nebyl shledán v rozporu se zákonem.** V případě, že máte zájem o bližší informace, zasíláme Vám v příloze též právní posouzení.

Pro úplnost si dovolujeme upozornit, že právní předpisy územních samosprávných celků se od 1. ledna 2022 v návaznosti na ustanovení § 2 odst. 1 zákona č. 35/2021 Sb., o Sbírce právních předpisů územních samosprávných celků a některých správních úřadů, vyhlašují zveřejněním ve Sbírce právních předpisů územních samosprávných celků a některých správních úřadů.

Při zpracování dalších obecně závazných vyhlášek, jakož i při zveřejňování obecně závazných vyhlášek ve Sbírce právních předpisů územních samosprávných celků a některých správních úřadů lze využít metodické pomoci zaměstnanců územního pracoviště dozoru Ústí nad Labem - Liberec, kontaktní osoba: Mgr. Kristýna Komorová, územní pracoviště dozoru v Ústí nad Labem, adresa: Mírové náměstí 36, 400 01, Ústí nad Labem, tel.: 974 420 710, ID datové schránky: 6bnaawp.

Mgr. Jakub Joklík
vedoucí oddělení metodiky dozoru

Za správnost: Mgr. Lucie Buřičová

Elektronický podpis - 17.3.2022
Certifikát autora podpisu :
Jméno : Mgr. Jakub Joklík
Vydal : PostSignum Qualified CA 4
Platnost do : 7.6.2022 07:47:22-000 +02:00

MINISTERSTVO VNITRA
ČESKÉ REPUBLIKY

odbor veřejné správy, dozoru a kontroly
oddělení dozoru Ústí nad Labem - Liberec

Právní posouzení návrhu obecně závazné vyhlášky

Město: Klášterec nad Ohří (dále rovněž i jen „obec")

Návrh obecně závazné vyhlášky č. x/2022, o opatřeních k omezení činností narušujících veřejný pořádek (dále jen „OZV" nebo „návrh OZV")

Předpokládané datum vydání: xx. xx. 2022
Předpokládané datum účinnosti: xx. xx. xxxx (počátkem patnáctého dne následujícího po dni vyhlášení)

Na základě zmocnění:

- § 10 písm. a), b), c), d), § 35 a § 84 odst. 2 písm. h) zákona č. 128/2000 Sb., o obcích (obecní zřízení), ve znění pozdějších předpisů;
- § 5 odst. 7 zákona č. 251/2016 Sb., o některých přestupcích, ve znění pozdějších předpisů.

K obsahu OZV:

„Oddíl IV – článek 6 – Zákaz požívání alkoholických nápojů na veřejném prostranství" + příloha č. 1

Obec stanoví v odst. 1 zákaz požívání alkoholických nápojů na veřejném prostranství vymezeném v příloze č. 1 OZV.

Upozorňujeme obec, že Ministerstvo vnitra v rámci abstraktní kontroly zákonnosti blíže nezkoumalo důvody, které obec vedly ke zvolenému rozsahu regulace. Ministerstvo vnitra dále obec **upozorňuje**, že v případě potřeby musí být schopna uvést, z jakých důvodů přistoupila ke zvolenému rozsahu regulace, a tyto důvody vhodným způsobem prokázat (důvody musí být nediskriminačního charakteru a musí vycházet z objektivních kritérií).

V rámci abstraktní kontroly OZV nebylo zkoumáno, zda obcí vymezená místa splňují definiční znaky veřejného prostranství.

Obec stanoví v odst. 2 přímo aplikovatelné výjimky ze zákazu zavedeného obcí v odst. 1.

K uvedeným výjimkám, lze konstatovat, že v rámci regulace činností způsobilých narušit veřejný pořádek má obec možnost stanovit určité případy, na které se obecná právní úprava vztahovat nebude. Pokud se obec rozhodne stanovit konkrétní výjimky přímo v obecně závazné vyhlášce, musí postupovat na základě obecních kritérií, nikoliv např. pouze na základě osoby pořadatele akce.

Pokud zákon umožňuje obci zakázat či omezit obecně závaznou vyhláškou ze stanovených důvodů a ve veřejném zájmu určité činnosti, musí takové zákazy či omezení platit pro všechny případy, které splňují stanovené podmínky, a zejména pro všechny osoby, které by takové činnosti mohly či chtěly vykonávat, a to včetně obce samotné, jak konstatoval Ústavní soud ve svém nálezu Pl. ÚS 35/13 (Cheb).

V rámci abstraktní kontroly obecně závazné vyhlášky nebylo zkoumáno, na základě jakých důvodů obec přistoupila ke zvolenému rozsahu výjimek. **Upozorňujeme** obec, že v případě potřeby musí být schopna uvést, z jakých důvodů přistoupila ke zvolenému rozsahu výjimek a tyto důvody vhodným způsobem prokázat.

V souvislosti s výjimkami **upozorňujeme**, že dle ustanovení § 11 odst. 2 písm. d) zákona o ochraně zdraví před škodlivými účinky návykových látek, je kromě jiného zakázáno prodávat nebo podávat alkoholické nápoje na akci určené pro osoby mladší 18 let a dle § 11 odst. 2 písm. g) téhož zákona je rovněž zakázáno prodávat nebo podávat alkoholické nápoje na veřejnosti přístupné sportovní akci, s výjimkou alkoholického nápoje obsahujícího nejvýše 4,3 % objemová ethanolu a vína. Výjimka tak může být uplatněna pouze v mantinelech stanovených zákonem o ochraně zdraví před škodlivými účinky návykových látek (v zásadě tak může nastat případ, že samotná konzumace alkoholu bude přípustná, ale ze zákona bude zakázán jeho prodej nebo podávání).

„Oddíl V – článek 7 – Zákaz žebrání na veřejném prostranství" + příloha č. 1

Obec v odst. 1 stanoví, že se zakazuje žebrání na veřejných prostranstvích vymezených v příloze č. 1, tedy nestanoví zákaz na všech veřejných prostranstvích.

Upozorňujeme obec, že Evropský soud pro lidská práva (dále jen „ESLP") ve svém rozsudku ze dne 19. ledna 2021 ve věci č. 14065/15 – *Lacatus proti Švýcarsku* dospěl k závěru, že zákaz žebrání zasahuje do samotného jádra čl. 8 Úmluvy o ochraně lidských práv a základních svobod (dále jen „Úmluva"), který každému garantuje právo na respektování rodinného a soukromého života, a dle ESLP zahrnuje i právo obrátit se na druhé za účelem získání pomoci.

Každý zásah do tohoto práva musí splňovat podmínky stanovené v čl. 8 odst. 2 Úmluvy, tj. musí se jednat o opatření, které je *„nezbytné v demokratické společnosti v zájmu národní bezpečnosti, veřejné bezpečnosti, hospodářského blahobytu země, ochrany pořádku a předcházení nepokojům a zločinnosti, ochrany zdraví nebo morálky nebo ochrany práv a svobod jiných"*. Zákaz žebrání lze navíc u osob, které nemají jiný zdroj obživy, považovat i za zásah do lidské důstojnosti, což je hodnota, která prostupuje celou Úmluvou.

Pokud se obec rozhodne na svém území regulovat žebrání, je z výše uvedených důvodů potřebné, aby se nejednalo o plošný zákaz, ale o takový, který bude podložen naléhavým veřejným zájmem. Ve smyslu argumentace obsažené ve shora uvedeném

rozsudku ESLP si lze představit např. zákaz pouze některých forem žebrání (a to zejména žebrání agresivního či invazivního) nebo zákaz žebrání na taxativně vymezených místech, kde by taková činnost mohla nadměrně zasahovat do práv dotčených osob (např. v blízkosti školních či předškolních zařízení, u bankomatů, ve vozidlech hromadné dopravy apod.).

S přihlédnutím k obecné zásadě proporcionality by tudíž obec, pokud se rozhodne žebrání na svém území regulovat, měla k této regulaci přistupovat vždy jen v nejméně omezujícím rozsahu. Kromě toho, že by zákaz žebrání měl sledovat určitý legitimní cíl pořiditelný pod čl. 8 odst. 2 Úmluvy, měl by se vztahovat zásadně na určitá v obecně závazné vyhlášce vymezená místa, případně doby, s přihlédnutím k povaze chování a jeho způsobilosti (významnou měrou) narušit veřejný pořádek v obci.

Obec musí při regulaci žebrání brát v potaz závěr ESLP, že osoby, jež se k tomuto způsobu získání finančních prostředků uchylují, mohou představovat osoby extrémně sociálně zranitelné, které s největší pravděpodobností nemají jinou možnost získat prostředky k přežití. Zákaz žebrání v takovém případě může představovat zásah do jejich důstojnosti a samotné podstaty práv obsažených v čl. 8 Úmluvy, obzvlášť jedná-li se o takové žebrání, které je prováděno neagresivně, neinvazivně a není prováděno osobami zapojenými do zločinecké sítě. ESLP současně uvádí, že jako legitimní důvod zákazu žebrání nelze akceptovat snahu učinit chudobu v obci či městě méně viditelnou.

Ministerstvo vnitra **upozorňuje**, že v rámci abstraktní kontroly OZV nezkoumalo, z jakých důvodů obec přistoupila ke zvolenému rozsahu a způsobu regulace žebrání na svém území, a nemůže tudíž zhodnotit, zda se nejedná o neakceptovatelný či nepřiměřený zásah do práva osob na ochranu lidské důstojnosti a práva na respektování rodinného a soukromého života ve smyslu čl. 8 Úmluvy. V případě, že v budoucnu vzniknou důvodné pochybnosti o těchto důvodech, musí být obec připravena na výzvu Ministerstva vnitra legitimní důvody pro uvedenou regulaci sdělit a obhájit její přiměřenost ve vztahu k dotčeným základním právům osob.

Dále obec v odst. 2 stanovuje přímo aplikovatelné výjimky ze zákazu žebrání. Ohledně takových výjimek platí totéž, co bylo uvedeno k čl. 6 odst. 2 této OZV.

„Oddíl VI – článek 8 – Výjimečné případy, kdy doba nočního klidu je vymezena dobou kratší“ + příloha č. 2

Obec stanoví v odst. 2 až 5 vícer případů vymezení doby nočního klidu kratší dobou. V některých případech na celém území města, ve většině případů však jen na větší či menší části území města.

Stanovením výjimek z doby nočního klidu se zabýval Ústavní soud ve svém nálezu sp. zn. Pl. ÚS 4/16, ve kterém judikoval, že: *„veřejný zájem, jakým je nerušený odpočinek v noční době, má být zájmem na udržení místních tradic a na upevňování mezilidských vazeb skrze hlasité noční aktivity převážen toliko ve výjimečných případech. Tyto výjimečné případy, kdy se doba nočního klidu stanoví jako kratší nebo*

žádná, je třeba vymezit natolik určitě, aby lidé v obci žijící mohli počet a rozložení potenciálně částečně či úplně probdělých nocí v roce předvídat, tj. buď konkrétním datem, datovatelným obdobím či událostí, jejíž datum je pro osoby žijící v obci předvídatelné.".

V návaznosti na výše uvedený nález Ústavního soudu obec **upozorňujeme** na právo občanů obce na nerušený spánek a **doporučujeme**, aby v případě vymezování výjimečných případů (akcí) z doby nočního klidu obec vždy řádně zvážila, zda jsou splněny zákonem o některých přestupcích a judikaturou Ústavního soudu stanovené podmínky, a to jednak podmínka předvídatelnosti a dále podmínka výjimečnosti, tedy že se musí jednat o akce, kdy zájem na jejich konání převažuje nad právem občanů obce na nerušený spánek.

Dále obec rovněž **upozorňujeme**, že v případě stanovení doby nočního klidu v době konání společenských a podobných akcí odlišně od zákona o některých přestupcích platí tato upravená doba nočního klidu na celém území obce (na vymezené části obce), a proto nelze na celém území obce (na vymezené části obce) nikoho v době stanovení výjimek sankcionovat za rušení nočního klidu.

V rámci abstraktní kontroly zákonnosti OZV lze mít vzhledem k charakteru a četnosti stanovených případů za to, že se jedná o výjimečné, společenské a též tradiční akce obce, které obec stanovila s ohledem na místní podmínky.

Co se týká teritoriálního omezení výjimky z doby nočního klidu, tak i když § 5 odst. 7 zákona o některých přestupcích obec výslovně nezmocňuje ke stanovení výjimky z doby nočního klidu pouze pro část obce, tak to zároveň ani nevylučuje. Ministerstvo vnitra se domnívá, že úprava doby nočního klidu oproti zákonu o některých přestupcích jen pro některé části obce by mohla přicházet v úvahu pouze tehdy, byl-li by samotný výjimečný případ (konání určité akce, události) pouze teritoriálně omezený. Teritoriální omezení výjimky z doby nočního klidu musí tedy mít bezprostřední vztah k události, k níž se výjimka vztahuje, nemělo by tedy jít o teritoriální omezení nahodilé (bezdůvodné) či dokonce diskriminační. Při splnění uvedených předpokladů by tedy v jednotlivých případech bylo možné teritoriální úpravu v rámci principu proporcionality připustit. V takovém případě je třeba věnovat zvýšenou pozornost vymezení území, kde se taková úprava uplatní, a to jednak z hlediska výše uvedených podmínek, ale také z hlediska právní jistoty adresátů obecně závazné vyhlášky.

K výjimkám stanoveným v souvislosti s promítáním „letního kina", kdy je doba nočního klidu zkrácena obci **doporučujeme** v daném případně řádně zvážit, zda promítáním letního kina skutečně dochází k rušení nočního klidu, kdy je nezbytné stanovit výjimky z doby nočního klidu. Současně s ohledem na četnost dnů, ve kterých obec hodlá stanovit výjimku z doby nočního klidu z důvodu konání filmových představení, obec **upozorňujeme** na nezbytnou podmínku stanovenou zákonem o některých přestupcích, a to je výjimečnost takových případů. Obec je oprávněna stanovit výjimky z doby nočního klidu pouze tehdy, kdy v každém jednotlivém případě promítání letního

kina se jedná o výjimečný případ, jež odůvodňuje zkrátit dobu nočního klidu pro celou místní část obce.

Ministerstvo vnitra v rámci abstraktní kontroly zákonnosti OZV předpokládá, že obec řádně zvážila, zda jsou naplněny zákonné předpoklady pro stanovení příslušných výjimek z doby nočního klidu.

Ministerstvo vnitra dále obec upozorňuje, že v rámci abstraktní kontroly nezkoumá konkrétní skutkové okolnosti ani důvody, jež obec vedly k přijetí určité regulace, a může odhalit toliko zjevné nezákonnosti vyplývající především ze samotného textu obecně závazné vyhlášky. V případě, kdy kdykoliv v budoucnu vzniknou důvodné pochybnosti o zákonnosti obcí přijaté regulace (například na základě podnětu individuálního stěžovatele), může Ministerstvo vnitra přistoupit k prošetření skutkových okolností a důvodů pro přijetí obcí zavedené regulace.

Závěr: Při posouzení nebyl shledán rozpor návrhu OZV se zákonem.

Upozorňujeme obec, že Ministerstvo vnitra OZV posuzuje toliko v mezích abstraktní kontroly. V rámci abstraktní kontroly Ministerstvo vnitra nezkoumá konkrétní skutkové okolnosti ani důvody, jež obec vedly k přijetí zamýšlené regulace.

Upozornění k nové právní úpravě vyhlašování právních předpisů obcí

Upozorňujeme obec, že právní předpisy územních samosprávných celků se od 1. ledna 2022 v návaznosti na ustanovení § 2 odst. 1 zákona č. 35/2021 Sb., o Sbírce právních předpisů územních samosprávných celků a některých správních úřadů, vyhlašují zveřejněním ve Sbírce právních předpisů územních samosprávných celků a některých správních úřadů. Metodické materiály k novému způsobu vyhlašování právních předpisů lze nalézt na webových stránkách Ministerstva vnitra a taktéž na webových stránkách Sbírky právních předpisů územních samosprávných celků a některých správních úřadů včetně příslušných formulářů a instruktážních videí.

Rovněž **upozorňujeme** obec, že má povinnost ve Sbírce právních předpisů územních samosprávných celků a některých správních úřadů zveřejnit stávající právní předpisy vyhlášených do konce roku 2021 prostřednictvím úředních desek obecních úřadů, a to **nejpozději do 31. 12. 2024. V této souvislosti Ministerstvo vnitra obci nabízí možnost konzultovat aktuálnost doposud platných právních předpisů před jejich zveřejněním ve Sbírce právních předpisů územních samosprávných celků a některých správních úřadů.**

Zpracoval: Mgr. Martin Pech
Schválila: Mgr. Kristýna Komorová
V Ústí nad Labem dne 17. 3. 2022

Elektronický podpis - 17.3.2022
Certifikát autora podpisu :
Jméno : Mgr. Jakub Joklík
Vydal : PostSignum Qualified CA 4
Platnost do : 7.6.2022 07:47:22-000 +02:00

MINISTERSTVO VNITRA
ČESKÉ REPUBLIKY

Stanovisko
odboru veřejné správy, dozoru a kontroly Ministerstva vnitra
č. 4/2021

Označení stanoviska:	Udělování výjimek z povinností stanovených obecně závaznou vyhláškou
Právní předpis:	Ústava České republiky (ústavní zákon č. 1/1993 Sb.) Listina základních práv a svobod (usnesení předsednictva ČNR č. 2/1993 Sb.)
Ustanovení:	čl. 104 odst. 3 a čl. 2 odst. 3 Ústavy České republiky a čl. 2 odst. 2 Listiny základních práv a svobod
Související právní předpisy:	zákon č. 128/2000 Sb., o obcích (obecní zřízení), ve znění pozdějších předpisů (dále jen „zákon o obcích")
Klíčová slova:	výjimky, nicotnost, správní rozhodnutí, obecně závazné vyhlášky
Datum zpracování:	září 2021

Stanovisko:

Dosavadní judikatura Ústavního soudu[1] připouštěla, aby obecně závazné vyhlášky ukládaly povinnosti (omezení, zákazy), z nichž mohly být stanoveny výjimky.

Způsob zavedení výjimek byl dvojí. Obecně závazná vyhláška buď výslovně uvedla případy, v nichž se jí uložená omezení neuplatní (např. 31. 12., v den konání vánočního jarmarku, apod.), přičemž takto stanovené výjimky nesměly být –

[1] Srov. nálezy ze dne 5. 8. 2014, sp. zn. Pl. ÚS 35/13 (Cheb), a ze dne 25. 1. 2011, sp. zn. Pl. ÚS 13/09 (Vodňany).

zjednodušeně řečeno - diskriminační. Druhou možností bylo, že obecně závazná vyhláška umožnila udělení výjimky „ad hoc" na základě individuální žádosti adresované určitému orgánu obce. V tomto druhém případě Ústavní soud[2] dovodil, že se o (ne)udělení výjimky rozhoduje ve správním řízení.

Poslední nález Ústavního soudu[3] ve věci obecně závazné vyhlášky města Heřmanova Městce tento náhled změnil, když Ústavní soud konstatoval, že orgány obcí nejsou oprávněny udělovat výjimky z obecně závazných vyhlášek „ad hoc", a to pro neexistenci zákonného zmocnění, přičemž obecně závazné vyhlášky tuto pravomoc nemohou orgánům obcí založit.

Ústavní soud uvedl, že dle čl. 2 odst. 3 Ústavy a čl. 2 odst. 2 Listiny základních práv a svobod lze státní moc uplatňovat jen v případech a mezích stanovených zákonem, a to způsobem, který zákon stanoví. Mezi způsoby, kterými se státní moc realizuje, patří např. vydávání obecně závazných vyhlášek, správních rozhodnutí či opatření obecné povahy. Článek 104 odst. 3 Ústavy České republiky zmocňuje obce k vydávání obecně závazných vyhlášek, ale již je nezmocňuje k tomu, aby určitému subjektu (myšleno např. radě obce či obecnímu úřadu) založily pravomoc vydávat akt, který by po materiální stránce odpovídal správnímu rozhodnutí či opatření obecné povahy. Ústavní soud konstatoval, že: „Vydávání správního rozhodnutí či opatření obecné povahy je totiž způsob výkonu veřejné moci odlišný od vydávání obecně závazných vyhlášek, a způsob výkonu veřejné moci lze podle čl. 2 odst. 3 Ústavy a čl. 2 odst. 2 Listiny stanovit jen v zákoně, nikoli však obecně závaznou vyhláškou."

---

[2] Srov. nález sp. zn. Pl. ÚS 13/09 (Vodňany), bod 31: „O stanovení výjimky rozhoduje orgán samosprávy s tím, že je povinen rozhodnout včas při dodržení pravidel obecně závazné vyhlášky a při respektování jejího účelu, současně však musí dodržet obecná pravidla rozhodování orgánu veřejné správy, která stanoví správní řád (zejména § 2 až 8 správního řádu). Protože rozhoduje o místní záležitosti veřejného pořádku, nepřichází do úvahy, že by jeho rozhodnutí mohl změnit nebo nahradit nějaký odvolací orgán veřejné správy. Je však ústavně konformní, aby bylo takové rozhodnutí zrušeno a vráceno k novému projednání. Protože se v dané věci jedná o rozhodování o právní pozici žadatele, nemůže územní samosprávný celek svým právním předpisem vyloučit použití správního řádu. Ten v tomto případě vystupuje vůči obecnímu zřízení (§ 147 odst. 1), kterého se účastník dovolává jako lex posterior. Je proto na místě použití § 9 správního řádu se z toho vyplývajícími důsledky pro použití opravných prostředků [§ 178 odst. 2 ve spojení s § 90 odst. 1 písm. c) správního řádu in fine]."

[3] Nález ze dne 27. 7. 2021, sp. zn. Pl. ÚS 7/21 (Heřmanův Městec).

Pokud by obec takový vrchnostenský akt (ať už by se jednalo o správní rozhodnutí či opatření obecné povahy) vydala pouze na základě obecně závazné vyhlášky, aniž by jeho vydání předpokládal sám zákon, bylo by, jak upozornil Ústavní soud[4], na tento akt nutné pro absolutní nedostatek zákonného podkladu pohlížet jako na akt nicotný, který od samého počátku nikoho nezavazuje ani neopravňuje. Na nicotné správní rozhodnutí by dopadal § 77 a násl. zákona č. 500/2004 Sb., správní řád, ve znění pozdějších předpisů (dále jen „správní řád"), a § 76 odst. 2 věta první zákona č. 150/2002 Sb., soudní řád správní, ve znění pozdějších předpisů (dále jen „soudní řád správní"). Na nicotné opatření obecné povahy by pak dopadal § 174 odst. 1 ve spojení s § 77 a násl. správního řádu a § 101b odst. 4 ve spojení s § 76 odst. 2 větou první soudního řádu správního.

Výjimky z obecně závaznou vyhláškou stanovených zákazů (omezení apod.) je proto nadále přípustné stanovit pouze jako – slovy Ústavního soudu – „přímo použitelné obecné pravidlo chování". Jinak řečeno, výjimka ze zákazu stanoveného obecně závaznou vyhláškou musí být výslovně v obecně závazné vyhlášce uvedena a specifikována (např. zákaz stanovený vyhláškou se neuplatní v den 1. 1. každého roku, v době konání velikonočního trhu, v den oslav založení obce, v době konání červencového divadelního festivalu, 30. dubna každého roku apod.).

S ohledem na výše uvedené by obce měly přistoupit k revizi svých doposud přijatých obecně závazných vyhlášek a jejich znění přizpůsobit aktuálnímu názoru Ústavního soudu. Typicky se bude jednat o kontrolu formulace výjimek ze zákazů (omezení), které byly zavedeny obecně závaznými vyhláškami vydanými v rámci zákonného zmocnění § 10 písm. a) až c) zákona o obcích. Nejčastěji půjde zejména o výjimky ze zákazu používání zábavních pyrotechnických předmětů, konzumace alkoholu, zavíracích hodin pohostinských zařízení, z povinností spojených s konáním veřejnosti přístupných akcí či z omezení vztahujících se k veřejné zeleni v obci, které již nebudou moci být přiznány „ad hoc" na základě žádosti adresáta obecně závazné vyhlášky.

---

[4] Srov. bod 34 nálezu sp. zn. Pl. ÚS 7/21 (Heřmanův Městec)

Pro úplnost lze doplnit, že od výše uvedeného je třeba odlišit ty situace, v nichž zvláštní zákon, na jehož základě je obecně závazná vyhláška vydána [jedná se o kombinaci § 10 písm. d) zákona o obcích a speciálního zákona], umožňuje rozhodování o určité „výjimce" z obecně závaznou vyhláškou zavedené povinnosti. V současné době se jedná např. o zmírnění poplatkové povinnosti na základě žádosti podané poplatníkem místního poplatku za obecní systém odpadového hospodářství (srov. § 16a zákona č. 565/1990 Sb., o místních poplatcích, ve znění pozdějších předpisů). Zde je možnost zmírnění poplatkové povinnosti předvídána přímo zákonem, a tudíž správce poplatku může o udělení výjimky (v materiálním slova smyslu) bez dalšího rozhodnout.

Poznámky:
- stanovisko popisuje právní stav ke dni zpracování
- stanovisko není právně závazné, neboť k závazným výkladům je oprávněn pouze příslušný soud
- tímto stanoviskem se ruší stanovisko č. 7/2006 Povolování výjimek z povinnosti stanovených obecně závaznými vyhláškami obcí

Podpisová doložka:

Praha 21. září 2021

Schválil: Ing. Bc. Miroslav Veselý
ředitel odboru veřejné správy, dozoru kontroly

[redacted]
[redacted] Klášterec Nad Ohří
[redacted]
IČ:74814117

26.11.2021

Petr Hybner, místostarosta
Nám.Dr.E.Beneše 85
431 51 Klášterec nad Ohří

Vážený pane místostarosto,

jako provozovatel občerstvení v areálu Aquaparku v Klášterci nad Ohří se na Vás zdvořile obracím s žádostí, zařadit provozovnu a část areálu AQUAPARKU do článku 8 OZV č.2/2020 o opatřeních k omezení činnosti narušujících veřejný pořádek.

Během letní sezóny 2021 jsem pořádal pilotní koncert mého projektu AQUASOUND na který dorazilo 200 návštěvníků a ukázalo se, že tento areál má v tomto směru potenciál. Rád bych v tomto směru pokračoval a hudební večery, ať formou koncertu, diskotéky nebo hudební DJ Párty, dál uskutečňoval. V současné době, bohužel pro mě, tyto večery omezuje výše zmíněná vyhláška, kdy musíme „vypnout" v 22:00 hod.

Moje představa doplnění článku 8 je v tomto znění:

Doba nočního klidu se zkracuje na dobu od 02:00 hodin do 06:00 hodin a to pouze v prostorách Aquaparku vymezeného zákresem v příloze č.2 vyhlášky. V období od 1.7. od 31.8. Tyto výjimečně zkrácené doby nočního klidu platí pouze pro 8 pátků a 2 soboty v příslušném období.

V případě potřeby jakéhokoliv doplnění mé žádosti mě prosím kontaktujte.

Předem děkuji za Váš čas

[redacted] Chmelař

Město Klášterec nad Ohří

22. zasedání zastupitelstva města
dne 28.04.2022

8. bod programu
Předkladatel: Dr. Ing. Radka Hodicová, Tajemnice

Stanovení názvů ulic

Zastupitelstvo města
stanoví
názvy ulic dle přiložených návrhů (Ametystová, Jaspisová, K Hájům, Háje).

Důvodová zpráva:

Dle § 28 zákona č. 128/2000 o obcích obci přísluší rozhodovat o názvech částí obce, ulic a jiných veřejných prostranství.

Pojmenováním ulice v nově vybudované lokalitě s pracovním názvem "Ciboušovská" se zabývala Komise pro strategický rozvoj města a památkovou péči a doporučila použít název související s blízkým naležištěm polodrahokamů Ametystová (01/2022).

Ing. arch. Komrska souhlasil s navrhovaným názvem, avšak doporučil lokalitu rozdělit na dvě ulice (na návrh členů komise z 12/2021 např. Jaspisová). Dále také doporučil zároveň pojmenovat i nově budovanou lokalitu pracovně nazvanou "V Hájích" názvy "K Hájím" a "Háje".

Proti projednávané změně se vyjádřili obyvatelé ulice Ciboušovská, kteří by byli změnou názvu ulice dotčeni (viz příloha Ciboušovská_stávající_zástavba). Jeden z občanů, Ing. Křenek, vyslovil nesouhlas a žádá pro tuto část ulice o zachování názvu Ciboušovská.

Rada města doporučuje zastupitelstvu pojmenovat ulice dle přiloženého návrhu, pouze se změnou "K Hájím" na "K Hájům" (usn. č. RM/2177/71/2022 ze dne 13.04.2022, hlasování 7:0:0).

Materiál obsahuje:
Komise_strategický_rozvoj_8_12_2021 zápis.pdf
Komise_strategický_rozvoj_12_1_2022_zápis.pdf
Stanovisko městského architekta.pdf
Ciboušovská_stávající zástavba.pdf

Město Klášterec nad Ohří
nám. Dr. E. Beneše 85
431 51 Klášterec nad Ohří
IČ 00261939

Z á p i s

z 24. jednání komise pro strategický rozvoj města a památkovou péči

Datum jednání:	**08. 12. 2021**
Místo jednání:	**zasedací místnost MěÚ, 4. patro**
Čas jednání:	**15:00 hodin**
Přítomni:	**viz prezenční listina**

Zahájení jednání:

Jednání komise zahájila předsedkyně komise paní Bc. Pavla Zemančíková, která přivítala přítomné a konstatovala, že komise SRMaPP je s ohledem na počet přítomných usnášeníschopná. Přítomna byla tajemnice komise – Ing. Libuše Fialová. Členové komise se shodli, že ověřovatelem zápisu bude pan Bc. Štefan Drozd, ml.

Hlasování o ověřovateli:
4 pro, 0 proti, 0 se zdrželo hlasování

Program jednání:

- Kontrola úkolů plynoucích z předchozích jednání komise,
- Revitalizace vrchu „Lesík"
- Socha v Žižkově ul. – zhodnocení stavu
- Zhodnocení stavu parkování ve městě – prezentace člena komise Bc. Štefana Drozda, ml.,
- Harmonogram práce na rok 2022
- Různé/závěr.

Hlasování o programu:
4 pro, 0 proti, 0 se zdrželo hlasování

1. Revitalizace vrchu „Lesík"

Dne 25. 11. 2021 se od 16:00 hodin v salonku MěÚ konala mimořádná schůzka, kterou zorganizoval Mgr. Vojtěch Marvan. Na ní byl členům komise představen projekt možného využití vrchu za Satankou, na kterém komise navrhovala vybudování rozhledny. Prezentace, kterou představil Ing. Löbl, obsahovala možnou MTB infrastrukturu, která by

mohla pomoci tuto oblast revitalizovat. Členům komise byla prezentace přeposlána. Přítomní členové vyjádřili souhlasné stanovisko a navrhli spojit oba projekty.

Usn. č. SRMaPP 10/24/2021

Komise projednala a souhlasí s návrhem Ing. Petra Löbla na rozvoj lokality vrchu za Satankou pomocí MTB infrastruktury a doporučuje RM zadat úkol OVR, aby ve spolupráci s městským architektem a Ing. Löblem připravili vizualizaci/studii prostoru vrchu s pracovním názvem „Lesík". Při zpracování vzít v úvahu a začlenit též již dříve zamýšlenou rozhlednu.

Termín: 30. 6. 2021

Hlasování:
4 pro, 0 proti, 0 se zdrželo hlasování

2. Socha v Žižkově ul. – zhodnocení stavu

Tajemnice komise zajistila vypracování projektové dokumentace a zpracování restaurátorského záměru na opravu sochy Nejsvětější Trojice v Žižkově ul. v Klášterci nad Ohří, který bude podkladem pro vydání závazného stanoviska památkové péče.

3. Zhodnocení stavu parkování a parkovacích míst ve městě

Člen komise Bc. Štefan Drozd ml. představil svou prezentaci ohledně stavu parkování ve městě. Zhodnotil současné možnosti a navrhl možná opatření. Prezentace bude zaslána všem členům komise k nahlédnutí.

Na základě výše zmíněné prezentace vznikl návrh, přesunout zastávku I.P.VERNE (3) na trasu autobusové linky tak, aby lépe vyhovovala občanům. V současné době je zastávka minimálně využita. Komise se shodla na tom, že by se měl tento problém začít řešit a navrhuje odbodu OVR řešit vybudování zálivu a nové autobusové zastávky na trase autobusu.

Usn. č. SRMaPP 11/24/2021
Komise bere na vědomí prezentaci Bc. Štefana Drozda ml. a navrhla zařadit oblast parkování ve městě do harmonogramu práce i pro rok 2022.

Komise projednala nevhodné umístění autobusové zastávky na I.P.VERNE (3) a navrhuje uložit OVR prověření možnosti jejího přesunutí na vhodnější místo.

Hlasování:
4 pro, 0 proti, 0 se zdrželo hlasování

4. Harmonogram na rok 2022

Usn. č. SRMaPP 12/24/2021

Komise projednala návrh harmonogramu práce na rok 2022 a navrhuje předsedkyni komise doplnit body parkování ve městě, zhodnocení cyklogenerelu, realizace vyšlapaných stezek – rozvoj chodníků.
Termín: následující schůze komise

Hlasování:
4 pro, 0 proti, 0 se zdrželo hlasování

5. Různé

5 a) název nové ulice

Členové komise na základě Usn. č. SRMaPP 09/23/2021, kterým jim bylo uloženo vybrat název ulice v lokalitě nově vzniklých rodinných domů s pracovním názvem: „Ciboušovská", zvažovali některé názvy. Během společné diskuse se zabývali též myšlenkou oslovit občany v dané lokalitě, aby se vyjádřili k daným návrhům názvu ulice, jež jsou:

1. ul. „Jaspisová",
2. ul. „Ametystová",
3. ul. „V Třešňovce",
4. ul. „Na Kocandě",
5. ul. „Ciboušovská".

V závěru diskuze se shodli, že nový název ulice bude vybrán na dalším jednání komise v lednu 2022, kde budou projednány také případné další návrhy.

Hlasování:
4 pro, 0 proti, 0 se zdrželo hlasování

5 b) stanovení termínu konání komise pro leden 2021

Členové komise se shodli na termínu jednání: dne 12. 01. 2022 v 15.00 hod.

Hlasování:
4 pro, 0 proti, 0 se zdrželo hlasování

Jednání bylo ukončeno v 16:45 hodin.

V Klášterci nad Ohří dne 08. 12. 2021.

[redacted]
Bc. Pavla Zemančíková
Předsedkyně komise SRMaPP

[redacted]
Bc. Štefan Drozd, ml.
Ověřovatel zápisu

Na případné připomínky k uvedenému zápisu se bude přihlížet do 48 hodin od odeslání. Jinak se má za to, že je zápis odsouhlasen. Zapsala: Ing. Libuše Fialová - tajemník komise

Město Klášterec nad Ohří
nám. Dr. E. Beneše 85
431 51 Klášterec nad Ohří
IČ 00261939

Z á p i s

z 25. jednání komise pro strategický rozvoj města a památkovou péči

Datum jednání:	**12. 1. 2022**
Místo jednání:	**zasedací salonek MěÚ**
Čas jednání:	**15:00 hodin**
Přítomni:	**viz prezenční listina**

Zahájení jednání:

Jednání komise zahájila předsedkyně komise paní Bc. Pavla Zemančíková, která přivítala přítomné a konstatovala, že komise SRMaPP je s ohledem na počet přítomných usnášeníschopná. Přítomna byla tajemnice komise – Ing. Libuše Fialová. Členové komise se shodli, že ověřovatelem zápisu bude pan Filip Foukal.

Hlasování o ověřovateli:
5 pro, 0 proti, 0 se zdrželo hlasování

Program jednání:

- Památník Hanse Kudlicha - informace
- Prostor mezi 1. ZŠ a stadionem – doplnění financování počátečních kroků do rozpočtu města – aktuální informace
- Projednání a usnesení o názvu ulice v oblasti Ciboušovská
- Doplněný harmonogram práce na rok 2022 a stanovení termínů jednání komise
- Sledování dotačních možností ke zprovoznění muzea - celoročně
- Sledování dotačních možností na výstavbu rozhledny - celoročně
- Parkování ve městě, rozšíření parkovišť

Hlasování o programu:
5 pro, 0 proti, 0 se zdrželo hlasování

1. Památník Hanse Kudlicha – informace

P. Foukal uvedl, že v měsíci lednu nepočítá s posunutím tohoto úkolu. Předsedkyně komise upozornila na právě probíhající pořad „S karavanem po Česku", kde Aleš Háma projížděl moravskoslezským krajem kolem rozhledny Hanse Kudlicha.

2. *Prostor mezi 1. ZŠ a stadionem – doplnění financování počátečních kroků do rozpočtu města*

Vzhledem k tomu, že po jednání dne 8. 12. 2021 z časových důvodů nebyl zápis do jednání rady zařazen, předsedkyně komise radu předběžně informovala. Tajemnice komise k tomuto bodu uvedla, že také OVR již v tomto směru podniká určité kroky.

3. *Název ulice v nově vzniklé části města*

Členové komise probrali různé návrhy, vyloučili některé názvy pro jejich duplicitu a nakonec se shodli na návrhu PaeDr. Homolky ve znění ulice „Ametystová". Tato myšlenka vychází ze skutečnosti, že jde o oblast naleziště polodrahokamu ametyst.

Usn. č. SRMaPP 13/25/2022

Komise projednala a doporučuje radě města schválit název nové ulice v Klášterci nad Ohří, která navazuje na Ciboušovskou ulici, jako „Ametystová".

Hlasování:
5 pro, 0 proti, 0 se zdrželo hlasování

4. *Harmonogram na rok 2022*

Usn. č. SRMaPP 14/25/2022

Komise projednala doplněný návrh harmonogramu práce na rok 2022 a stanovila termíny jednání na 9.2., 16.3., 20.4., 18.5., 22.6., 20.7., 17.8., 16.9., 19.10.

Hlasování:
4 pro, 0 proti, 0 se zdrželo hlasování

5. *Sledování dotačních programů muzeum, rozhledna*

Tajemnice komise informovala členy o pozastavení dotací vzhledem k hospodaření státu v rozpočtovém provizoriu.

6. *Parkování ve městě*

Členové komise diskutovali o tíživé situaci s ohledem na parkování. Předsedkyně komise informovala o návrhu radního pro investice Mgr. Marvana vytvořit nové parkoviště u koupaliště pod stávajícím placeným parkovištěm. Bc. Drozd uvedl, že pokud by se uvažovalo o výstavbě parkoviště, bylo by vhodné jeho povrch vytvořit ze zatravňovacích vegetačních tvárnic, s ohledem na cenu a možnost snadné změny užívání pozemku.

7. *Různé*

PaeDr. Homolka nejprve popřál členům komise vše nejlepší do roku 2022, velmi kladně zhodnotil úspěšnou akci zahájení provozu nově zrekonstruovaného kulturního centra a navrhl, aby byla tato zdařile zrekonstruovaná stavba přihlášena do různých soutěží. Tajemnice komise sdělila, že OVR s tím počítá.

Závěrem předsedkyně komise též popřála všem členům úspěšný rok 2022 a ukončila jednání.

Jednání bylo ukončeno v 16:20 hodin.

V Klášterci nad Ohří dne 12. 1. 2022.

[redacted]

Bc. Pavla Zemančíková
Předsedkyně komise SRMaPP

[redacted]

Filip Foukal
Ověřovatel zápisu

Na případné připomínky k uvedenému zápisu se bude přihlížet do 48 hodin od odeslání. Jinak se má za to, že je zápis odsouhlasen. Zapsala: Ing. Libuše Fialová - tajemník komise

ING. ARCH. LADISLAV KOMRSKA - PROJEKTOVÉ A INŽENÝRSKÉ PRÁCE
PRAHA 4, MLADENOVOVA 3234 TEL. 777 159 577 IČO 101 94 894 DIČ CZ-5510200531
E-MAIL: l.komrska@seznam.cz

Město Klášterec nad Ohří
Nám. Dr. Eduarda Beneše 85
431 51 Klášterec nad Ohří

Věc: Pojmenování ulic v lokalitě Ciboušovská

Ve věci přejmenování ulice Ciboušovská zastávám názor, že je nezbytné deklarovat a chránit hodnotu a jednoznačnost veřejného prostoru města.

Uliční síť je primárním ukazatelem veřejného prostoru a základem městské sídelní struktury.

Vnímání veřejného prostoru ulice je intuitivní; ulice má svůj začátek a konec. To platí i pro nově založenou ulici, popřípadě další uliční síť, která se při naplňování záměrů územního plánu bude jistě dále rozvíjet.

Zdvojování (v podstatě dvojsmyslnost) názvu na více ulic je zavádějící. Doporučuji tak jednoznačně pro každou novou ulici vymezit vždy nový - nezaměnitelný název.

Doplnění textu:

Ztotožňuji se s názorem využití místních názvů: Háje – každý ví, kde to je. Háje č.2 atd. Přístupová komunikace – výhledově z obou stran – tak může být odvozená (máme např. ulici Pod stadionem). Asi ne dvojsmyslně (Do Háje).

Navazující lokalita pak může mít názvy se společným významem – podle polodrahokamů, stromů atd. Výhodou je, že nemusíme do budoucna ulice přejmenovávat (Ljaguševova).

Následující schéma je asi logické a lze jej obhájit.

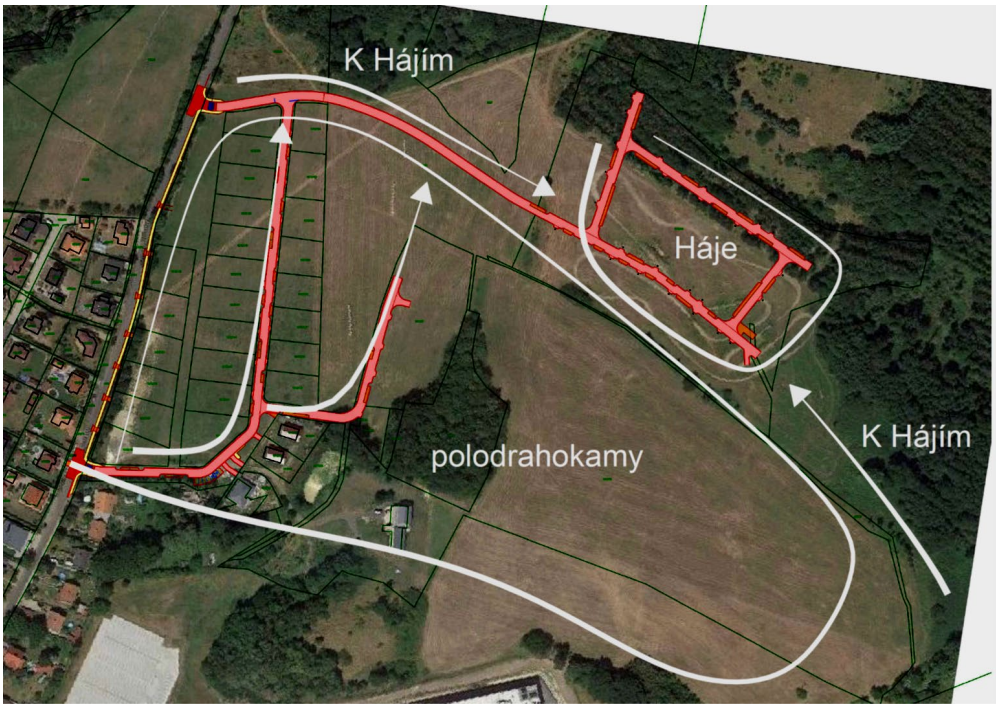

V Praze dne 14.3.2022 a 30.3.2022

Ing. arch. Ladislav Komrska

771
770
772
769

Město Klášterec nad Ohří

22. zasedání zastupitelstva města
dne 28.04.2022

9. bod programu
Předkladatel: Dr. Ing. Radka Hodicová, Tajemnice

Zpráva předsedy finančního výboru

Zastupitelstvo města
bere na vědomí
zprávu předsedy finančního výboru.

Důvodová zpráva:

Finanční výbor zasedal 20.04.2022, zápis bude zaslán dodatečně.

Materiál obsahuje:

Město Klášterec nad Ohří

22. zasedání zastupitelstva města
dne 28.04.2022

10. bod programu
Předkladatel: Ing. Petr Hybner, místostarosta (neuvolněný)

Zpráva o projektech, na které čerpáme či žádáme dotace

Zastupitelstvo města
bere na vědomí
zprávu o projektech, na které žádáme a čerpáme dotace.

Důvodová zpráva:

Zastupitelstvo města Klášterce nad Ohří schválilo na svém zasedání dne 12.12.2019 Plán práce Zastupitelstva města Klášterce nad Ohří (č. usn. 223/08/2019) a uložilo odboru výstavby a rozvoje města vypracovat přehled projektů, na které žádáme a čerpáme dotace.

Rada města doporučuje ZM vzít zprávu na vědomí usnesením č. RM/2154/69/2022 (hlasování (6/0/0).

Materiál obsahuje:
Zpráva o projektech 2022 (aktualizované do ZM).docx

Klášterec nad Ohří
město porcelánu

Město Klášterec nad Ohří
nám. Dr. E. Beneše 85
431 51 Klášterec nad Ohří
IČ 00261939

Odbor výstavby a rozvoje města

Zpráva o projektech, na které žádáme nebo čerpáme dotace

Duben 2022

V roce 2022 Město Klášterec nad Ohří prostřednictvím odboru výstavby a rozvoje města žádá nebo již čerpá dotace na 9 akcí.

V letošním roce by mělo město obdržet dle vydaných Rozhodnutí dotační prostředky ve výši 40 338 475,89 Kč, podalo žádosti o dotace v celkové výši 60 868 366,35 Kč.

A. Projekty, na které byla získána dotace:

1) Modernizace a dostavba kulturního domu v Klášterci nad Ohří
2) Vybudování multimediální učebny na ZŠ Školní, Klášterec nad Ohří
3) Rekonstrukce budovy v ulici Nádražní 169 v Klášterci nad Ohří
4) Kvóta od MKČR na obnovu MPZ

B. Projekty, na které byly podány žádosti o dotaci:

1) Zateplení zdravotního střediska v Sadové 528 v Klášterci nad Ohří
2) Fotbalové hřiště s umělým povrchem v Klášterci nad Ohří
3) Rekonstrukce a dostavba objektu č.p. 356 – zázemí pro sportovce na stadionu v Klášterci nad Ohří
4) Zvýšení bezpečnosti chodníku ul. Osvobozená

C. Projekty, na které se bude žádat:

1) Zvýšení bezpečnosti chodníků podél komunikací I., II. a III. tříd
2) RS - Královéhradecká - Pod Stadionem – II. etapa
3) Cyklostezka ul. Petlerská – I.P.Verne
4) Zrestaurování sochy „Sousoší nejsvětější trojice“ v ul. Žižkova

A. Projekty, na které se získala dotace

Kulturní dům v Klášterci nad Ohří

Předmětem zakázky byla přestavba a přístavba Kulturního domu v Klášterci nad Ohří, včetně potřebné přípravy území, potřebných demolic, realizace přeložek, vybudování přípojek
a inženýrských sítí a dalších součástí stavby metodou design & build.

Kulturní dům splňuje parametry objektu v pasivním energetickém standardu a právě na tato opatření město získalo finanční podporu od Ministerstva životního prostředí z Operačního programu životní prostředí 2014-2020 (dále jen „OPŽP“) prostřednictvím Státního fondu životního prostředí ČR jako zprostředkujícího subjektu OPŽP.

Nové kulturní centrum není jen budova, ale i komunikace, parkoviště a sadové úpravy. Kolem kulturního centra vzniklo celkem 220m obousměrných komunikací, 68 parkovacích míst, bylo vysazeno 32 stromů, veřejné osvětlení a mobiliář.

Hodnota zakázky vč. DPH:	188 171 253,47 Kč
Předpokládaná výše dotace:	45 023 035,56 Kč
Z toho proplaceno v loňském roce:	11 388 682,79 Kč
Očekávaný příjem v letošním roce:	31 100 852,07 Kč
Předpokládaný podíl města:	143 148 217,91 Kč
Zpracovatel PD:	Trigema Building a.s. / Energy Benefit Centre a.s.
Zhotovitel:	Trigema Building a.s.

Vybudování multimediální učebny na ZŠ Školní, Klášterec nad Ohří

Předmětem zakázky byla celková rekonstrukce učebny na novou moderní jazykovou učebnu pro výuku cizích jazyků pro 24 studentů. Výsledkem projektu bylo vytvoření jazykové (multimediální) učebny, která odpovídá požadavkům dnešní doby. Učebna je vybavena novou podlahovou krytinou, novou výmalbou a specializovaným nábytkem určeným pro umístění techniky jazykové učebny. Jako koncové zařízení je osazena technologie pro výuku cizích jazyků studentské pracovní stanice, výukové PC, stolní vizualizér a v neposlední řadě interaktivní zobrazovač prezentačním SW.

Součástí úprav bylo i vybudování bezbariérového WC a pořízení schodolezu.

Na akci je pořádáno o dotaci v rámci Integrovaného regionálního operačního programu (IROP), výzva na 2.4 Zvýšení kvality a dostupnosti infrastruktury pro vzdělávání a celoživotní učení výzvu IROP č. 92 „Infrastruktura základních škol pro uhelné regiony“.

Bylo vydáno Rozhodnutí o poskytnutí dotace dne 27. 11. 2020, č.j. 606852020-55/1, CZ.06.2.67/0.0/0.0/19_116/0013177.

Hodnota zakázky vč. DPH:	3 439 987,58 Kč
Předpokládaná výše dotace:	3 095 988,82 Kč
Předpokládaný podíl města:	343 998,76 Kč
Zpracovatel PD:	DESIGN 4AVI s.r.o.
Zhotovitel:	AV MEDIA SYSTEMS, a. s.

Rekonstrukce budovy v ulici Nádražní 169 v Klášterci nad Ohří

Předmětem projektu je kompletní rekonstrukce objektu bytového domu v ulici Nádražní 169 v Klášterci nad Ohří. Jedná se o pětipodlažní budovu, v současné době se zde nachází 6 bytových jednotek. V suterénu budou umístěny sklepy a technické zázemí, v přízemí jsou nebytové prostory, které je třeba přeměnit na 2 bytové jednotky. Bude řešena kompletní dispoziční přeměněna objektu dle současný standardů, v daném objektu má vzniknout 8 bytových jednotek. Součástí projektu se bude řešit i oplocení objektu, vjezd na dvůr a přilehlé okolí (zahrádka, zpevněné plochy aj.)

Na akci je pořádáno o dotaci v rámci Integrovaného Regionálního Operačního Programu (IROP), výzva na ENERGETICKÉ ÚSPORY V BYTOVÝCH DOMECH - snížení energetické náročnosti BD. Výzva se vztahuje pouze na bytové domy, tj. budovy, které odpovídají definici bytového domu podle písm. a), § 2 vyhlášky č. 501/2006 Sb., o obecných požadavcích na využívání území.

Bylo vydáno Rozhodnutí o poskytnutí dotace dne 15. 3. 2021, č.j. 19924/2021-55/1, CZ.06.2.11/0.0/0.0/17_097/0015732.

Hodnota zakázky dle SOD vč. DPH:	20 813 052,49 Kč
Předpokládaná výše dotace:	5 741 635,00 Kč
Předpokládaný podíl města:	15 071 417,49 Kč
Zpracovatel PD:	Jan Hošek
Zhotovitel:	Stavmax Group s.r.o.

Kvóta od MK ČR na obnovu MPZ

Město Klášterec nad Ohří každoročně prostřednictvím anketního dotazníku žádá o příspěvek na obnovu městské památkové zóny. Anketní dotazník je souborem několika plánovaných projektů a to jak projektů města Klášterce nad Ohří tak projektů soukromých. Na základě celkové potřeby a mnoha dalších faktorů MK ČR určí kvótu pro daný kalendářní rok. O využití a rozdělení kvóty rozhoduje vedení města ve spolupráci s komisí SRMaPP.

Kvóta pro letošní rok od MK ČR je:	400 000 Kč
Předpokládaná hodnota zakázky vč. DPH:	---
Předpokládaná výše dotace:	---
Předpokládaný podíl města:	---
Zpracovatel PD:	---
Zhotovitel:	---

B. Projekty, na které byly podány žádosti o dotaci

Zateplení zdravotního střediska v Sadové 528 v Klášterci nad Ohří

Předmětem zakázky je zateplení obvodového zdiva zdravotního střediska a výměna otvorových výplní v rámci Operačního programu životního prostředí, Výzva 146. Prioritní osa 5: Energetické úspory.

Žádost o dotaci byla podána 15. 2. 2021. Příjem Žádostí v programu z Operačního programu životní prostředí v celkové hodnotě 4,5 mld. Kč, přičemž alokace byla na 2 mld. Kč. Z tohoto důvodu se ocitl projekt v zásobníku.

Předpokládaná hodnota zakázky vč. DPH:	13 428 883,00 Kč
Předpokládaná výše dotace:	3 333 512,35 Kč
Předpokládaný podíl města:	10 0955 370,65 Kč
Zpracovatel PD:	JT Consulting s.r.o.
Zhotovitel:	není vybrán

Fotbalové hřiště s umělým povrchem v Klášterci nad Ohří

Předmětem zakázky je vytvoření oploceného fotbalového hřiště s umělým povrchem a umělým osvětlením, které se bude nacházet v prostoru mezi Stadionem a ZŠ Krátká (dříve škvárové hřiště).

Hřiště bude mít rozměry dle certifikace FAČR, bude možné na něm pořádat různé fotbalové turnaje – např. místní přípravky a jiné. Sportoviště bude možné využít i k náborovým akcím jednotlivých klubů a organizací. Primárně je sice navrženo jako fotbalové hřiště, ale reálně zde bude možné hrát i jakékoliv míčové hry, fotbal či jiné sporty.

Projekt byl zapsán do Výzvy NSA č. 13/2020. Podání Žádosti o dotaci se uskutečnila v 5/2021. Žádost nebyla úspěšná.

Byla sepsána smlouva o vzájemné spolupráci s Fotbalovým klubem Klášterce nad Ohří a díky této spolupráci byla v 9/2021 opětovně podána Žádost o dotaci do nové Výzvy NSA č. 11/2021 Regiony 2021.

Předpokládaná hodnota zakázky vč. DPH:	25 049 793,00 Kč
Předpokládaná výše dotace:	17 534 854,00 Kč
Předpokládaný podíl města:	7 514 939,00 Kč
Zpracovatel PD:	BPO spol. s.r.o.
Zhotovitel:	není vybrán

Rekonstrukce a dostavba objektu č.p. 356 – zázemí pro sportovce na stadionu v Klášterci nad Ohří

Předmětem zakázky je celková rekonstrukce a dostavba objektu sportovního zázemí na stadionu v Klášterci nad Ohří.

Účelem stavby je vybudovat plnohodnotné zázemí pro sportovní areál s možností sportovního využití odpovídajícím svou úrovní a kvalitou 21. století. Předpokládá se, že po dostavbě a stavebních úpravách bude mít tento objekt při pravidelné údržbě životnost minimálně dalších 50 až 70 let.

Podání Žádosti o dotaci se uskutečnilo v 9/2021 do Výzvy NSA č. 11/2021.

Předpokládaná hodnota zakázky vč. DPH:	57 262 897,00 Kč
Předpokládaná výše dotace:	max. 40 000 000,00 Kč
Předpokládaný podíl města:	17 262 897,00 Kč
Zpracovatel PD:	Jan Hošek
Zhotovitel:	není vybrán

C. Projekty, na které se bude žádat

Zvýšení bezpečnosti chodníků podél komunikací I., II. a III. tříd

Předmětem zakázky je vypracování projektové dokumentace na rekonstrukci a zvýšení bezpečnosti chodníků podél komunikací I. II. a III. třídy v Klášterci nad Ohří. Součástí projektové dokumentace bude rekonstrukce veřejného osvětlení. Projekt bude rozdělen na etapy po ucelených úsecích. Tyto etapy budou v dokumentaci zvýrazněny, po etapách bude rozdělen také rozpočet a výkaz výměr. Počet etap výstavby bude upřesněn dle podmínek příslušného dotačního titulu.

Předpokládaná hodnota zakázky vč. DPH:	---
Předpokládaná výše dotace:	---
Předpokládaný podíl města:	---
Zpracovatel PD:	Messor, s. r. o.
Zhotovitel:	---

Regenerace lokality ul. Pod Stadionem – ul. Královehradecká a jejich okolí v Klášterci nad Ohří (II. Etapa)

Předmětem je rekonstrukce ulice Pod Stadionem v centrální části města Klášterec nad Ohří, v k. ú. Miřetice u Klášterce nad Ohří. Jde o stavební úpravy stávajících komunikací, včetně schodišť, kde dochází k polohovým změnám, zejména z důvodu dosažení co největšího počtu parkovacích stání a dále pak o úpravu a doplnění tras veřejného osvětlení, změnu umístění některých stožárů veřejného osvětlení a doplnění stožárů dle výpočtu osvětlení.

Projekt bude realizován ve více etapách. Byla podána Žádost o dotaci na I. etapu v rámci programu Regenerace sídlišť ze Státního fondu podpory investic (SFPI). V letošním roce je v plánu podat Žádost na II. etapu.

Předpokládaná hodnota zakázky vč. DPH:	21 626 517,00 Kč
Předpokládaná výše dotace:	---
Předpokládaný podíl města:	---
Zpracovatel PD:	Ing. Pavel Adamec
Zhotovitel:	není vybrán

Cyklostezka ul. Petlerská – I.P.Verne

Cyklostezka spojující ulici Petlérskou s průmyslovou zónou IP Verne ke Klášterci nad Ohří. Trasa cyklostezky začíná v prostoru za novými garážemi v ulici V Zátiší a je vedena jihovýchodním směrem v trase vyšlapané pěšiny. Navržená cyklostezka tvoří v tomto úseku jakýsi severní obchvat sídliště V Zátiší. Po 800 metrech se cyklostezka napojuje na polní cestu od zahrádek, po stávajícím mostku přejde přes Podmilevský potok a ve staničení 0,950 km je navržen přechod přes silnici v ulici Ciboušovská. Trasa je dále vedena severovýchodním směrem lesním průsekem do mírného kopce až k místu napojení na silnici spojující Ciboušov s průmyslovou zónou IP Verne. Celková délka navržené trasy je 1,4 km.

Stavba je navržena jako stezka pro chodce a cyklisty společná (C9a). Šířka cyklostezky je navržena 3m, šířka prostoru komunikace je navržena 6m.

Předpokládaná hodnota zakázky vč. DPH:	---
Předpokládaná výše dotace:	---
Předpokládaný podíl města:	---
Zpracovatel PD:	Messor, s. r. o.
Zhotovitel:	---

Zrestaurování sochy „Sousoší nejsvětější trojice“ v ul. Žižkova

Sousoší nacházející se na soukromého pozemku zahrady v Žižkově ulici, za provizorním plotem, je umělecky vysoce hodnotnou a historicky cennou sochařskou památkou zapsanou do seznamu chráněných kulturních památek a tudíž podléhá režimu a dohledu státní památkové péče. Tato skutečnost je podstatná pro způsob restaurování, k němuž je třeba vždy přistupovat s šetrností a profesionalitou, navíc, jde – li o takto cenné dílo.

Hledá se vhodný dotační titul.

Předpokládaná hodnota zakázky vč. DPH:	---
Předpokládaná výše dotace:	---
Předpokládaný podíl města:	---
Zpracovatel PD:	---
Zhotovitel:	---

V Klášterci nad Ohří, dne 08. 04. 2022

Vypracovala:

……...

Ing. Libuše Fialová – referent OVR

Zkontroloval:

……..

Vlastimil Dokoupil – vedoucí OVR

Odsouhlasil:

……..

Mgr. Vojtěch Marvan - Radní

Město Klášterec nad Ohří

22. zasedání zastupitelstva města
dne 28.04.2022

11. bod programu
Předkladatel: Ing. Petr Hybner, místostarosta (neuvolněný)

Dotace z Programu regenerace městských památkových rezervací (MPR) a městských památkových zón (MPZ) - finanční podíl města Klášterce nad Ohří

Zastupitelstvo města
A. schvaluje
že v roce 2022 budou z Programu regenerace městských památkových rezervacích (MPR) a městských památkových zón (MPZ) realizovány akce:

1. Městský dům č.p. 12 v Zahradní ulici (obnova fasády),
2. Weberův dům č.p. 120 v Chomutovské ulici (oprava oken a dveří na severní straně budovy),

B. rozhoduje
o poskytnutí finanční spoluúčasti a neinvestiční dotaci z Ministerstva kultury ČR:
žadateli - [redacted], ul. [redacted], 431 51 Klášterec nad Ohří, na obnovu fasády domu v ul. Zahradní č.p. 12, Klášterec nad Ohří, z rozpočtu města ve výši 49.000 Kč (tj. 10,07 % z celkových nákladů) a dotaci z Programu regenerace městských památkových rezervací (MPR) a městských památkových zón (MPZ) na rok 2022 ve výši 211.000 Kč (tj. 49,94%), jako podíl poskytnutý z Ministerstva kultury ČR.

Důvodová zpráva:

Město Klášterec nad Ohří obdrželo z Ministerstva kultury ČR Rozhodnutí o poskytnutí dotační kvóty z Programu regenerace městských památkových rezervací (MPR) a městských památkových zón (MPZ) na rok 2022 v celkové výši 400.000 Kč, z této částky bude poskytnuto:
1. Měšťanský dům, ul. Zahradní č.p. 12 (obnova oken)
Celkové náklady: 486.565 Kč vč. DPH
Poskytnutá dotace z MK ČR: 211.000 Kč
Finanční příspěvek od Města KnO.: 49.000 Kč
Podíl vlastníka památky: 226.565 Kč
2. Weberův dům, ul. Chomutovská č.p. 120 (oprava oken a dveří na severní straně)
Celkové náklady: 327.837,40 Kč vč. DPH
Poskytnutá dotace z MK ČR: 135.000 Kč
Podíl vlastníka památky (Město KnO): 192.837,40 Kč
Podle pravidel tohoto dotačního programu je navíc potřeba z rozpočtu města pokrýt min. 10 % celkových nákladů na opravu (závazný podíl) - opět bude poskytnuto formou dotace a max. 50 % podíl poskytnutý z Ministerstva kultury ČR.

Veřejnoprávní smlouva o poskytnutí dotace bude obsahovat nejen náležitosti dané zákonem č. 250/2000 Sb. (§ 10a), ale také všechny závazné podmínky stanovené v Rozhodnutí Ministerstva kultury čj. MK 10186/2022 OPP.

Rada města doporučuje ZM rozhodnout o poskytnutí finanční spoluúčasti usnesením č. RM/2182/71/2022 (hlasování 7/0/0).

Materiál obsahuje:

Město Klášterec nad Ohří

22. zasedání zastupitelstva města
dne 28.04.2022

12. bod programu
Předkladatel: Ing. Štefan Drozd, starosta

Žádost o individuální dotaci - Světlo Kadaň z.s.

Zastupitelstvo města
rozhoduje
o poskytnutí individuální dotace žadateli Světlo Kadaň z.s., IČO 65650701, sídlo Husova 1325, 432 01 Kadaň, na realizaci a poskytování sociálních služeb Poradna Světlo (ID 6964061) a Terénní programy – Kadaňsko (5425697) v roce 2022, výše dotace 15.000 Kč.

Důvodová zpráva:

Město obdrželo žádost o individuální dotaci od Světlo Kadaň z.s. Žádají o dotaci 55.000 Kč - žádost spadá do vyhrazené pravomoci zastupitelstva.

Spolek získal na požadovaný účel dotace v letech 2020 a 2021 ve výši 15.000 Kč.

Žádost jsme projednali s odborem sociálních věcí, školství a sportu:

Světlo Kadaň z.s. obdrželo v roce 2021 v Chomutově, kde také působí, 100 tis. Kč na terénní práci, v Kadani pak na terénní práci a poradenství stejnou částku jako u nás, tzn. 15 tis. Kč.

V Kadani získali na rok 2022 individuální dotaci na Poradnu Světlo 5.000 Kč a na Terénní programy – Kadaňsko 10.000 Kč. Navrhujeme neziskovou organizaci Světlo Kadaň podpořit ve stejné výši, tedy částkou 15.000 Kč.

RM projednala 09.02.2022 a doporučila rozhodnout o poskytnutí dotace ve výši 15.000 Kč. (hlasování 7-0-0)

Materiál obsahuje:
2022_Světlo Kadaň.pdf

Žádost o poskytnutí individuální dotace žadatel – právnická osoba (dále jen PO)

MĚSTO - MĚSTSKÝ ÚŘAD KLÁŠTEREC nad OHŘÍ
DOŠLO DNE: 13.01.2022
POČET LISTŮ: 5
PŘÍLOHY: 1
č.j. OT/ 00708 /KOLL

Mesto Klasterec nad Ohri
Doruceno: 13.01.2022
EC 00708/2022
listy:5 prilohy:1
druh:
mkloes861c48e3

Název (popř. obchodní firma)	Světlo Kadaň z.s.
Sídlo	Husova 1325, Kadaň, 432 01
IČO, bylo-li přiděleno	65650701
osoby zastupující PO s uvedením právního důvodu zastoupení	Mgr. [redacted], ekonomický ředitel
Telefon	[redacted]
osoby s podílem v této PO	---
osoby, v nichž má PO přímý podíl, a výše tohoto podílu	Světlo Kadaň Administrace, IČ 07746652, 100 %

Peněžní ústav	KB Kadaň
Číslo účtu	19-8186080227/0100

Požadovaná částka	55 000,- Kč
Účel, na který žadatel chce dotaci použít	Realizace a poskytování sociálních služeb: Poradna Světlo (ID 6964061) Terénní programy – Kadaňsko (ID 5425697)
Doba, v níž má být dosaženo účelu	1. 1. 2022 – 31. 12. 2022
Odůvodnění žádosti	Terénní programy – Kadaňsko je registrovaná sociální služba dle § 69 zákona č. 108/2006 o sociálních službách certifikovaná dle Standardů odborné způsobilosti pro zařízení a programy poskytující odborné služby problémovým uživatelům a závislým na návykových látkách. Cílem této služby je navázat s klienty vztah postavený na vzájemné důvěře a následně je pak motivovat ke změně rizikového chování, např. nesdílení jehel a dalšího náčiní atd. a k udržení této změny. Svými intervencemi

	intervencemi působit také směrem ke stabilizaci životního stylu. V ideálním případě směrem k úplné abstinenci nebo alespoň směrem k chování, které je pro uživatele „bezpečnější", čili které vede k minimalizaci zdravotních a sociálních rizik, aktivně vyhledávat potencionální klientelu a nabízet služby v místech, kde mohou vznikat sociální konflikty (ulice, hřiště, „lavičkové" lokality, parky, nádražní lokality, podezřelé odlehlejší domy, podchody, průchody, dvorky, hospody, „zahrádky", kluby, ubytovny, hřbitovy ...), vyhledat skrytou populaci uživatelů drog a navodit u nich změnu rizikového chování, navázat kontakty s klienty a motivovat je k návštěvě a využívání služeb Kontaktního centra, mapování drogové scény v daném regionu, navázání prvního kontaktu s narkomany, kteří nejsou ve spojení s adiktologickými službami, a v neposlední řadě prevence HIV / AIDS, hepatitid a ostatních infekčních onemocnění častých u uživatelů drog, ochrana zdraví ostatní populace (zejména před kontaktem s kontaminovaným injekčním materiálem). Poradna Světlo je je registrovaná sociální služba dle § 37 zákona č. 108/2006 o sociálních službách, jejímž posláním pomáhat osobám řešit problém s návykovým chováním (látkové i nelátkové závislosti), podporovat osoby v činnostech, které vedou ke změně nepříznivé sociální situace, a motivovat je k udržení pozitivní změny. Stejným způsobem pracovat s blízkými osobami a rodinnými příslušníky výše uvedených osob a s osobami, které jsou těmito problémy ohroženy. Prostřednictvím poskytování uvedených sociálních služeb Terénní programy – Kadaňsko a Poradna Světlo zajišťujeme nejen shora uvedené, ale také odpovídajícím způsobem zabezpečujeme pro jejich bezproblémovou realizaci pracoviště jak materiálně, tak personálně. skutečnost, že obě uvedené služby jsou zahrnuty do Strategického plánu Města Klášterec nad Ohří, je významným aspektem pro podání žádosti o dotaci. Tak jako v předchozích letech, je i v tomto roce jedním z našich cílů zachovat úvazky pracovníků v rámci uvedených projektů jakožto součásti základní sítě sociálních služeb Ústeckého kraje, a i pro rok 2022 a dále, chceme udržet město Klášterec nad Ohří jako jeden ze zdrojů námi poskytovaných služeb v tomto městě. Přestože požadovaná dotace nepokryje v dostatečné míře celkové náklady obou služeb, je to jistě stále jeden z důležitých zdrojů, který má pro naši činnost význam. Jakákoliv finanční podpora města je pro nás signálem, že jsou námi poskytované služby potřebné a ze strany města podporované. S ohledem na získanou dotaci města tak můžeme také garantovat činnost

	obou služeb minimálně tři dny v týdnu, kdy bude k dispozici obyvatelům na území města. Dotace zejména krajů a úřadu vlády na námi poskytované služby vyžadují ke svým dotacím spoluúčast poskytovatelů (Úst. Kraj 5% k dotaci, RVKPP 30% ke státním zdrojům), kterou se snažíme mimo jiné získávat také ze strany obcí, kde služby poskytujeme pro rok 2022 a dále předpokládáme požadavek na dotaci vyšší, byť si uvědomujeme, že na dotaci není právní nárok a nemusí být požadavku na dotaci vyhověno v plné výši. V tomto směru hodláme s městem Klášterec nad Ohří spolupracovat a rozvíjet tak již dobře navázanou součinnost. Cílem obou činností je poskytovat osobám služby vedoucí ke snížení škod na fyzickém a psychickém zdraví a sociálních rizik vedoucích ke snížení jejich sociální exkluze. V rámci obou činností je dalším cílem vytvoření a udržení kvalifikovaného týmu, který se zaměřuje na všechny negativní aspekty užívání drog – tedy na faktory biologické (nemoci, zranění, snížená imunita, záněty žil ...), psychologické (toxické psychózy, vznikající paranoia, narušený spánkový režim a biorytmy...) a sociální (ztráta bydlení, zaměstnání, trestní stíhání, vyřazení z evidence úřadu práce, uživatelovy dluhy na zdravotním pojištění ...). V rámci činností se také zaměříme na prohlubování vzdělávání stávajících i nových pracovníků služeb, propagaci služeb a další formy pomoci s využitím dostupných technologií – internetová a telefonická poradna a další. V rámci programu pro hazardní hráče se zaměříme školení a stáže v programech a kurzech, které mají s prací s touto cílovou skupinou zkušenosti a jejich programy na ně cílí. V období roku 2021 využilo poradenských a psychologických služeb v Poradně Světlo v Klášterci nad ohří celkem **81** klientů, z toho **30** osob z řad osob blízkých a rodičů. Celkově jsme v Poradně Svělo přijali **43** žádostí o léčbu závislostního chování, přičemž jsme odeslali **7** žádostí o pobytovu ústavní léčbu a **36** osobám jsme zajistili léčbu ambulantní formou. Službu Terénní programy – Kadaňsko v Klášterci nad Ohří využilo **87** klientů a to v **1 479** kontaktech. Uvedené statistické údaje zahrnují pouze osoby, kterým byly služby jak poradenské, tak v rámci terénního programu poskytnuty výhradně na území města Klášterec nad Ohří. V rámci terénního programu jsme v Klášterci vyměnili klientům služby **30 857** kusů injekčního materiálu a celkově jsme na území města sebrali **907** kusů pohozeného použitého injekčního materiálu, přičemž jsme zajistili jeho následnou odbornou likvidaci.

Seznam případných příloh žádosti:

Příloha č. 1 Vyčíslení výše požadavku na dotaci na rok 2022.

Den vyhotovení žádosti: 12. 01. 2022

Podpis žadatele: [redacted]

Světlo Kadaň z.s.
Husova 1325, KADAŇ PSČ 432 01
IČO: 65650701, DIČ: CZ65650701

Příloha č. 1

Název organizace: Světlo Kadaň z.s.				
IČ: 65650701				
Název služby: Terénní program Kadaňsko + Poradna Světlo				
POŽADAVEK OD MĚSTA Klášterec nad Ohří rok 2022			Přepokládané náklady rok 2022 Terénní program Kadaňsko	Předpokládané náklady rok 2022 Poradna Světlo Klášterec nad Ohří, Kadaň, Chomutov
1. PROVOZNÍ NÁKLADY (CELKEM)		**45 000,-**	1 711 200,-	777 152,-
	1.1 Materiálové náklady (kancelářské potřeby, PHM, zdrav. Materiál, hygienický mat., ostatní materiál, apod.)	45 000,-	617 000,-	172 000,-
	1.2 Nemateriálové náklady	**10 000,-**	1 094 200,-	605 152,-
	1.2.1 Energie (elektřina, voda, plyn, vodné, stočné)	0,-	85 000,-	87 820,-
	1.2.2 Ostatní služby (telefon, poštovné, internet, opravy, nájemné, cestovné, právní a ekonomické služby, školení, vzděláváním spalování inf. mat., odvoz odpadu, supervize, úklidy a další služby související s poskytováním služby)	10 000,-	1 009 200,-	517 332,-
2. OSOBNÍ NÁKLADY (CELKEM)		**0,00**	3 995 031,-	2 913 797,-
	2.1 Mzdové náklady (mzdy, OON, odvody)	**0,00**	3 982 530,-	2 905 070,-
	2.2 Ostatní sociální náklady	**0,00**	12 501,-	8 727,-
CELKOVÝ POŽADAVEK DOTACE NA REALIZACI SLUŽEB		**55 000,-**	5 706 231,-	3 690 949,-

Město Klášterec nad Ohří

22. zasedání zastupitelstva města
dne 28.04.2022

13. bod programu
Předkladatel: Ing. Štefan Drozd, starosta

Žádost o individuální dotaci - Tenisový klub Lázně Evženie

Zastupitelstvo města
rozhoduje
o poskytnutí individuální dotace žadateli Tenisový klub Lázně Evženie, IČO 26994313, se sídlem Kyselka 105, 431 51 Klášterec nad Ohří, na pokrytí navýšených nákladů na elektrickou energii, výše dotace 60.000 Kč.

Důvodová zpráva:

Tenisový klub Lázně Evženie žádá o dotaci 60.000 Kč na pokrytí navýšení nákladů na el. energii. Důvodem jsou rostoucí ceny energií a tím 50% nárůst nákladů na provoz přetlakové haly, kterou z 80 % využívají děti a mládež. Podrobné odůvodnění žádosti je příloze.

Odbor finanční si vyžádal od klubu faktury za elektřinu, aby mohl ověřit roční spotřebu ceny za 1 kWh.

V roce 2019 byla konečná cena 5,11 Kč/kWh a v roce 2020 to bylo 4,91 Kč/kWh. Vyúčtování za rok 2021 bude až koncem dubna, takže výslednou cenu neznáme.

Roční spotřeba v roce 2020 činila 23.825 kWh - cena 116.909,76 Kč.

Měsíční záloha na elektřinu byla před nárůstem cen 9.560 Kč, nově je 14.700 Kč, což představuje nárůst o 54 %.

Žádost projednala 02.03.2022 rada města a doporučila žádosti vyhovět - hlasování (4-1-2).

Materiál obsahuje:
2022_TK LE_el energie.pdf

Žádost o poskytnutí individuální dotace

žadatel – právnická osoba (dále jen PO)

Název (popř. obchodní firma)	Tenisový klub lázně Evženie
Sídlo	Kyselka 105 Klášterec nad Ohří
IČO, bylo-li přiděleno	26994313
Právní forma	spolek
Osoby jednající jménem žadatele – statutární orgán	Miloslav Novák
Osoby jednající jménem žadatele – na základě plné moci	
Údaje o skutečném majiteli[1]	Miloslav Novák
Informace o identifikaci osob, v nichž má podíl, a o výši tohoto podílu	

MĚSTO - MĚSTSKÝ ÚŘAD KLÁŠTEREC nad OHŘÍ
DOŠLO DNE: 31.01.2022
POČET LISTŮ: 1
PŘÍLOHY: 9
č.j. OTI/01553

Mesto Klasterec nad Ohri
Doruceno: 31.01.2022
EC 01553/2022
listy:1 prilohy:9
druh:
mkloes861c4baa

Peněžní ústav	KB
Číslo účtu	35-5592720257/0100

Požadovaná částka	60.000,--
Účel, na který chce žadatel dotaci použít	Pokrytí navýšení nákladů na el. energii

[1] údaje o skutečném majiteli právnické osoby podle zákona upravujícího evidenci skutečných majitelů ve formě úplného výpisu platných údajů a údajů, které byly vymazány bez náhrady nebo s nahrazením novými údaji, jedná-li se o evidující osobu; v případě, že je žadatel o dotaci zahraniční právnickou osobou, doloží údaje o svém skutečném majiteli buď výpisem ze zahraniční evidence obdobné evidenci skutečných majitelů, nebo, pokud taková zahraniční evidence neexistuje, sdělí identifikační údaje všech osob, které jsou skutečným majitelem zahraniční právnické osoby, a předloží doklady, z nichž vyplývá vztah všech osob k zahraniční právnické osobě. zejména výpis ze zahraniční evidence obdobné obchodnímu rejstříku, seznam akcionářů, rozhodnutí statutárního orgánu o vyplacení podílu na zisku, společenská smlouva, zakladatelská listina nebo stanovy

Doba, v níž má být dosaženo účelu	Rok 2022
Odůvodnění žádosti	Vzhledem k neustálým zvyšujícím se cenám el. energií náklady na provoz přetlakové haly, kterou z 80% využívají děti a mládež, se v roce 2022 zvýší cca o 50%, žádáme tedy o přispění na toto navýšení. V roce 2021 klub hradil za elektřinu cca 120.000,-- s navýšením se bude jednat o částku přibližně 180.000,--. O tento rozdíl tedy žádáme v této dotaci. Za pronájmu haly z řad veřejnosti máme příjem v omezeném množství, jelikož denně je hala využívána od 13 – 21:30 výhradně pro tréninky dětí. Pro veřejnost zbývají tedy pouze dopolední časy a víkendy, když není turnaj mládeže, kde je obsazenost minimální, jelikož jsou potencionální zájemci v zaměstnání. Nechceme toto zdražování energií přenášet na děti potažmo jejich rodiče, proto žádáme o příspěvek na toto neočekávané zdražování. Moc organizací, které si energie hradí samo není, tudíž na ně toto zdražování nedolehne. Pokud si přesto někdo myslí, že z komerčního pronájmu veřejnosti klub nějakým způsobem může zbohatnout, shrneme příjmy a výdaje. Za pronájem haly klub utrží celkem za zimní období cca 130.000,-- ročně, z toho je pronájem od veřejnosti (komerčně) zmiňovaných 20%, což činí zhruba 30.000,-- tyto prostředky jsou vynaloženy na správu, údržbu a obsluhu haly. Mládež klubu tedy zaplatí 100.000,-- za své sportování, aby nebyli půl roku bez tenisu. Přesto bude podle nových cen elektřiny na rok 2022 scházet na to, aby byl klub s halou na 0,-- cca 80.000,--. Nežádáme tedy na úhradu komerčního provozu, ale pouze na to, abychom nemusely dětem, tyto úhrady ještě zdražovat, jelikož jsou hlavním segmentem, který halu využívá. V případě plné úhrady elektřiny ze strany města, jako v jiných klubech je klub připraven pronájem haly členům poskytovat zcela zdarma.

Výdaje a příjmy (náklady a výnosy) na projekt – plán na aktuální rok

Výdaje (náklady):	
Spotřeba materiálu (výstroje, zařízení)	
Cestovné (cestovní náhrady)	
Doprava	
Nájemné	
Propagace	
Provozní režie (správa, údržba a obsluha haly)	30.000,--
Ostatní výdaje (specifikovat):	
elektřina	180.000,--
Výdaje (náklady) celkem:	210.000,--

Příjmy (výnosy):	
0Dotace od města Klášterce nad Ohří	60.000,--
Dotace ostatní (specifikovat)	
Sponzorské dary	
Příjmy z reklam	
Vstupné	130.000,--
Startovné	
Ostatní příjmy (specifikovat):	
Úhrada klubem	20.000,--
Příjmy (výnosy) celkem:	

Rozdíl příjmy (výnosy) – výdaje (náklady):	210.000,--

Zdůvodnění případného rozdílu:

	Jako přílohu přikládáme rozpis záloh před ukončením smlouvy a zdražením elektřiny a nový rozpis záloh dle cen na další období, kde je patrné navýšení ceny o 5.140,--Kč měsíčně což je zmiňovaný rozdíl 60 tis za rok 2022. Jako představitel klubu budu rád, když se na situaci každý kompetentní podívá okem soudným, nikoliv zakalený jakýmkoliv bordelem.

Povinné přílohy:

Úplný výpis platných údajů a údajů, které byly vymazány bez náhrady nebo s nahrazením novými údaji – z evidence skutečných majitelů

Seznam případných dalších příloh žádosti:

Rozpis záloh 2021

Rozpis záloh 2022

Den vyhotovení žádosti:25.1.2022

Podpis žadatele: [redacted]

Kysejka 105, 431 51 Klášterec nad Ohří
IČ: 26994313, www.tkevzenie.cz
e-mail: tenis@...vzenie.cz

ROZPIS ZÁLOH

Dodavatel:

Utylis Energie s.r.o.
Jihovýchodní V 913/7
141 00 Praha 41

IČO: 24121975
DIČ: CZ24121975
Telefon: +420 246 033 229
E-mail: info@utylis.cz

Společnost zapsaná v obchodním rejstříku, vedeném u Městského soudu v Praze, vložka C 180529

Název banky: Komerční banka, a.s.
SWIFT:
IBAN: CZ7801000000000030300207
Číslo účtu: 30300207/0100

Zákaznické číslo	**3100133080**
Variabilní symbol	3100133080
Konstantní symbol	0308
Datum vystavení:	17.01.2022

Tenisový klub lázně Evženie
Kyselka 105
431 51 Klášterec nad Ohří 1

Odběratel Tenisový klub lázně Evženie
Kyselka 105
Klášterec nad Ohří

IČO: 26994313

Předpis zálohových plateb za dodávku elektřiny na základě smlouvy č.: 9901044952

Adresa odběrného místa: Ohřecká louka 20, Klášterec nad Ohří

EAN: 859182400400568921

Název: Tenisový klub lázně Evženie

Účetní období	Datum splatnosti	Sazba DPH	Základ daně (Kč)	DPH (Kč)	Celkem (Kč)	Variabilní symbol
01.01.2022 - 31.01.2022	15.01.2022	21%	7 900,83	1 659,17	9 560,00	3100133080
01.02.2022 - 28.02.2022	15.02.2022	21%	7 900,83	1 659,17	9 560,00	3100133080
01.03.2022 - 31.03.2022	15.03.2022	21%	7 900,83	1 659,17	9 560,00	3100133080
01.04.2022 - 30.04.2022	15.04.2022	21%	7 900,83	1 659,17	9 560,00	3100133080
01.05.2022 - 31.05.2022	15.05.2022	21%	7 900,83	1 659,17	9 560,00	3100133080
01.06.2022 - 30.06.2022	15.06.2022	21%	7 900,83	1 659,17	9 560,00	3100133080
01.07.2022 - 31.07.2022	15.07.2022	21%	7 900,83	1 659,17	9 560,00	3100133080
01.08.2022 - 31.08.2022	15.08.2022	21%	7 900,83	1 659,17	9 560,00	3100133080
01.09.2022 - 30.09.2022	15.09.2022	21%	7 900,83	1 659,17	9 560,00	3100133080
01.10.2022 - 31.10.2022	15.10.2022	21%	7 900,83	1 659,17	9 560,00	3100133080
01.11.2022 - 30.11.2022	15.11.2022	21%	7 900,83	1 659,17	9 560,00	3100133080
01.12.2022 - 31.12.2022	15.12.2022	21%	7 900,83	1 659,17	9 560,00	3100133080

- Zálohové platby provádějte ve prospěch účtu **30300207/0100** s variabilním symbolem **3100133080** do termiínu splatnosti dle tabulky.

Datum splatnosti je termín připsání platby na účet příjemce. Doporučujeme proto zadat platbu s dostatečným předstihem. Při splnění podmínek § 31a zákona o DPH je platební kalendář považován za daňový doklad.

ROZPIS ZÁLOH

Dodavatel:

Utylis Energie s.r.o.
Jihovýchodní V 913/7
141 00 Praha 41

IČO: 24121975
DIČ: CZ24121975
Telefon: +420 246 033 229
E-mail: info@utylis.cz

Společnost zapsaná v obchodním rejstříku, vedeném u Městského soudu v Praze, vložka C 180529

Název banky: Komerční banka, a.s.
SWIFT:
IBAN: CZ7801000000000030300207
Číslo účtu: 30300207/0100

Zákaznické číslo	**3100133080**
Variabilní symbol	3100133080
Konstantní symbol	0308
Datum vystavení:	24.01.2022

Tenisový klub lázně Evženie
Kyselka 105
431 51 Klášterec nad Ohří 1

Odběratel Tenisový klub lázně Evženie
Kyselka 105
Klášterec nad Ohří

IČO: 26994313

Předpis zálohových plateb za dodávku elektřiny na základě smlouvy č.: 9901044952

Adresa odběrného místa: Ohřecká louka 20, Klášterec nad Ohří

EAN: 859182400400568921

Název: Tenisový klub lázně Evženie

Účetní období	Datum splatnosti	Sazba DPH	Základ daně (Kč)	DPH (Kč)	Celkem (Kč)	Variabilní symbol
01.02.2022 - 28.02.2022	15.02.2022	21%	12 148,76	2 551,24	14 700,00	3100133080
01.03.2022 - 31.03.2022	15.03.2022	21%	12 148,76	2 551,24	14 700,00	3100133080
01.04.2022 - 30.04.2022	15.04.2022	21%	12 148,76	2 551,24	14 700,00	3100133080
01.05.2022 - 31.05.2022	15.05.2022	21%	12 148,76	2 551,24	14 700,00	3100133080
01.06.2022 - 30.06.2022	15.06.2022	21%	12 148,76	2 551,24	14 700,00	3100133080
01.07.2022 - 31.07.2022	15.07.2022	21%	12 148,76	2 551,24	14 700,00	3100133080
01.08.2022 - 31.08.2022	15.08.2022	21%	12 148,76	2 551,24	14 700,00	3100133080
01.09.2022 - 30.09.2022	15.09.2022	21%	12 148,76	2 551,24	14 700,00	3100133080
01.10.2022 - 31.10.2022	15.10.2022	21%	12 148,76	2 551,24	14 700,00	3100133080
01.11.2022 - 30.11.2022	15.11.2022	21%	12 148,76	2 551,24	14 700,00	3100133080
01.12.2022 - 31.12.2022	15.12.2022	21%	12 148,76	2 551,24	14 700,00	3100133080

- Zálohové platby provádějte ve prospěch účtu **30300207/0100** s variabilním symbolem **3100133080** do termiínu splatnosti dle tabulky.

Datum splatnosti je termín připsání platby na účet příjemce. Doporučujeme proto zadat platbu s dostatečným předstihem. Při splnění podmínek § 31a zákona o DPH je platební kalendář považován za daňový doklad.

Město Klášterec nad Ohří

22. zasedání zastupitelstva města
dne 28.04.2022

14. bod programu
Předkladatel: Ing. Štefan Drozd, starosta

Žádost o individuální dotaci - Tenisový klub Lázně Evženie

Zastupitelstvo města
rozhoduje
o neposkytnutí individuální dotace žadateli Tenisový klub Lázně Evženie, IČO 26994313, se sídlem Kyselka 105, 431 51 Klášterec nad Ohří, na projekt Mezinárodní tenisový turnaj dětí a mládeže, neboť tato žádost spadá do dotačního programu „Podpora projektů v oblasti tělovýchovy, sportu a volnočasových aktivit dětí a mládeže pro rok 2022" – 2. kolo.

Důvodová zpráva:

Město obdrželo žádost o dotaci od Tenisového klubu Lázně Evženie na Mezinárodní tenisový turnaj dětí a mládeže, který by se měl uskutečnit ve dnech 03.09.-05.09.2022, požadovaná výše dotace je 60.000 Kč. Předpokládaný rozpočet akce je 240.000 Kč. Turnaj se měl uskutečnit již v loňském roce, ale z důvodu covidové situace se nekonal.

Odbor finanční si vyžádal doplňující údaje - zda mají nějaké záštity nebo přísliby účasti i na letošní turnaj a v jakém stavu jsou dotace os ÚK a os NSA (bylo o ně požádáno, už jsou schválené atd.). Pan Novák k tomu uvedl, že žádosti o dotaci budou podávat 01.03.2022 dle domluvy s oběma institucemi, kde mají dotace předjednané. Záštity jsou prý také projednané a neměl by být problém je do projednání v ZM zajistit.

Obsahově spadá žádost do dotačního programu „Podpora projektů v oblasti tělovýchovy, sportu a volnočasových aktivit dětí a mládeže pro rok 2021", nicméně tam je limit dotace 40.000 Kč, resp. 30.000 Kč ve druhém kole.

Žádost projednala 02.03.2022 rada města a doporučila schválit navržené (hlasování 7-0-0)

Materiál obsahuje:
2022_TK LE_mezinárodní tenisový turnaj.pdf

Žádost o poskytnutí individuální dotace

žadatel – právnická osoba (dále jen PO)

Název (popř. obchodní firma)	Tenisový klub lázně Evženie
Sídlo	Kyselka 105 Klášterec nad Ohří
IČO, bylo-li přiděleno	26994313
Právní forma	spolek
Osoby jednající jménem žadatele – statutární orgán	Miloslav Novák
Osoby jednající jménem žadatele – na základě plné moci	
Údaje o skutečném majiteli[1]	Miloslav Novák
Informace o identifikaci osob, v nichž má podíl, a o výši tohoto podílu	

MĚSTO - MĚSTSKÝ ÚŘAD KLÁŠTEREC nad OHŘÍ
DOŠLO DNE: 31. 01. 2022
POČET LISTŮ: 1
PŘÍLOHY: 11
č.j. OTI/ 01552

Mesto Klasterec nad Ohri
Doruceno: 31.01.2022
EC 01552/2022
listy:1 prilohy:11
druh:
mkloes861c4ba9

Peněžní ústav	KB
Číslo účtu	35-5592720257/0100

Požadovaná částka	60.000,--
Účel, na který chce žadatel dotaci použít	Mezinárodní tenisový turnaj dětí a mládeže

[1] údaje o skutečném majiteli právnické osoby podle zákona upravujícího evidenci skutečných majitelů ve formě úplného výpisu platných údajů a údajů, které byly vymazány bez náhrady nebo s nahrazením novými údaji, jedná-li se o evidující osobu; v případě, že je žadatel o dotaci zahraniční právnickou osobou, doloží údaje o svém skutečném majiteli buď výpisem ze zahraniční evidence obdobné evidenci skutečných majitelů, nebo, pokud taková zahraniční evidence neexistuje, sdělí identifikační údaje všech osob, které jsou skutečným majitelem zahraniční právnické osoby, a předloží doklady, z nichž vyplývá vztah všech osob k zahraniční právnické osobě, zejména výpis ze zahraniční evidence obdobné obchodnímu rejstříku, seznam akcionářů, rozhodnutí statutárního orgánu o vyplacení podílu na zisku, společenská smlouva, zakladatelská listina nebo stanovy

Doba, v níž má být dosaženo účelu	3. - 5. 9. 2022
Odůvodnění žádosti	Tuto akci jsme plánovali již minulý rok. Byla udělena záštita Ústeckého kraje a NSA. Akce neproběhla z důvodu horšící se covidové situace v daném termínu a velkého počtu plánovaných účastníků. Pro tento rok jsme se rozhodli kvótu účastníků zmenšit aby akce mohla proběhnou v menším počtu do 100 osob, které jsou většinou i v restrikcích povolovány. Z těchto důvodů je i rozpočet na akci menší než byl plánován v minulém roce. Jedná se o akci pro děti a mládež s mezinárodní účastí dětí z jiných okolních zemí. Jde o srovnání kvality hry našich a zahraničních dětí, navázání možných spoluprácí a možných výměnných pobytů. Podobné akce ve městě jsou spíše vyjímkou. Přínosem pro město je samozřejmě zviditelnění podpory sportu a sportovních organizací v mezinárodním měřítku. Turnaj jak je v těchto případech jen 3 denní, vznikají tak náklady na ubytování, stravu a cestovné zahraničních výprav. Rád bych se ohradil názoru, že je turnaj připravován amatérsky, který se k nám donesl. Těžko by na připravovanou akci amatérským způsobem udělil záštitu Ústecký kraj a Národní sportovní agentura jako nejvyšší sportovní orgán v zemi. Těžko by přislíbily účast zahraniční kluby. Jako přílohu přikládáme kopie dokumentů toto tvrzení dokazující. Samozřejmě, že nečekáme, že všichni kdo se budou schvalováním žádosti zabývat vyskočí a jednomyslně žádost schválí, jen bych poprosil alespoň o zamyšlení jak a kdo je aktivní v pořádání sportovních akcí pro děti a mládež celostátního a teď i mezinárodního charakteru.

Výdaje a příjmy (náklady a výnosy) na projekt – plán na aktuální rok

Výdaje (náklady):	
Spotřeba materiálu (výstroje, zařízení)	90.000,--
Cestovné (cestovní náhrady)	20.000,--
Doprava	
Nájemné	
Propagace	
Provozní režie	60.000,--
Ostatní výdaje (specifikovat):	
Ubytování účastníků	40.000,--
Jídlo, pití hráčů a doprovodu	30.000,--
Výdaje (náklady) celkem:	240.000,--

Příjmy (výnosy):	
Dotace od města Klášterce nad Ohří	60.000,--
Dotace ostatní (specifikovat)Ústecky kraj	60.000,--
Dotace NSA	60.000,--
Příjmy z reklam	
Vstupné	
Startovné	
Ostatní příjmy (specifikovat):	
Spoluúčast na akci klubem	60.000,--
Příjmy (výnosy) celkem:	240.000,--

Rozdíl příjmy (výnosy) – výdaje (náklady):	

Zdůvodnění případného rozdílu:

Povinné přílohy:

Úplný výpis platných údajů a údajů, které byly vymazány bez náhrady nebo s nahrazením novými údaji – z evidence skutečných majitelů

Seznam případných dalších příloh žádosti:

Záštita Ústecký kraj

Záštita NSA

Potvrzení účasti Olbernhau, Cham

Den vyhotovení žádosti:12.1.2022

Podpis žadatele: [redacted]

tenisový klub
Kyselka 109, 431 51 Klášterec nad Ohří
IČ: 26994313, www.tkevzenie.cz
e-mail: tenis@ vzenie.cz

Tento výpis elektronicky podepsal "KRAJSKÝ SOUD V ÚSTÍ NAD LABEM" dne 17.1.2022 v 11:42:53. EPVid:c6y8PbtBu9EOe8tbOs0d6w

Úplný výpis

z evidence skutečných majitelů vedené
Krajským soudem v Ústí nad Labem
oddíl L, vložka 5367

Spisová značka:	L 5367 vedená u Krajského soudu v Ústí nad Labem
Název:	Tenisový klub lázně Evženie
Identifikační číslo:	269 94 313
Skuteční majitelé:	
Skutečný majitel:	*automaticky propsáno* MILOSLAV NOVÁK, dat. nar. 5. prosince 1974, r.č. 741205/2505 Státní příslušnost: Česká republika Adresa místa pobytu: Karlovarská 256, 431 63 Perštejn Povaha postavení skutečného majitele: Přímý skutečný majitel; Osoba s koncovým vlivem Údaje o skutečnostech zakládajících postavení skutečného majitele: Pozice člena ve statutárním orgánu. Den, od kterého je fyzická osoba skutečným majitelem: 25. února 2020

zapsáno 1. června 2021

NÁRODNÍ
SPORTOVNÍ
AGENTURA

Předseda Národní sportovní agentury uděluje

záštitu

nad akcí Mezinárodní tenisový turnaj dětí a mládeže O pohár hejtmana Ústeckého kraje.

Milan Hnilička
Předseda

Českomoravská 2420/15,
Praha 9, 190 00
Česká Republika

+420 704 857 111
info@agenturasport.cz
www.agenturasport.cz

sportagentura
sportagentura
sportagentura

ING. JAN SCHILLER
hejtman Ústeckého kraje

uděluje

ZÁŠTITU

akci

„Mezinárodní tenisový turnaj dětí a mládeže“,

která se koná ve dnech 4. – 6. září 2021.

ÚSTECKÝ KRAJ
hejtman

V Ústí nad Labem dne 2. 3. 2021

OLBERNHAUER TENNIS-CLUB e. V.

Mitglied im LSB Sachsen

STV

KSB Mittleres Erzgebirge

Olbernhauer Tennisclub e. V. – Blumenauer Straße 46 – D 09526 Olbernhau

tenisovy klub Lazne Evzenie
Miloslav Novak

Klasterec nad Ohri

Olbernhauer Tennisclub e. V.
Präsident D. Kaden

Blumenauer Str. 46
09526 Olbernhau
Tel.: 037360/693140
www.olbernhauer-tc.de

Olbernhau, 31.10.2016

Ihre Einladung zum Turnier vom 04.-05.09.2021

Sehr geehrter Herr Novak,

vielen Dank für die Einladung zu Ihrem geplanten Turnier vom 04.-05.09.2021. Gerne nehmen wir mit einigen Kindern und Jugendlichen teil.

Für Rückfragen erreichen Sie uns unter:

Mobil:	0172-7998040
Dienstlich:	0371-774400
Privat:	037360-71861
e-Mail:	info@olbernhauer-tc.de

Mit freundlichen Grüßen

Burkhard Wiener
Vorstand OTC e.V.

TC Rot-Weiß Cham
Prälat Wolker-Str. 3
93413 Cham

1. Vorstand
Markus Weichselmann
Am Weiherfeld 15
93455 Traitsching
Tel.: 0171 / 4713267
email: markus.weichselmann@hiw24.de

Miloslav Novak

Prezident klubu

Cham, 25.02.2021

Ihre Einladung zum Turnier vom 04.-05.09.2021

Sehr geehrter Herr Novak,

wir bedanken uns für die Einladung zu Ihrem Turnier vom 04.-05.09.2021.

Gerne folgen wir der Einladung und werden mit mehreren Spielerinnen an Ihrem Turnier teilnehmen. Wir wünschen Ihnen und dem Turnier einen erfolgreichen Verlauf.

Wir freuen uns sehr auf eine weitere Kooperation mit Ihnen und Ihrem Verein.

Markus Weichselmann

(Markus Weichselmann, 1. Vorstand TC Rot-Weiß Cham)

Město Klášterec nad Ohří

22. zasedání zastupitelstva města
dne 28.04.2022

15. bod programu
Předkladatel: Ing. Štefan Drozd, starosta

Žádost o individuální dotaci - LOKO-MOTIV, z.s.

Zastupitelstvo města
rozhoduje
o poskytnutí individuální dotace žadateli LOKO-MOTIV, z.s., IČO 47796057, se sídlem Kamenný vrch 5279, 430 04 Chomutov, na projekt "Historické cyklovlaky 2022, X. ročník", výše dotace 55.000 Kč.

Důvodová zpráva:

Město obdrželo žádost o individuální dotaci od LOKO-MOTIV na částku 55.000 Kč.
Jedná se o tradiční akci, která probíhá v období letních prázdnin (víkendy) na trati Klášterec nad Ohří - Chomutov - Křimov - Vejprty. Vlastní příprava celého projektu začíná již v lednu, projekt končí po celkovém vyúčtování všech nákladů a uhrazení závazků k 30.11.2022. Na projektu se každoročně finančně podílí také město Chomutov (částkou 90.000 Kč).
Město Klášterec nad Ohří tento projekt podpořilo dotací 50.000 Kč v letech 2017 až 2021.
Žádost projednala 02.03.2022 rada města a doporučila žádosti vyhovět (hlasování 7-0-0).

Materiál obsahuje:
2022_Loko Motiv.pdf

Žádost o poskytnutí individuální dotace

žadatel – právnická osoba (dále jen PO)

Název (popř. obchodní firma)	LOKO-MOTIV,z.s.
Sídlo	Kamenný vrch 5279, 430 04 Chomutov
IČO, bylo-li přiděleno	47796057
Právní forma	spolek
Osoby jednající jménem žadatele – statutární orgán	Ing.Petr Boťanský - předseda Pavel Adam - místopředseda
Osoby jednající jménem žadatele – na základě plné moci	xxxx
Údaje o skutečném majiteli[1]	Nutno doložit úplný výpis z evidence skutečných majitelů
Informace o identifikaci osob, v nichž má podíl, a o výši tohoto podílu	

Mesto Klasterec nad Ohri
Doruceno: 08.02.2022
EC 02052/2022
listy:2 prilohy:5
druh:
mkloes861c4d5e

Peněžní ústav	FIO-Banka,a.s.
Číslo účtu	13115130/2010

MĚSTO - MĚSTSKÝ ÚŘAD KLÁŠTEREC nad OHŘÍ
DOŠLO DNE: 08.02.2022
POČET LISTŮ: 1
PŘÍLOHY: 5
Č.J. 071/0107L/2022

Požadovaná částka	55.000,-Kč
Účel, na který chce žadatel dotaci použít	Provoz historických motorových vozů (Historické cyklovlaky 2022, X. ročník) na trati Klášterec nad Ohří – Chomutov – Křimov – Vejprty jízdy historického

[1] údaje o skutečném majiteli právnické osoby podle zákona upravujícího evidenci skutečných majitelů ve formě úplného výpisu platných údajů a údajů, které byly vymazány bez náhrady nebo s nahrazením novými údaji, jedná-li se o evidující osobu; v případě, že je žadatel o dotaci zahraniční právnickou osobou, doloží údaje o svém skutečném majiteli buď výpisem ze zahraniční evidence obdobné evidenci skutečných majitelů, nebo, pokud taková zahraniční evidence neexistuje, sdělí identifikační údaje všech osob, které jsou skutečným majitelem zahraniční právnické osoby, a předloží doklady, z nichž vyplývá vztah všech osob k zahraniční právnické osobě, zejména výpis ze zahraniční evidence obdobné obchodnímu rejstříku, seznam akcionářů, rozhodnutí statutárního orgánu o vyplacení podílu na zisku, společenská smlouva, zakladatelská listina nebo stanovy

	cyklovlaku v období červenec a srpen.
Doba, v níž má být dosaženo účelu	1.1.- 30.11. 2022 (vlastní jízdy vlaku, víkendy v období červenec - srpen možný přesah dle zájmu a finančních prostředků do měsíců červen a září 2022)
Odůvodnění žádosti	Projekt je určen pro všechny obyvatele města se zájmem o turistiku a aktivní trávení volného času (cykloturistika v Krušných horách). Na Křimově je připraven drobný kulturní program. Již v roce 2017 začínalo několik cyklovlaků svoji cestu z Klášterce nad Ohří a později již všechny historické cyklovlaky začínají cestu právě na nádraží v Klášterci nad Ohří a sem se i v daný den jízd vrací. Tím je umožněno, že i „obyčejné" výletníky přivezeme zase zpět.

Povinné přílohy:

Úplný výpis platných údajů a údajů, které byly vymazány bez náhrady nebo s nahrazením novými údaji – z evidence skutečných majitelů

Seznam případných dalších příloh žádosti:

Předpokládaný rozpočet pro letošní jízdy historických cyklovlaků
Čestné prohlášení
Výpis ze spolkového rejstříku
Údaje o skutečných majitelích

Den vyhotovení žádosti: 4.2.2022

[redacted]

Podpis žadatele: Pavel Adam
místopředseda

Společnost LOKO - MOTIV Chomutov

LOKO-MOTIV,z.s.

Kamenný Vrch 5279, Chomutov, PSČ 430 04

Příloha č.2 uvažovaný rozpočet projektu

Uvažovaný rozpočet akce - Cyklovlaky X ročník 2022

Výdaje dle druhů	Uvažovaná částka	Příjmy dle druhů	
Motorové vozy, provoz, dopravní cesta, návozy na akci,	181.500,-Kč	Město Chomutov:	90.000,-Kč
		Město Klášterec nad Ohří:	55.000,-Kč
Pohonné hmoty, údržba vozidel a technické prohlídky, příprava jízdních řádů a propagace	199.045,-Kč	Jízdné cca:	30. 000,-Kč
Propagace akce a program pro návštěvníky	54.200,-Kč	Sponzorské dary a ostatní:	259.745,-Kč
CELKEM	**434.745,-Kč**	**CELKEM**	**434.745,-Kč**

Poznámka: uvažovaný rozpočet celé akce se může změnit s ohledem na získané finanční prostředky pro krytí této akce, dle skutečně získaných finančních prostředků se bude realizovat skutečný počet historických jízd.

[redacted]

Pavel Adam
místopředseda společnosti

Společnost LOKO-MOTIV Chomutov

Kontaktní adresa: Pavel Adam Mládežnická 1637 431 11 Jirkov. IČO: 47796057
Tel: 602 710 647 Internet: www.loko-motiv.cz./ E-mail: loko-motiv@email.cz,
Bankovní účet: FIO-banka č.ú.:13115130/2010

Tento výpis elektronicky podepsal "KRAJSKÝ SOUD V ÚSTÍ NAD LABEM" dne 9.2.2022 v 08:36:24. EPVid:5BwwLWOlyH04bRTFxhVsQA

Úplný výpis

z evidence skutečných majitelů vedené
Krajským soudem v Ústí nad Labem
oddíl L, vložka 1802

Spisová značka:	L 1802 vedená u Krajského soudu v Ústí nad Labem
Název:	LOKO-MOTIV, z.s.
Identifikační číslo:	477 96 057

Skuteční majitelé:

Skutečný majitel: *automaticky propsáno*
Ing. PETR BOŤANSKÝ, dat. nar. 19. června 1971, r.č. 710619/5327
Státní příslušnost: Česká republika
Adresa místa pobytu: Sv. Čecha 51, Děčín XVII-Jalůvčí, 405 02 Děčín

Povaha postavení skutečného majitele:
Přímý skutečný majitel; Osoba s koncovým vlivem
Údaje o skutečnostech zakládajících postavení skutečného majitele:
Pozice člena ve statutárním orgánu.

Den, od kterého je fyzická osoba skutečným majitelem:
2. března 2017

zapsáno 1. června 2021

Skutečný majitel: *automaticky propsáno*
PAVEL ADAM, dat. nar. 15. ledna 1964, r.č. 640115/0140
Státní příslušnost: Česká republika
Adresa místa pobytu: Mládežnická 1637, 431 11 Jirkov

Povaha postavení skutečného majitele:
Přímý skutečný majitel; Osoba s koncovým vlivem
Údaje o skutečnostech zakládajících postavení skutečného majitele:
Pozice člena ve statutárním orgánu.

Den, od kterého je fyzická osoba skutečným majitelem:
2. března 2017

zapsáno 1. června 2021

Skutečný majitel: *automaticky propsáno*
PAVEL VONDRÁŠEK, dat. nar. 27. srpna 1971, r.č. 710827/2468
Státní příslušnost: Česká republika
Adresa místa pobytu: Žižkova 1163, 431 11 Jirkov

Povaha postavení skutečného majitele:
Přímý skutečný majitel; Osoba s koncovým vlivem
Údaje o skutečnostech zakládajících postavení skutečného majitele:
Pozice člena ve statutárním orgánu.

Den, od kterého je fyzická osoba skutečným majitelem:
13. září 2019

zapsáno 1. června 2021

Město Klášterec nad Ohří

22. zasedání zastupitelstva města
dne 28.04.2022

16. bod programu
Předkladatel: Ing. Štefan Drozd, starosta

Dotační program "Podpora kulturních akcí a projektů pro rok 2022"

Zastupitelstvo města
rozhoduje
o poskytnutí neinvestiční dotace z programu "Podpora kulturních akcí a projektů pro rok 2022" těmto žadatelům:

1. Marek Seidl, IČO 67819265, sídlo [redacted] 431 51 Klášterec nad Ohří, na projekt Rašovické Country Léto, výše dotace 35.000 Kč;
2. Marek Seidl, IČO 67819265, sídlo [redacted], 431 51 Klášterec nad Ohří, na projekt Rašovické DUNĚNÍ - 4. ročník, výše dotace 25.000 Kč;
3. Jiří Bauer, IČO 63740699, sídlo [redacted], 431 51 Klášterec nad Ohří, na projekt Country koza, výše dotace 45.000 Kč.

Důvodová zpráva:

Před 2. jednáním komise (24.02.2022) bylo doručeno devět žádostí. Jedna žádost nesplňovala podmínky dotačního programu - nebyl dodán rozpočet akce (ani po výzvě). Všechny ostatní žádosti byly formálně v pořádku. Členové výběrové komise se sešli k projednání žádostí 24.02.2022. Rada města projednala došlé žádosti 02.03.2022, rozhodla v souladu s doporučením výběrové komise. Dvě žádosti jsou v kompetenci zastupitelstva města.

Žádost č. 7 (Marek Seidl; Rašovické Country léto) – žádost na 70.650 Kč; akce se koná v restauraci v Rašovicích (majitel Marek Seidl); v roce 2021 byla dotace 35.000 Kč. Plánovaný rozpočet akce je 78.500 Kč; dotace 70.650 Kč představuje 90 % plánovaných nákladů.

Doporučená výše dotace 35.000 Kč (44,6 % nákladů).

Žádost č. 8 (Marek Seidl – Rašovické dunění – 4. ročník) – žádost na 52.000 Kč; akce se koná v restauraci v Rašovicích (majitel Marek Seidl); v roce 2021 byla dotace 25.000 Kč. Plánovaný rozpočet akce je 72.000 Kč; dotace 52.000 Kč představuje 72 % plánovaných nákladů.

Doporučená výše dotace 25.000 Kč (34,7 % nákladů).

Před 3. jednáním komise (23.03.2022) jsme obdrželi další žádost, která spadá do vyhrazené pravomoci ZM.

Žádost č. 14 (Jiří Bauer – Country koza) – žádost na 70.000 Kč. Termín konání akce 11.06.2022 v restauraci Koliba Satanka. Plánovaný rozpočet akce je 90.000 Kč; dotace 70.000 Kč představuje 78 % plánovaných nákladů. Vloni žádal 50.000 Kč (rozpočet byl 70.000 Kč), získal 45.000 Kč.

Výběrová komise doporučuje poskytnou dotaci 45.000 Kč (50 % nákladů).

Návrh na usnesení vychází z doporučení rady města.

Materiál obsahuje:
Zápis 2 z 24-02-2022_protokol.pdf
Zápis 3 z 23-03-2022_protokol.pdf

"Podpora kulturních akcí a projektů pro rok 2022"
Závěrečný protokol ze dne 24.01.2022

disponibilní zůstatek 320.000

č.	žadatel	IČO dat. nar.	název projektu	plánované náklady	požadovaná dotace	doporučení komise	podíl dotace na celkových nákladech	termín konání/ místo
5	Stanislav Skirka	64703908	"Den hudby - Letňák 2022"	98.852 Kč	50.000 Kč	50.000 Kč	50,58%	18.06.2022 letní kino
6	Stanislav Kotous	14.06.1944	4. Setkání heligonkářů a harmonikářů SvČ kraje a jejich hostů	33.000 Kč	14.000 Kč	14.000 Kč	42,42%	07.05.2022 KC, velký sál
7	Marek Seidl	67819265	Rašovické Country Léto	78.500 Kč	70.650 Kč	35.000 Kč	44,59%	27.08.2022 Vyhlídka Rašovice
8	Marek Seidl	67819265	Rašovické DUNĚNÍ - 4. ročník	72.000 Kč	52.000 Kč	25.000 Kč	34,72%	09.07.2022 Vyhlídka Rašovice
9	Pavel Cikán	66682762	Mistrovství Rapubliky ve Freestyle Battlu	130.000 Kč	45.000 Kč	40.000 Kč	30,77%	25.06.2022 letní kino
10	Pavel Cikán	66682762	Klášterecký GRIL Šéf Food Festival		16.000 Kč	0 Kč		květen až srpen 2022 letní kino
11	Pavel Cikán	66682762	Klášterecký - Klášterským	105.000 Kč	45.000 Kč	40.000 Kč	38,10%	13.08.2022 letní kino
12	Klub slovenského kopova, z.s.	48282791	Myslivecký ples	145.000 Kč	25.000 Kč	10.000 Kč	6,90%	12.03.2022 KC
13	Divadelní spolek Klas	63155036	Klášterecká divadelní jařina	35.000 Kč	25.000 Kč	25.000 Kč	71,43%	8.4.-9.4.2022 KC
					342.650 Kč	239.000 Kč		

Ing. Veronika Dlouhá [redacted]

Ing. Štefan Drozd [redacted]

Ing. Petr Hybner [redacted]

Mgr. David Kodytek [redacted]

Ing. Martina Kubištová [redacted]

Bc. Adéla Václavíková [redacted]

Bc. Pavla Zemančíková [redacted]

"Podpora kulturních akcí a projektů pro rok 2022"
Závěrečný protokol ze dne 23.03.2022

disponibilní zůstatek 81.000

č.	žadatel	IČO dat. nar.	název projektu	plánované náklady	požadovaná dotace	doporučení komise	podíl dotace na celkových nákladech	termín konání/ místo
14	Jiří Bauer	63740699	**Country koza**	90.000 Kč	70.000 Kč	45.000 Kč	50,00%	18.06.2022 letní kino

Ing. Veronika Dlouhá [redacted]

Ing. Štefan Drozd [redacted]

Ing. Petr Hybner [redacted]

Mgr. David Kodytek [redacted]

Ing. Martina Kubištová [redacted]

Bc. Adéla Václavíková [redacted]

Bc. Pavla Zemančíková [redacted]

Město Klášterec nad Ohří

22. zasedání zastupitelstva města
dne 28.04.2022

17. bod programu
Předkladatel: Ing. Štefan Drozd, starosta

Rozpočtové opatření č. 2, 3, 4 a 5

Zastupitelstvo města
A. bere na vědomí
rozpočtové opatření č. 2, 3 a 4
B. schvaluje
rozpočtové opatření č. 5.

Důvodová zpráva:

Rozpočtové opatření č. 2 schválila rada města dne 02.03.2022 (hlasování 7-0-0). Došlo k navýšení rozpočtu o 82.864 Kč:

- vratka dotace ZUŠ 884 Kč
- pojistná plnění 25.148 Kč (škody po dopravních nehodách)
- dotace od Úřadu práce 56.832 Kč

Dále byly schváleny drobné převody v rámci rozpočtu OSM, OKO.
Celková bilance RO č. 2:

Část rozpočtu	Změna
PŘÍJMY	82.864,00
BĚŽNÉ VÝDAJE	82.864,00
KAPITÁLOVÉ VÝDAJE	0,00
CELKEM (příjmy – výdaje)	**0,00**

Rozpočtové opatření č. 3 schválila rada města dne 23.03.2022 (hlasování 6-0-0). Došlo k navýšení rozpočtu o 4.228.444 Kč:

- 3.686.100 Kč průtoková dotace pro MÚSS na podporu sociálních služeb
- 400.000 Kč dotace od Ministerstva kultury v rámci programu regenerace MPZ
- 106.344 Kč průtoková dotace pro MŠ obědy do škol
- 30.000 Kč dotace od Úřadu práce na VPP uklízeč veřejného prostranství
- 6.000 Kč příspěvek MPSV na ochranné pomůcky

Dále došlo k drobnému převodu v rámci rozpočtu OVS.

Celková bilance RO č. 3:

Část rozpočtu	Změna
PŘÍJMY	4.228.444,00
BĚŽNÉ VÝDAJE	4.228.444,00
KAPITÁLOVÉ VÝDAJE	0,00
CELKEM (příjmy – výdaje)	**0,00**

Rozpočtové opatření č. 4 schválila rada města dne 13.04.2022. Došlo k navýšení rozpočtu o 2.050.100 Kč - 2. část průtokové dotace pro MÚSS na podporu sociálních služeb.

Dále byly schváleny převody v rámci rozpočtu OVR a OVS.

Celková bilance návrhu RO č. 4:

Část rozpočtu	Změna
PŘÍJMY	2.050.100,00
BĚŽNÉ VÝDAJE	2.050.100,00
KAPITÁLOVÉ VÝDAJE	0,00
CELKEM (příjmy – výdaje)	**0,00**

Rozpočtové opatření č. 5 je v pravomoci ZM. Navrhováno je navýšení rozpočtu o 13.350.790 Kč, z toho 11.350.790 Kč je vypočtená daň z příjmu za obec, kterou musíme pouze proúčtovat (je příjmem i výdajem rozpočtu). Další příjmy v celkovém součtu 2.000.000 Kč jsou již realizované příjmy, které nebyly v rozpočtu zachyceny:

- 1.600.000 Kč - těžba dřeva
- 150.000 Kč - smluvní pokuty
- 150.000 Kč - pojistné náhrady
- 100.000 Kč - příjmy za poskytované služby

Částku 2.000.000 Kč převedeme do rozpočtu OMH na elektrickou energii pro veřejné osvětlení (ceny energií extrémně narostly).

S cílem snížit spotřebu elektrické energie chce OMH urychlit výměny lamp po městě za úspornější, proto je navrhováno čerpání rezervy města ve výši 2.000.000 Kč a posílení rozpočtu OMH o tuto částku.

Celková bilance návrhu RO č. 5:

Část rozpočtu	Změna
PŘÍJMY	13.350.790,00
BĚŽNÉ VÝDAJE	13.350.790,00
KAPITÁLOVÉ VÝDAJE	0,00
CELKEM (příjmy – výdaje)	**0,00**

Rozpočtové opatření bude projednávat finanční výbor svolaný na 20.04.2022.

Materiál obsahuje:
RO 2_2022.pdf
RO 3_2022.pdf
RO 4_2022.pdf
RO 5_2022 návrh do ZM.pdf
RO 5_2022 dopady do rozpočtu.pdf

Rozpočtové opatření č. 2 - rozpis (schváleno RM 02.03.2022)

Prvek	Název prvku	Částka	Změna	Nová částka	Inv.střed.	Fin.pol.	Paragraf	Účel.znak	Název akce	Poznámka
1616	Vratka dotace - ZUŠ	0,00	884,00	884,00	OFI	2229	3231		Přijaté vratky transferů a ostatní příjmy z finančního vypořádání předchozích let	vratce dotace Šablony II.
47	Přijaté pojistné náhrady	0,00	25.148,00	25.148,00	OFI	2322	6171		Příjmy z prodeje nekapitálového majetku a ostatní nedaňové příjmy	21.136 Kč poškození sloupu VO v ul. Pod Stadionem - autonehoda; 4.012 Kč - poškození DZ po dopravní nehodě
1027	Aktivní politika zaměstnanosti pro okresní úřady a obce	86.832,00	56.832,00	143.664,00	OFI	4116		13101	NIV - ostatní ze státního rozpočtu	asistent prevence kriminality - dodatek č. 2 - prodloužení o 2 měsíce (do 31.03.2022) - 2x13.416 Kč 2 x uklízeč veřejného prostranství - dodatek č. 5 - prodloužení o 1 měsíc (do 28.02.2022 - 2x15.000 Kč
	Změna příjmů celkem		**82.864,00**							
1107	Dopravní značení - opravy a udržování	500.000,00	4.012,00	504.012,00	OMH	5171	2212		Pozemní komunikace - údržba	pojistné plnění - poškození DZ po dopravní nehodě
922	VO - havárie a nutné opravy mimo MS	1.000.000,00	21.136,00	1.021.136,00	OMH	5171	3631		Veřejné osvětlení - běžné výdaje	pojistné plnění - poškození sloupu VO v ul. Pod Stadionem - autonehoda
	Odbor místního hospodářství, dopravy a životního prostředí		**25.148,00**							
337	Pojištění majetku města	700.000,00	-5.000,00	695.000,00	OSM	5163	6320		Pojištění majetku § 6320	Převod peněz na jednorázovou úhradu za zřízení věcného břemene - služebnosti "Cyklostezka podél Klášterského potoka"
1023	Podlimitní věcná břemena	0,00	5.000,00	5.000,00	OSM	5122	2219		Podlimitní věcná břemena	Převod peněz na jednorázovou úhradu za zřízení věcného břemene - služebnosti "Cyklostezka podél Klášterského potoka"
	Odbor správy majetku a bytového fondu		**0,00**							
1028	SÚPM - plat - ÚP	86.832,00	56.832,00	143.664,00	OFI	5011	6171	13101	Platové výdaje, náhrady, cestovné, stravenky - úřad	asistent prevence kriminality - dodatek č. 5 - prodloužení o 2 měsíce (do 31.03.2022) - 2x13.416 Kč 2 x uklízeč veřejného prostranství - dodatek č. 2 - prodloužení o 1 měsíc (do 28.02.2022 - 2x15.000 Kč
	Odbor finanční		**56.832,00**							
505	Propagace města - služby	300.000,00	-66.160,00	233.840,00	OKO	5169	2143		Cestovní ruch	Licence k mobilnímu rozhlasu + chytrý zpravodaj - převod na příslušný prvek pro IT služby.
533	Web - zpracovaní dat a IT služby	50.000,00	66.160,00	116.160,00	OKO	5168	3349		Webové stránky, mobilní rozhlas	Licence k mobilnímu rozhlasu + chytrý zpravodaj.
	Odbor komunikace a cestovního ruchu		**0,00**							
809	ZUŠ - vratka dotace	0,00	884,00	884,00	OSV	5364	3231		Základní umělecká škola	vratce dotace Šablony II.
	Odbor sociálních věcí, školství a sportu		**884,00**							
	Změna běžných výdajů celkem		**82.864,00**							
	Změna kapitálových výdajů celkem		**0,00**							
	Změna výdajů celkem		**82.864,00**							
	Změna příjmů - změna výdajů		**0,00**							

Rozpočtové opatření č. 3 - rozpis (schváleno RM 23.03.2022)

Prvek	Název prvku	Částka	Změna	Nová částka	Inv.střed.	Fin.pol.	Paragraf	Účel.znak	Název akce	Poznámka
890	MKČR - Program regenerace MPZ	0,00	400.000,00	400.000,00	OFI	4116		34054	NIV - ostatní ze státního rozpočtu	Výše přidělené kvóty pro tok 2022.
1027	Aktivní politika zaměstnanosti pro okresní úřady a obce	143.664,00	30.000,00	173.664,00	OFI	4116		13101	NIV - ostatní ze státního rozpočtu	2 x uklízeč veřejného prostranství - dodatek č. 3 - prodloužení o 1 měsíc (do 31.03.2022) - 2x15.000 Kč
1587	MPSV - Obědy do škol (zdroj ČR)	0,00	15.951,60	15.951,60	OFI	4122		13014	NIV - od krajů	Průtoková dotace pro MŠ
1614	MPSV - Obědy do škol (zdroj EU)	0,00	90.392,40	90.392,40	OFI	4122		13014	NIV - od krajů	Průtoková dotace pro MŠ
101	MPSV - Příspěvek na ochranné pomůcky a pracovní prostředky	0,00	6.000,00	6.000,00	OFI	4116		13017	NIV - ostatní ze státního rozpočtu	Příspěvek na ochranné pomůcky
1098	MÚSS - průtoková dotace	0,00	3.686.100,00	3.686.100,00	OFI	4122		13305	NIV - od krajů	dotace v rámci programu „Podpora sociálních služeb v Ústeckém kraji 2022“ - 1. část
	Změna příjmů celkem		**4.228.444,00**							
1579	Dotace pro FO z Programu regenerace MPZ	0,00	400.000,00	400.000,00	OVR	5493	3322	34054	Program regenerace MPZ	Výše přidělené kvóty pro tok 2022.
	Odbor výstavby a rozvoje města		**400.000,00**							
1028	SÚPM - plat - ÚP	143.664,00	30.000,00	173.664,00	OFI	5011	6171	13101	Platové výdaje, náhrady, cestovné, stravenky - úřad	2 x uklízeč veřejného prostranství - dodatek č. 3 - prodloužení o 1 měsíc (do 31.03.2022) - 2x15.000 Kč
	Odbor finanční		**30.000,00**							
742	Dotace "ÚK-obědy do škol" (zdroj EU)	0,00	90.392,40	90.392,40	OSV	5336	3111	13014	MŠ - průtokové dotace	Průtoková dotace pro MŠ
743	Dotace "ÚK-obědy do škol" (zdroj ČR)	0,00	15.951,60	15.951,60	OSV	5336	3111	13014	MŠ - průtokové dotace	Průtoková dotace pro MŠ
1442	ÚK - průtoková dotace ÚZ 13305	0,00	3.686.100,00	3.686.100,00	OSV	5336	4350	13305	MÚSS - průtokové dotace	dotace v rámci programu „Podpora sociálních služeb v Ústeckém kraji 2022“ - 1. část
	Odbor sociálních věcí, školství a sportu		**3.792.444,00**							
617	Příspěvek na ochranné pomůcky - využití	0,00	6.000,00	6.000,00	OVS	5132	3639	13017	Příspěvek na ochranné pomůcky a pracovní prostředky	Využití příspěvku na ochranné pomůcky
1440	Zpracování dat a služby související s informačními a komunikačními technologiemi	170.000,00	211.000,00	381.000,00	OVS	5168	6171		Zpracování dat a služby související s informačními a komunikačními technologiemi	MS 365 - služba za měsíční poplatek dle smlouvy SPZS/005/2022/OVS ze dne 05.01.2022 (nejedná se o nákup licence); analýza a náprava dat ICZ obj. č.113/2022/OVS
292	nákup ostatních služeb	582.000,00	-101.000,00	481.000,00	OVS	5169	6171		Nákup ostatních služeb	převod na 1440 - analýza a náprava dat ICZ obj. č. 113/2022/OVS
294	programové vybavení	322.000,00	-110.000,00	212.000,00	OVS	5172	6171		Programové vybavení	převod na 1440 - MS 365 - služba za měsíční poplatek dle smlouvy SPZS/005/2022/OVS ze dne 05.01.2022 (nejedná se o nákup licence)
	Odbor vnirřní správy		**6.000,00**							
	Změna běžných výdajů celkem		**4.228.444,00**							
	Změna kapitálových výdajů celkem		**0,00**							
	Změna výdajů celkem		**4.228.444,00**							

Rozpočtové opatření č. 3 - rozpis (schváleno RM 23.03.2022)

Prvek	Název prvku	Částka	Změna	Nová částka	Inv.střed.	Fin.pol.	Paragraf	Účel.znak	Název akce	Poznámka
	Změna příjmů - změna výdajů		**0,00**							

Rozpočtové opatření č. 4 - rozpis (schváleno RM 13.04.2022)

Prvek	Název prvku	Částka	Změna	Nová částka	Inv.střed.	Fin.pol.	Paragraf	Účel.znak	Název akce	Poznámka
1098	MÚSS - průtoková dotace	3.686.100,00	2.050.100,00	5.736.200,00	OFI	4122		13305	NIV - od krajů	dotace v rámci programu „Podpora sociálních služeb v Ústeckém kraji 2022“ - 2. část
	Změna příjmů celkem		**2.050.100,00**							
827	Aquapark - opravy a udržování	1.600.000,00	-363.500,00	1.236.500,00	OVR	5171	3412		Aquapark - běžné výdaje	Převod na 425 - obj. 206/2022 - plot KK, obj. 209/2022 - zpevněná plocha KK
425	Komunální služby a územní rozvoj - opravy	93.708,00	363.500,00	457.208,00	OVR	5171	3639		Drobné akce - běžné výdaje	Obj. 206/2022 - plot KK, obj. 209/2022 - zpevněná plocha KK
	Odbor výstavby a rozvoje města		**0,00**							
282	nákup materiálu j.n.	420.000,00	-10.000,00	410.000,00	OVS	5139	6171		Nákup materiálu jinde nezařazený	převod na nákup zdravotnického materiálu
909	Léky a zdravotnický materiál	0,00	10.000,00	10.000,00	OVS	5133	6171		Léky a zdravotnický materiál	obnova vybavení lékárniček
	Odbor vnirřní správy		**0,00**							
1442	ÚK - průtoková dotace ÚZ 13305	3.686.100,00	2.050.100,00	5.736.200,00	OSV	5336	4350	13305	MÚSS - průtokové dotace	dotace v rámci programu „Podpora sociálních služeb v Ústeckém kraji 2022“ - 2. část
	Odbor sociálních věcí, školství a sportu		**2.050.100,00**							
	Změna běžných výdajů celkem		**2.050.100,00**							
582	Přechody pro chodce	450.000,00	89.000,00	539.000,00	OVR	6121	2212		Silnice	Dofinancování SD/090/2022 - přechod Olšová
407	Rezerva na investice	10.000.000,00	-426.120,00	9.573.880,00	OVR	6901	2212		Rezerva na investice	Převod na 1506 - obj. 205/2022 - nové oplocení spekul. haly; Dofinancování SD/090/2022 - přechod Olšová
1506	Spekulativní hala	0,00	337.120,00	337.120,00	OVR	6121	3613		Spekulativní hala	Obj. 205/2022 - nové oplocení spekul. haly
	Odbor výstavby a rozvoje města		**0,00**							
	Změna kapitálových výdajů celkem		**0,00**							
	Změna výdajů celkem		**2.050.100,00**							
	Změna příjmů - změna výdajů		**0,00**							

Rozpočtové opatření č. 5 - rozpis (schvaluje ZM)

Prvek	Název prvku	Částka	Změna	Nová částka	Inv.střed.	Fin.pol.	Paragraf	Účel.znak	Název akce	Poznámka
8	Daň z příjmů právnických osob za obce	0,00	11.350.790,00	11.350.790,00	OFI	1122			Daň z příjmů právnických osob za obce	Daň z příjmů 2021 k zaúčtování dle výpočtu daňového poradce.
21	Těžba dřeva	20.000,00	1.600.000,00	1.620.000,00	OFI	2111	1032		Příjmy z vlastní činnosti	navýšení dle skutečného plnění
898	Ostatní příjmy - úroky z prodlení, smluvní pokuty atd.	0,00	150.000,00	150.000,00	OFI	2111	6171		Příjmy z vlastní činnosti	navýšení dle skutečného plnění
23	Příjmy z ostatních služeb	0,00	100.000,00	100.000,00	OFI	2111	2144		Příjmy z vlastní činnosti	navýšení dle skutečného plnění
47	Přijaté pojistné náhrady	25.148,00	150.000,00	175.148,00	OFI	2322	6171		Příjmy z prodeje nekapitálového majetku a ostatní nedaňové příjmy	navýšení dle skutečného plnění
	Změna příjmů celkem		**13.350.790,00**							
711	VO - elektrická energie	2.825.000,00	2.000.000,00	4.825.000,00	OMH	5154	3631		Veřejné osvětlení - běžné výdaje	Žádost o navýšení rozpočtu z důvodu extrémního růstu cen energií - zálohy cca 400 tis. Kč měsíčně.
922	VO - havárie a nutné opravy mimo MS	1.011.136,00	2.000.000,00	3.011.136,00	OMH	5171	3631		Veřejné osvětlení - běžné výdaje	urychlení výměny lamp ve městě za úspornější z důvodu enormního nárůstu cen elektrické energie
	Odbor místního hospodářství, dopravy a životního prostředí		**4.000.000,00**							
1512	Platby daní a poplatků - DPPO za obec	0,00	11.350.790,00	11.350.790,00	OFI	5365	6399		Správní výdaje § 6399 (ostatní finanční operace)	Daň z příjmů 2021 k zaúčtování dle výpočtu daňového poradce.
	Odbor finanční		**11.350.790,00**							
569	Rezerva města	17.770.530,64	-2.000.000,00	15.770.530,64	OFI	5901	6409		Rezerva města	Převod na opravy veřejného osvětlení s cílem snížit spotřebu elektrické energie.
	Rezerva města		**-2.000.000,00**							
	Změna běžných výdajů celkem		**13.350.790,00**							
	Změna kapitálových výdajů celkem		**0,00**							
	Změna výdajů celkem		**13.350.790,00**							
	Změna příjmů - změna výdajů		**0,00**							

BILANCE PŘÍJMŮ A VÝDAJŮ

údaje v tis. Kč

Věcný obsah	Schválený rozpočet	Aktuální rozpočet	Návrh změny	Rozpočet po úpravě
Příjmy	**259 615,0**	**266 543,7**	**13 350,8**	**279 894,4**
Daňové příjmy	245 450,0	245 450,0	11 350,8	256 800,8
Nedaňové příjmy	4 165,0	4 191,4	2 000,0	6 191,4
Kapitálové příjmy	400,0	400,0	0,0	400,0
Přijaté transfery	9 600,0	16 502,2	0,0	16 502,2
Výdaje	**284 615,0**	**464 490,2**	**13 350,8**	**477 841,0**
Běžné výdaje	217 005,0	266 175,1	13 350,8	279 525,9
Kapitálové výdaje	67 610,0	198 315,1	0,0	198 315,1
Saldo Příjmy - Výdaje	**-25 000,0**	**-197 946,6**	**0,0**	**-197 946,6**
Financování	**25 000,0**	**197 946,6**	**0,0**	**197 946,6**
Převod zůstatku z minulého roku	25 000,0	197 946,6	0,0	197 946,6
Aktivní krátkodobé operace řízení likvidity	0,0	0,0	0,0	0,0
Opravné položky k peněžním operacím	0,0	0,0	0,0	0,0

PŘÍJMY A FINANCOVÁNÍ

údaje v tis. Kč

ZKR / KAP / POL			TŘÍDA / Skupina / Název akce	Číslo změny	Schválený rozpočet	Aktuální rozpočet	Návrh změny	Rozpočet po úpravě
			Daňové příjmy	**220007**	**245 450,0**	**245 450,0**	**11 350,8**	**256 800,8**
			Daně	**220007**	**225 000,0**	**225 000,0**	**11 350,8**	**236 350,8**
001-001	OFI	1xxx	Sdílené daně	220007	200 000,0	200 000,0	0,0	200 000,0
001-002	OFI	1511	Daň z nemovitých věcí	220007	25 000,0	25 000,0	0,0	25 000,0
001-003	OFI	1122	Daň z příjmů právnických osob za obce	220007	0,0	0,0	11 350,8	11 350,8
			Správní poplatky	**220007**	**750,0**	**750,0**	**0,0**	**750,0**
			Poplatky	**220007**	**19 700,0**	**19 700,0**	**0,0**	**19 700,0**
003-001	OFI	134x	Místní poplatky z vybraných činností a služeb	220007	6 600,0	6 600,0	0,0	6 600,0
003-002	OFI	133x	Poplatky a odvody v oblasti životního prostředí	220007	100,0	100,0	0,0	100,0
003-003	OFI	138x	Daně, poplatky a jiná obdobná peněžitá plnění v oblasti hazardních her	220007	13 000,0	13 000,0	0,0	13 000,0
			Nedaňové příjmy	**220007**	**4 165,0**	**4 191,4**	**2 000,0**	**6 191,4**
			Příjmy z vlastní činnosti a odvody přebytků organizací s přímým vztahem	**220007**	**2 340,0**	**2 340,0**	**1 850,0**	**4 190,0**
001-001	OFI	211x	Příjmy z vlastní činnosti	220007	830,0	830,0	1 850,0	2 680,0
001-003	OFI	213x	Příjmy z pronájmu majetku	220007	1 510,0	1 510,0	0,0	1 510,0
			Přijaté sankční platby a vratky transferů	**220007**	**350,0**	**351,3**	**0,0**	**351,3**
002-001	OFI	221x	Přijaté sankční platby	220007	350,0	350,0	0,0	350,0
002-002	OFI	222x	Přijaté vratky transferů a ostatní příjmy z finančního vypořádání předchozích let	220007	0,0	1,3	0,0	1,3
			Příjmy z prodeje nekapitálového majetku a ostatní nedaňové příjmy	**220007**	**1 475,0**	**1 500,1**	**150,0**	**1 650,1**
			Kapitálové příjmy	**220007**	**400,0**	**400,0**	**0,0**	**400,0**
			Příjmy z prodeje dlouhodobého majetku a ostatní kapitálové příjmy	**220007**	**400,0**	**400,0**	**0,0**	**400,0**
001-001	OFI	3111	Příjmy z prodeje pozemků	220007	400,0	400,0	0,0	400,0
			Přijaté transfery	**220007**	**9 600,0**	**16 502,2**	**0,0**	**16 502,2**
			Neinvestiční přijaté transfery	**220007**	**9 600,0**	**16 052,2**	**0,0**	**16 052,2**
001-002	OFI	4112	NIV - ze státního rozpočtu v rámci souhrnného dotačního vztahu	220007	9 000,0	9 000,0	0,0	9 000,0
001-003	OFI	4113	NIV - ze státních fondů	220007	0,0	30,0	0,0	30,0
001-004	OFI	4116	NIV - ostatní ze státního rozpočtu	220007	0,0	579,7	0,0	579,7
001-006	OFI	4122	NIV - od krajů	220007	0,0	5 842,5	0,0	5 842,5
001-007	OFI	4131	NIV - z vlastních fondů hospodářské činnosti	220007	600,0	600,0	0,0	600,0
			Investiční přijaté transfery	**220007**	**0,0**	**450,0**	**0,0**	**450,0**
002-001	OFI	4213	IV - ze státních fondů	220007	0,0	450,0	0,0	450,0
			Převod zůstatku z minulého roku	**220007**	**25 000,0**	**197 946,6**	**0,0**	**197 946,6**

BĚŽNÉ VÝDAJE

údaje v tis. Kč

ZKR / KAP / PAR			KAPITOLA - ODBOR / Skupina výdajů / Akce	Číslo změny	Schválený rozpočet	Aktuální rozpočet	Návrh změny	Rozpočet po úpravě
			Organizační úsek	**220007**	**1 385,0**	**1 440,0**	**0,0**	**1 440,0**
			Organizační úsek - běžné výdaje	**220007**	**1 385,0**	**1 440,0**	**0,0**	**1 440,0**
001-001	ORG	6171	Výdaje místní správa (úřad)	220007	1 215,0	1 235,0	0,0	1 235,0
001-002	ORG	6112	Výdaje zastupitelstvo	220007	170,0	205,0	0,0	205,0
			Odbor výstavby a rozvoje města	**220007**	**20 583,9**	**24 824,3**	**0,0**	**24 824,3**
			Odbor výstavby a rozvoje města - běžné výdaje	**220007**	**20 583,9**	**24 824,3**	**0,0**	**24 824,3**
001-001	OVR	3xxx	Školská zařízení - běžné výdaje	220007	5 245,0	7 447,0	0,0	7 447,0
001-002	OVR	3412	Aquapark - běžné výdaje	220007	1 600,0	1 236,5	0,0	1 236,5
001-003	OVR	3xxx	Drobné akce - běžné výdaje	220007	130,0	1 622,8	0,0	1 622,8
001-004	OVR	2212	Opravy komunikací	220007	4 100,0	4 100,0	0,0	4 100,0
001-005	OVR	3639	Okolní obce - běžné výdaje	220007	200,0	200,0	0,0	200,0
001-006	OVR	2143	Lázně Evženie - běžné výdaje	220007	1 200,0	1 200,0	0,0	1 200,0
001-007	OVR	3322	Zámek - běžné výdaje	220007	740,0	740,0	0,0	740,0
001-008	OVR	3412	Sportovní zařízení v majetku obce	220007	2 206,0	2 437,0	0,0	2 437,0
001-009	OVR	3322	Program regenerace MPZ	220007	2 261,0	2 661,0	0,0	2 661,0
001-010	OVR	3412	Alšovka - běžné výdaje	220007	301,9	317,0	0,0	317,0
001-011	OVR	3313	Kino - běžné výdaje	220007	500,0	500,0	0,0	500,0
001-012	OVR	2219	Chodníky, cesty, parkoviště, cyklostezky apod.	220007	1 300,0	1 563,0	0,0	1 563,0
001-013	OVR	4350	MÚSS - běžné výdaje	220007	500,0	500,0	0,0	500,0
001-014	OVR	1014	Psí útulek - běžné výdaje	220007	300,0	300,0	0,0	300,0
			Odbor místního hospodářství, dopravy a životního prostředí	**220007**	**53 590,5**	**56 390,2**	**4 000,0**	**60 390,2**
			Údržba města a ostatní výdaje	**220007**	**15 351,0**	**17 190,4**	**4 000,0**	**21 190,4**
001-001	OMH	221x	Pozemní komunikace - údržba	220007	7 291,0	7 328,3	0,0	7 328,3
001-003	OMH	2321	Dešťová kanalizace - údržba	220007	400,0	400,0	0,0	400,0
001-004	OMH	342x	Dětská hřiště - běžné výdaje	220007	400,0	400,0	0,0	400,0
001-005	OMH	3631	Veřejné osvětlení - běžné výdaje	220007	5 400,0	5 746,1	4 000,0	9 746,1
001-006	OMH	3632	Hřbitov - běžné výdaje	220007	110,0	310,0	0,0	310,0
001-007	OMH	1014	Veterinární péče	220007	100,0	130,0	0,0	130,0
001-008	OMH	3639	Městský mobiliář - běžné výdaje	220007	450,0	450,0	0,0	450,0
001-009	OMH	3639	Komunální služby - běžné výdaje	220007	1 200,0	2 426,0	0,0	2 426,0
			Doprava	**220007**	**3 505,0**	**3 505,0**	**0,0**	**3 505,0**
002-001	OMH	2292	Městská hromadná doprava	220007	3 400,0	3 400,0	0,0	3 400,0
002-002	OMH	2221	Doprava ostatní	220007	105,0	105,0	0,0	105,0
			Odpady	**220007**	**19 920,0**	**20 063,2**	**0,0**	**20 063,2**
003-001	OMH	3722	Komunální odpady	220007	19 720,0	19 863,2	0,0	19 863,2
003-002	OMH	3721	Nebezpečné odpady	220007	90,0	90,0	0,0	90,0
003-003	OMH	3723	Ostatní odpady	220007	80,0	80,0	0,0	80,0
003-004	OMH	3729	Ostatní nakládání s odpady	220007	30,0	30,0	0,0	30,0
			Veřejná zeleň	**220007**	**12 305,0**	**12 872,2**	**0,0**	**12 872,2**
004-001	OMH	3745	Veřejná zeleň - běžné výdaje	220007	12 305,0	12 872,2	0,0	12 872,2
			Životní prostředí	**220007**	**2 209,5**	**2 459,5**	**0,0**	**2 459,5**
005-001	OMH	1032	Lesní hospodářství	220007	2 109,5	2 284,5	0,0	2 284,5
005-002	OMH	2333	Úpravy drobných vodních toků	220007	100,0	100,0	0,0	100,0
005-003	OMH	3713	Podpora výměny kotlů	220007	0,0	75,0	0,0	75,0

BĚŽNÉ VÝDAJE

údaje v tis. Kč

ZKR / KAP / PAR			KAPITOLA - ODBOR / Skupina výdajů / Akce	Číslo změny	Schválený rozpočet	Aktuální rozpočet	Návrh změny	Rozpočet po úpravě
			Rezerva - Kalamitní fond	**220007**	**300,0**	**300,0**	**0,0**	**300,0**
			Odbor vnitřní správy	**220007**	**6 073,4**	**6 700,4**	**0,0**	**6 700,4**
			Běžné výdaje - činnost místní správy	**220007**	**5 973,4**	**6 594,4**	**0,0**	**6 594,4**
001-001	OVS	6171	Podlimitní technické zhodnocení	220007	10,0	10,0	0,0	10,0
001-002	OVS	6171	Ochranné pomůcky	220007	35,0	46,0	0,0	46,0
001-004	OVS	6171	Drobný dlouhodobý hmotný majetek	220007	450,0	450,0	0,0	450,0
001-005	OVS	6171	Nákup materiálu jinde nezařazený	220007	823,0	854,0	0,0	854,0
001-006	OVS	6171	Studená voda	220007	100,2	100,2	0,0	100,2
001-007	OVS	6171	Teplo	220007	58,8	58,8	0,0	58,8
001-008	OVS	6171	Plyn	220007	364,3	384,3	0,0	384,3
001-009	OVS	6171	Elektrická energie	220007	523,3	588,3	0,0	588,3
001-010	OVS	6171	Pohonné hmoty a maziva	220007	100,0	115,0	0,0	115,0
001-011	OVS	6171	Služby pošt	220007	250,0	270,0	0,0	270,0
001-012	OVS	6171	Služby telekomunikací a radiokomunikací	220007	214,0	214,0	0,0	214,0
001-013	OVS	6171	Nájemné	220007	100,0	100,0	0,0	100,0
001-014	OVS	6171	Zpracování dat a služby související s informačními a komunikačními technologiemi	220007	1 668,9	1 931,9	0,0	1 931,9
001-015	OVS	6171	Nákup ostatních služeb	220007	483,8	484,8	0,0	484,8
001-016	OVS	6171	Opravy a udržování	220007	680,0	765,0	0,0	765,0
001-017	OVS	6171	Programové vybavení	220007	112,0	212,0	0,0	212,0
001-018	OVS	6171	Léky a zdravotnický materiál	220007	0,0	10,0	0,0	10,0
			Běžné výdaje - občanské záležitosti	**220007**	**100,0**	**100,0**	**0,0**	**100,0**
002-001	OVS	3399	Věcné dary - matrika	220007	100,0	100,0	0,0	100,0
			Účelové dotace	**220007**	**0,0**	**6,0**	**0,0**	**6,0**
003-001	OVS	3639	Příspěvek na ochranné pomůcky a pracovní prostředky	220007	0,0	6,0	0,0	6,0
			Odbor správy majetku a bytového fondu	**220007**	**2 090,0**	**2 543,0**	**0,0**	**2 543,0**
			Odbor správy majetku a bytového fondu - běžné výdaje	**220007**	**2 090,0**	**2 543,0**	**0,0**	**2 543,0**
001-001	OSM	3639	Nájemné - pozemky, půda	220007	74,4	74,4	0,0	74,4
001-002	OSM	6xxx	Pojištění	220007	1 225,0	1 220,0	0,0	1 220,0
001-003	OSM	3613	Opravy pronajatého majetku ve vlastnictví města	220007	66,6	66,6	0,0	66,6
001-004	OSM		Elektrická energie	220007	231,0	570,0	0,0	570,0
001-005	OSM		Vodné, stočné	220007	78,0	78,0	0,0	78,0
001-006	OSM	3412	Plyn	220007	80,0	80,0	0,0	80,0
001-007	OSM	6171	Majetkoprávní činnost (§ 6171)	220007	280,0	370,0	0,0	370,0
001-008	OSM	3xxx	Sportovní zařízení - služby	220007	35,0	45,0	0,0	45,0
001-009	OSM	3639	Komunální služby a územní rozvoj	220007	20,0	34,0	0,0	34,0
001-010	OSM	2219	Podlimitní věcná břemena	220007	0,0	5,0	0,0	5,0
			Odbor finanční	**220007**	**78 443,0**	**82 826,4**	**11 350,8**	**94 177,2**
			Platové výdaje	**220007**	**56 750,0**	**60 163,7**	**0,0**	**60 163,7**
001-001	OFI	6112	Platové výdaje, cestovné - zastupitelstvo	220007	4 650,0	4 690,0	0,0	4 690,0
001-002	OFI	6171	Platové výdaje, náhrady, cestovné, stravenky - úřad	220007	39 000,0	40 773,7	0,0	40 773,7
001-003	OFI	5512	Platové výdaje - požární ochrana	220007	1 100,0	1 200,0	0,0	1 200,0
001-004	OFI	5311	Platové výdaje - městská policie	220007	12 000,0	13 500,0	0,0	13 500,0
			OFI - ostatní běžné výdaje	**220007**	**1 200,0**	**2 050,0**	**11 350,8**	**13 400,8**

BĚŽNÉ VÝDAJE

údaje v tis. Kč

ZKR / KAP / PAR			KAPITOLA - ODBOR / Skupina výdajů / Akce	Číslo změny	Schválený rozpočet	Aktuální rozpočet	Návrh změny	Rozpočet po úpravě
002-001	OFI		Úroky z úvěrů	220007	200,0	200,0	0,0	200,0
002-002	OFI		Správní výdaje	220007	1 000,0	1 850,0	11 350,8	13 200,8
			Dotace z rozpočtu města - programové	**220007**	**5 900,0**	**6 019,7**	**0,0**	**6 019,7**
003-001	OFI	3xxx	Programová dotace - podpora činnosti	220007	4 250,0	4 250,0	0,0	4 250,0
003-002	OFI		Programová dotace - projekty pro děti a mládež	220007	500,0	500,0	0,0	500,0
003-003	OFI	3xxx	Programová dotace - kulturní akce	220007	400,0	400,0	0,0	400,0
003-004	OFI	2321	Dotace na řešení odkanalizování objektů	220007	50,0	50,0	0,0	50,0
003-005	OFI	3326	Dotace na obnovu nemovitostí v MPZ	220007	500,0	619,7	0,0	619,7
003-006	OFI	2321	Klášterecká dešťovka	220007	100,0	100,0	0,0	100,0
003-007	OFI	3725	Dotace - vermikompostéry	220007	100,0	100,0	0,0	100,0
			Dotace z rozpočtu města - individuální	**220007**	**14 593,0**	**14 593,0**	**0,0**	**14 593,0**
004-001	OFI	3412	Dotace - provoz ZS a sportovišť	220007	8 092,0	8 092,0	0,0	8 092,0
004-002	OFI	3412	Dotace - provoz fotbalového hřiště Rašovice	220007	485,0	485,0	0,0	485,0
004-003	OFI	3412	Dotace - provoz aquaparku	220007	1 200,0	1 200,0	0,0	1 200,0
004-004	OFI	2xxx	Dotace - provoz bazénu a pramenů	220007	1 000,0	1 000,0	0,0	1 000,0
004-005	OFI	3412	Dotace - provoz sauny	220007	80,0	80,0	0,0	80,0
004-006	OFI	3412	Dotace - provoz lyžařského areálu Alšovka	220007	350,0	350,0	0,0	350,0
004-007	OFI	4341	Dotace - sociální služby	220007	1 450,0	1 450,0	0,0	1 450,0
004-008	OFI	3522	Dotace - Nemocnice Kadaň	220007	860,0	860,0	0,0	860,0
004-009	OFI	2143	Dotace - Destinační agentura	220007	200,0	200,0	0,0	200,0
004-010	OFI	1014	Dotace - psí útulek	220007	576,0	576,0	0,0	576,0
004-011	OFI		Individuální dotace a NFV ostatní	220007	300,0	300,0	0,0	300,0
			Odbor komunikace a cestovního ruchu	**220007**	**2 088,5**	**2 697,5**	**0,0**	**2 697,5**
			Vztahy s veřejností	**220007**	**1 040,0**	**1 108,8**	**0,0**	**1 108,8**
001-001	OKO	2143	Cestovní ruch	220007	910,0	978,8	0,0	978,8
001-002	OKO	6223	Spolupráce se zahraničím	220007	30,0	30,0	0,0	30,0
001-003	OKO	2143	Nové projekty	220007	100,0	100,0	0,0	100,0
			Vnitřní obchod	**220007**	**262,0**	**452,0**	**0,0**	**452,0**
002-001	OKO	2141	Vnitřní obchod	220007	262,0	452,0	0,0	452,0
			Kultura	**220007**	**196,5**	**285,5**	**0,0**	**285,5**
003-001	OKO	3319	Kulturní akce	220007	135,0	218,0	0,0	218,0
003-002	OKO	3317	Výstavy v galerii Kryt	220007	61,5	67,5	0,0	67,5
			Sdělovací prostředky	**220007**	**590,0**	**851,2**	**0,0**	**851,2**
004-001	OKO	3349	Klášterecké noviny	220007	400,0	510,0	0,0	510,0
004-002	OKO	3349	Webové stránky, mobilní rozhlas	220007	60,0	201,2	0,0	201,2
004-003	OKO	3341	Kabelová televize	220007	130,0	140,0	0,0	140,0
			Odbor sociálních věcí, školství a sportu	**220007**	**44 088,5**	**50 619,4**	**0,0**	**50 619,4**
			Sociální věci	**220007**	**178,0**	**188,0**	**0,0**	**188,0**
001-001	OSV		Sociální péče	220007	63,0	73,0	0,0	73,0
001-002	OSV		Sociální věci - ostatní	220007	115,0	115,0	0,0	115,0
			Školství	**220007**	**200,0**	**200,0**	**0,0**	**200,0**
002-001	OSV	3xxx	Školství - ostatní	220007	200,0	200,0	0,0	200,0
			Sport	**220007**	**50,0**	**50,0**	**0,0**	**50,0**
003-001	OSV	3419	Sport	220007	50,0	50,0	0,0	50,0

BĚŽNÉ VÝDAJE

údaje v tis. Kč

ZKR / KAP / PAR			KAPITOLA - ODBOR / Skupina výdajů / Akce	Číslo změny	Schválený rozpočet	Aktuální rozpočet	Návrh změny	Rozpočet po úpravě
			Program Senior	**220007**	**150,0**	**220,0**	**0,0**	**220,0**
004-001	OSV	3429	Program Senior	220007	150,0	220,0	0,0	220,0
			Příspěvkové organizace	**220007**	**43 510,5**	**49 961,4**	**0,0**	**49 961,4**
005-001	OSV	3113	Základní škola Krátká	220007	6 165,0	6 165,0	0,0	6 165,0
005-002	OSV	3113	Základní škola Školní	220007	3 500,0	3 500,0	0,0	3 500,0
005-003	OSV	3113	Základní škola Petlérská	220007	4 920,0	4 935,0	0,0	4 935,0
005-004	OSV	3231	Základní umělecká škola	220007	650,0	730,9	0,0	730,9
005-005	OSV	3111	Mateřská škola	220007	5 345,5	5 464,3	0,0	5 464,3
005-006	OSV	4350	Městský ústav sociálních služeb	220007	3 530,0	9 266,2	0,0	9 266,2
005-007	OSV	33xx	Zámek	220007	18 900,0	19 400,0	0,0	19 400,0
005-008	OSV	3119	Příspěvkové organizace - rezerva	220007	500,0	500,0	0,0	500,0
			Odbor stavebního úřadu a územního plánování	**220007**	**200,0**	**200,0**	**0,0**	**200,0**
001-001	OSU	2169	OSÚ - běžné výdaje	220007	200,0	200,0	0,0	200,0
			Civilní a požární ochrana	**220007**	**1 285,5**	**1 390,5**	**0,0**	**1 390,5**
			Civilní ochrana, krizové řízení	**220007**	**80,0**	**80,0**	**0,0**	**80,0**
001-001	CPO	5212	Ochrana obyvatelstva - běžné výdaje	220007	80,0	80,0	0,0	80,0
			Požární ochrana	**220007**	**1 205,5**	**1 310,5**	**0,0**	**1 310,5**
002-001	CPO	5512	Požární ochrana - běžné výdaje	220007	1 205,5	1 310,5	0,0	1 310,5
			Městská policie	**220007**	**993,0**	**1 213,0**	**0,0**	**1 213,0**
001-001	MP	5311	Městská policie - běžné výdaje	220007	963,0	1 053,0	0,0	1 053,0
001-002	MP	5311	Prevence kriminality	220007	30,0	160,0	0,0	160,0
			Rezervy města	**220007**	**4 763,7**	**33 910,4**	**-2 000,0**	**31 910,4**
001-001	OFI	6409	Rezerva města	220007	1 192,1	17 770,5	-2 000,0	15 770,5
			Rezervy dle směrnic (fondy)	**220007**	**2 571,5**	**16 139,8**	**0,0**	**16 139,8**
002-001	OFI	5213	Havarijní fond	220007	871,6	11 261,4	0,0	11 261,4
002-002	OFI	3119	Fond na opravu školských zařízení	220007	1 409,5	4 587,9	0,0	4 587,9
002-003	OFI	3722	Fond odpadu	220007	290,5	290,5	0,0	290,5
			Společně pro Klášterec	**220007**	**1 000,0**	**0,0**	**0,0**	**0,0**
			Fondy - výdaje	**220007**	**1 420,0**	**1 420,0**	**0,0**	**1 420,0**
			Sociální fond	**220007**	**1 420,0**	**1 420,0**	**0,0**	**1 420,0**

BĚŽNÉ VÝDAJE SOUHRN

údaje v tis. Kč

ZKR / KAP / PAR			KAPITOLA - ODBOR / Skupina výdajů / Akce	Číslo změny	Schválený rozpočet	Aktuální rozpočet	Návrh změny	Rozpočet po úpravě
			BĚŽNÉ VÝDAJE CELKEM		**217 005,0**	**266 175,1**	**13 350,8**	**279 525,9**
	ORG		**Organizační úsek**		**1 385,0**	**1 440,0**	**0,0**	**1 440,0**
	OVR		**Odbor výstavby a rozvoje města**		**20 583,9**	**24 824,3**	**0,0**	**24 824,3**
	OMH		**Odbor místního hospodářství, dopravy a**		**53 590,5**	**56 390,2**	**4 000,0**	**60 390,2**
	OVS		**Odbor vnitřní správy**		**6 073,4**	**6 700,4**	**0,0**	**6 700,4**
	OSM		**Odbor správy majetku a bytového fondu**		**2 090,0**	**2 543,0**	**0,0**	**2 543,0**
	OFI		**Odbor finanční**		**78 443,0**	**82 826,4**	**11 350,8**	**94 177,2**
	OKO		**Odbor komunikace a cestovního ruchu**		**2 088,5**	**2 697,5**	**0,0**	**2 697,5**
	OSV		**Odbor sociálních věcí, školství a sportu**		**44 088,5**	**50 619,4**	**0,0**	**50 619,4**
	OSU		**Odbor stavebního úřadu a územního**		**200,0**	**200,0**	**0,0**	**200,0**
	CPO		**Civilní a požární ochrana**		**1 285,5**	**1 390,5**	**0,0**	**1 390,5**
	MP		**Městská policie**		**993,0**	**1 213,0**	**0,0**	**1 213,0**
	OFI		**Rezervy města**		**4 763,7**	**33 910,4**	**-2 000,0**	**31 910,4**
	MU		**Fondy - výdaje**		**1 420,0**	**1 420,0**	**0,0**	**1 420,0**

KAPITÁLOVÉ VÝDAJE

údaje v tis. Kč

ZKR / KAP / PAR			KAPITOLA - ODBOR / Skupina výdajů / Akce	Číslo změny	Schválený rozpočet	Aktuální rozpočet	Návrh změny	Rozpočet po úpravě
			Odbor výstavby a rozvoje města	**220007**	**53 660,0**	**125 566,7**	**0,0**	**125 566,7**
			Školská zařízení	**220007**	**0,0**	**142,8**	**0,0**	**142,8**
001-001	OVR	3113	ZŠ Krátká	220007	0,0	83,5	0,0	83,5
001-002	OVR	3113	ZŠ Školní	220007	0,0	59,3	0,0	59,3
			Pozemní komunikace	**220007**	**47 950,0**	**58 586,4**	**0,0**	**58 586,4**
002-001	OVR	2212	Silnice	220007	21 650,0	24 386,1	0,0	24 386,1
002-002	OVR	2219	Chodníky	220007	4 300,0	5 424,1	0,0	5 424,1
002-003	OVR	2219	Parkoviště	220007	0,0	1 055,0	0,0	1 055,0
002-004	OVR	2219	Cyklostezky	220007	0,0	492,5	0,0	492,5
002-005	OVR	2219	Regenerace sídlišť	220007	22 000,0	27 144,0	0,0	27 144,0
002-006	OVR	2219	Dopravní terminál	220007	0,0	84,7	0,0	84,7
			OVR - ostatní kapitálové výdaje	**220007**	**5 710,0**	**66 837,6**	**0,0**	**66 837,6**
003-001	OVR	3639	Kontejnerová státní	220007	810,0	891,7	0,0	891,7
003-002	OVR	4350	MÚSS	220007	0,0	532,4	0,0	532,4
003-003	OVR	3421	Hřiště	220007	3 300,0	4 471,1	0,0	4 471,1
003-004	OVR	3412	Sportovní areál - šatny	220007	0,0	142,8	0,0	142,8
003-005	OVR	3636	Nová lokalita RD - Ciboušovská	220007	0,0	725,3	0,0	725,3
003-006	OVR	3392	Kulturní dům	220007	0,0	26 116,3	0,0	26 116,3
003-007	OVR	3429	Předprostor zámeckého parku + hřiště	220007	0,0	304,3	0,0	304,3
003-008	OVR	3632	Hřbitov	220007	0,0	1 149,5	0,0	1 149,5
003-009	OVR	3639	Zázemí technických služeb - KK	220007	0,0	242,0	0,0	242,0
003-010	OVR	5512	Hasiči	220007	0,0	300,0	0,0	300,0
003-011	OVR	3613	Klášterecká Jeseň	220007	0,0	187,5	0,0	187,5
003-012	OVR	3639	Drobné investiční akce	220007	0,0	410,1	0,0	410,1
003-013	OVR	3613	Budovatelská 486	220007	600,0	600,0	0,0	600,0
003-014	OVR	3612	Nádražní 169 - rekonstrukce	220007	0,0	20 566,7	0,0	20 566,7
003-015	OVR	3613	Zdravotní středisko Sadová	220007	0,0	269,4	0,0	269,4
003-016	OVR	3613	Nebytové hospodářství - investice	220007	0,0	17,4	0,0	17,4
003-017	OVR	2212	Rezerva na investice	220007	1 000,0	9 573,9	0,0	9 573,9
003-018	OVR	3613	Spekulativní hala	220007	0,0	337,1	0,0	337,1
			Odbor místního hospodářství, dopravy a životního prostředí	**220007**	**1 500,0**	**2 250,0**	**0,0**	**2 250,0**
			Dětská hřiště, dopravní hřiště	**220007**	**1 500,0**	**2 250,0**	**0,0**	**2 250,0**
001-001	OMH	3421	Dětské hřiště	220007	1 500,0	1 750,0	0,0	1 750,0
001-002	OMH	3421	Dětské hřiště v Klášterecké Jeseni	220007	0,0	250,0	0,0	250,0
001-003	OMH	3429	Odpočinková zóna Boženy Němcové	220007	0,0	250,0	0,0	250,0
			Odbor vnitřní správy	**220007**	**1 330,0**	**1 830,0**	**0,0**	**1 830,0**
			OVS - kapitálové výdaje	**220007**	**1 330,0**	**1 830,0**	**0,0**	**1 830,0**
001-001	OVS	6171	OVS - Programové vybavení	220007	230,0	230,0	0,0	230,0
001-002	OVS	6171	OVS - Výpočetní technika	220007	1 100,0	1 600,0	0,0	1 600,0
			Odbor stavebního úřadu a územního plánování	**220007**	**0,0**	**339,5**	**0,0**	**339,5**
			Územně plánovací dokumentace	**220007**	**0,0**	**339,5**	**0,0**	**339,5**
			Odbor finanční	**220007**	**10 000,0**	**18 974,7**	**0,0**	**18 974,7**
			Mejetkové podíly	**220007**	**10 000,0**	**10 000,0**	**0,0**	**10 000,0**
001-001	OFI		Lázně Evženie a.s.	220007	10 000,0	10 000,0	0,0	10 000,0

KAPITÁLOVÉ VÝDAJE

údaje v tis. Kč

ZKR / KAP / PAR			KAPITOLA - ODBOR / Skupina výdajů / Akce	Číslo změny	Schválený rozpočet	Aktuální rozpočet	Návrh změny	Rozpočet po úpravě
			NFV na výměnu kotlů	**220007**	**0,0**	**974,7**	**0,0**	**974,7**
			Investiční dotace	**220007**	**0,0**	**8 000,0**	**0,0**	**8 000,0**
003-001	OFI	3419	FK Klášterec - spolufinancování hřiště	220007	0,0	8 000,0	0,0	8 000,0
			Odbor správy majetku a bytového fondu	**220007**	**0,0**	**12 734,1**	**0,0**	**12 734,1**
			OSM - kapitálové výdaje	**220007**	**0,0**	**12 734,1**	**0,0**	**12 734,1**
001-001	OSM		Nákup pozemků	220007	0,0	12 734,1	0,0	12 734,1
			Městská policie	**220007**	**620,0**	**620,0**	**0,0**	**620,0**
			MP - kapitálové výdaje	**220007**	**620,0**	**620,0**	**0,0**	**620,0**
001-001	MP	5311	MP - Programové vybavení	220007	120,0	120,0	0,0	120,0
001-002	MP	5311	MP - Dopravní prostředky	220007	500,0	500,0	0,0	500,0
			Rezervy kapitálových výdajů	**220007**	**500,0**	**36 000,0**	**0,0**	**36 000,0**
			Rezerva na rozvoj Klášterecké kyselky	**220007**	**500,0**	**1 000,0**	**0,0**	**1 000,0**
			Rezerva na nové projekty	**220007**	**0,0**	**35 000,0**	**0,0**	**35 000,0**

KAPITÁLOVÉ VÝDAJE SOUHRN

údaje v tis. Kč

ZKR / KAP / PAR			KAPITOLA - ODBOR / Skupina výdajů / Akce	Číslo změny	Schválený rozpočet	Aktuální rozpočet	Návrh změny	Rozpočet po úpravě
			KAPITÁLOVÉ VÝDAJE CELKEM		**67 610,0**	**198 315,1**	**0,0**	**198 315,1**
	OVR		**Odbor výstavby a rozvoje města**		**53 660,0**	**125 566,7**	**0,0**	**125 566,7**
	OMH		**Odbor místního hospodářství, dopravy a**		**1 500,0**	**2 250,0**	**0,0**	**2 250,0**
	OVS		**Odbor vnitřní správy**		**1 330,0**	**1 830,0**	**0,0**	**1 830,0**
	OSU		**Odbor stavebního úřadu a územního**		**0,0**	**339,5**	**0,0**	**339,5**
	OFI		**Odbor finanční**		**10 000,0**	**18 974,7**	**0,0**	**18 974,7**
	OSM		**Odbor správy majetku a bytového fondu**		**0,0**	**12 734,1**	**0,0**	**12 734,1**
	MP		**Městská policie**		**620,0**	**620,0**	**0,0**	**620,0**
	OFI		**Rezervy kapitálových výdajů**		**500,0**	**36 000,0**	**0,0**	**36 000,0**

Město Klášterec nad Ohří

22. zasedání zastupitelstva města
dne 28.04.2022

18. bod programu
Předkladatel: Ing. Štefan Drozd, starosta

Prodej části pozemku parc. č. 1515 k.ú. Miřetice u Klášterce nad Ohří

Zastupitelstvo města
A. schvaluje
prodej části pozemku parc. č. 1515 o výměře cca 50 m^2 k.ú. Miřetice u Klášterce nad Ohří, manželům [redacted], 431 51 Klášterec nad Ohří, za kupní cenu ve výši 200 Kč/m^2 a úhradu nákladů spojených s převodem nemovitosti,
B. ukládá
starostovi města podepsat kupní smlouvu.
Odpovídá: Kateřina Frajbišová, Vedoucí OSM
Termín plnění: 30.06.2023

Důvodová zpráva:

Žádost manželů [redacted], 431 51, Klášterec nad Ohří, o prodej části pozemku parc. č. 1515 o výměře cca 50 m^2 k.ú. Miřetice u Klášterce nad Ohří, za účelem využití pozemku k parkování (manželé [redacted] jsou vlastníky pozemků parc.č. 1507/1, 1509/2, 1509/3, 1507/6, 1495/6, 1492, 1491 k.ú. Miřetice u Klášterce nad Ohří).

Žádost byla předložena k vyjádření odboru místního hospodářství, dopravy a životního prostředí a odboru výstavby a rozvoje města.

Vyjádření OMH ze dne 06.12.2021:

OMH souhlasí s prodejem za podmínky, že součástí prodeje nebude pruh podél přilehlé komunikace v minimální šíři 1,5 m tak, aby bylo možné v budoucnu případně rozšířit či opravit tuto komunikaci a aby zde byla zachována možnost vyhýbání vozidel a chodců.

Vyjádření OVR ze dne 28.12.2021:

OVR v dané lokalitě neeviduje žádný záměr města.

Záměr prodeje pozemku byl zveřejněn na základě usnesení RM č. 2059/65/2022 ve dnech 19.01. - 04.02.2022.

Cena pozemku byla stanovena v souladu s Přílohou č. 3 Pravidel pro hospodaření s byty, nemovitými prostory a pro nabytí, převod, nájem, pacht a výpůjčku ostatních nemovitých věcí ve vlastnictví města Klášterce nad Ohří.

Usnesením RM č. 2131/68/2022 ze dne 02.03.2022 bylo doporučeno zastupitelstvu města schválit.

Hlasování: Pro: 6 Proti: 0 Zdržel se: 0

Materiál obsahuje:
situace.pdf

728/2
116
1516
519/1
315
1515
329/1
1506
1511/3
317
329/8
1507/7
1509/1
1507/1
1509/2
1507/6
329/7
318
1495/6
1509/3
1507/4
1509/4
1492
1510
1507/5
1507/2
1511/1
1491
1494
1507/3
1505/3
1493
1495/2
1505/2
1490
1495/1
1495/3
1497
1496
1489
1502
1504
1419/19
1419/21
1488
1499
1501
1487
1485
1498
1486
1419/16
1503
1511/2
1495/4
1484/2
1484/1
1495/5
1500
1419/22
1483
1472
1473
1482/2
1482/1
1481
1419/18
1512
1471
1480
1419/17
1470
1474
1469
1419/15

Město Klášterec nad Ohří

22. zasedání zastupitelstva města
dne 28.04.2022

19. bod programu
Předkladatel: Ing. Štefan Drozd, starosta

Prodej části pozemku parc. č. 329/6 v k.ú. Mikulovice u Vernéřova

Zastupitelstvo města
A. schvaluje
prodej části pozemku parc. č. 329/6 o výměře cca 105 m^2 k.ú. Mikulovice u Vernéřova, paní [redacted], [redacted], 431 51 Klášterec nad Ohří, za kupní cenu ve výši 200 Kč/m^2 a úhradu nákladů spojených s převodem nemovitosti,
B. ukládá
starostovi města podepsat kupní smlouvu.
Odpovídá: Kateřina Frajbišová, Vedoucí OSM
Termín plnění: 30.06.2023

Důvodová zpráva:

Žádost paní [redacted], 431 51, Klášterec nad Ohří ze dne 20.12.2021, o prodej části pozemku parc. č. 329/6 o výměře cca 105 m^2, k.ú. Mikulovice u Vernéřova, za účelem využití pozemku na přístřešek k rekreační chatě (majitelka se vlastníkem sousedícího pozemku).
Žádost byla předložena k vyjádření odboru místního hospodářství, dopravy a životního prostředí a odboru výstavby a rozvoje města.
Vyjádření OMH ze dne 22.12.2021:
Souhlasí s prodejem, doporučuje však ponechat v majetku města pruh šíře min. 1,5 m podél přilehlé komunikace pro její případné rozšíření či opravy.
Vyjádření OVR ze dne 28.12.2021:
OVR v dané lokalitě neeviduje žádný záměr města.
Záměr prodeje pozemku byl zveřejněn na základě usnesení RM č. 2061/65/2022 ve dnech 19.01. - 04.02.2022.
Cena pozemku byla stanovena v souladu s Přílohou č. 3 Pravidel pro hospodaření s byty, nemovitými prostory a pro nabytí, převod, nájem, pacht a výpůjčku ostatních nemovitých věcí ve vlastnictví města Klášterce nad Ohří.
Usnesením RM č. 2131/68/2022 ze dne 02.03.2022 bylo doporučeno zastupitelstvu města schválit.
Hlasování: Pro: 7 Proti: 0 Zdržel se: 0

Materiál obsahuje:
situace.pdf

519/1
314
329/26
329/24
329/13
315
329/1
329/12
327
328/2
331
325
326
328/1
329/14
329/11
324
329/15
329/10
322
329/16
329/9
321
323
329/17
329/8
320
329/18
329/7
319
329/19
329/21
333/1
1515
318
1506
329/20
1507/2
1507/3
1505/3
329/6
1495/2
1495/3
1505/2
1502
1504
1505/1
501
1501
1498
1503
1500
1419/22
703/2

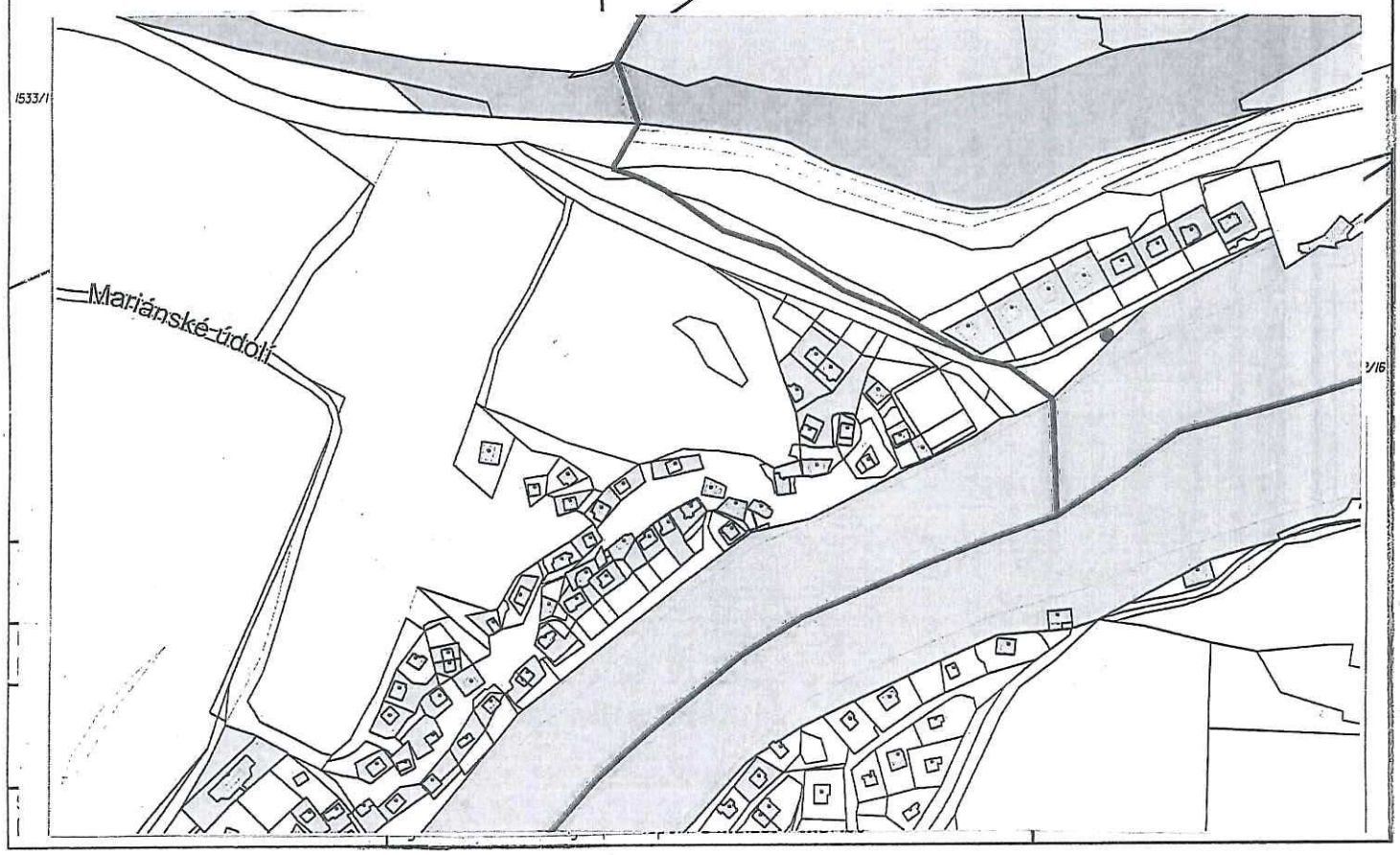
1533/1
Mariánské údolí
2/16

Město Klášterec nad Ohří

22. zasedání zastupitelstva města
dne 28.04.2022

20. bod programu
Předkladatel: Ing. Štefan Drozd, starosta

Vyjádření se ke směně pozemků

Zastupitelstvo města
A. souhlasí
se směnou pozemků parc. č. 1786 k. ú. Klášterec nad Ohří, parc. č. 191, 205, 245, 247, 253/1, 255, 942/2, 977/13 k. ú. Vernéřov, o které žádá paní Ing. [redacted] Státní pozemkový úřad,

B. nesouhlasí
se směnou pozemků parc. č. 97, 939/1, 939/3, 943/3, 943/5, 943/6 k. ú. Vernéřov, o které žádá paní Ing. [redacted] Státní pozemkový úřad.

Důvodová zpráva:

Paní Ing. [redacted] žádá Státní pozemkový úřad o směnu pozemků, který si vyžádal souhlas obce se směnou.

Navrhujeme vyjádřit souhlas se směnou v případě, že pozemky nejsou vklíněny do pozemků ve vlastnictví města, shodně se vyjádřil i odbor místního hospodářství, dopravy a životního prostředí a odbor výstavby a rozvoje města. Pozemky ve vlastnictví města jsou vyznačeny zeleně - plná výplň a pozemky ke směně jsou vyznačeny zvýrazněným obrysem.

Usnesením RM č. 2163/69/2022 ze dne 23.03.2022 bylo doporučeno zastupitelstvu města souhlasit se směnou pozemků parc. č. 1786 k. ú. Klášterec nad Ohří, parc. č. 191, 205, 245, 247, 253/1, 255, 942/2, 977/13 k. ú. Vernéřov a nesouhlasit se směnou pozemků parc. č. 97, 939/1, 939/3, 943/3, 943/5, 943/6 k. ú. Vernéřov, o které žádá paní Ing. [redacted] Státní pozemkový úřad.

Hlasování: Pro: 6 Proti: 0 Zdržel se: 0

Materiál obsahuje:
SPÚ_Klášterec.pdf
SPÚ_Vernéřov.pdf

8. 2. 2022

Kateřina Frajbišová

20 m

1 : 1 000

Ortofoto: © ČÚZK, Katastr: © ČÚZK, RÚIAN: © ČÚZK

Vytištěno v mapovém řešení Spinbox společnosti © T-MAPY

8. 2. 2022

Kateřina Frajbišová

200 m

1 : 7 500

Ortofoto: © ČÚZK, Katastr: © ČÚZK, RÚIAN: © ČÚZK

Vytištěno v mapovém řešení Spinbox společnosti © T-MAPY

Město Klášterec nad Ohří

22. zasedání zastupitelstva města
dne 28.04.2022

21. bod programu
Předkladatel: Mgr. David Kodytek, mistostarosta

Výroční zpráva města Klášterce nad Ohří za rok 2021

Zastupitelstvo města
bere na vědomí

Výroční zprávu města Klášterce nad Ohří za rok 2021.

Důvodová zpráva:

Město Klášterec nad Ohří vydává každoročně výroční zprávu. Sloužit by měla především občanům k získání náhledu do dění na klášterecké radnici. V ucelené podobě se zde dočtou nejen o hospodaření města, ale i o nejvýznamnějších projektech, které se v uplynulém roce ve městě realizovaly. Po odsouhlasení obsahu bude výroční zpráva graficky zpracována (včetně fotografií), zveřejněna na webu města a distribuována v tištěné podobě. Rada města vzala výroční zprávu na vědomí a doporučila zastupitelstvu ji vzít na vědomí dne 13.04.2022, poměr hlasování: 7-0-0.

Materiál obsahuje:
Výroční zpráva města Klášterce nad Ohří za rok 2021.pdf

Výroční zpráva

města Klášterce nad Ohří

za rok 2021

Vypracovala: Bc. Adéla Václavíková

Vážení čtenáři,

dostává se Vám do rukou výroční zpráva města Klášterce nad Ohří za rok 2021.

I v tomto roce byl celý svět poznamenán pandemií koronaviru, která ovlivnila životy nás všech. Nadále platila řada omezení, která měla následky ve společenském životě, kultuře, sportu či cestování. Také radnice se musela tomuto nelehkému času přizpůsobit, proto stejně jako v předešlém roce bude napříč výroční zprávou pandemie zmiňována velice často.

Výroční zprávy by měly sloužit především Vám občanům k získání náhledu do dění na klášterecké radnici. Dozvíte se v nich v ucelené podobě nejen o hospodaření města, ale i o nejvýznamnějších projektech, které se v uplynulém roce ve městě realizovaly.

Ing. Štefan Drozd, starosta města

Obsah

Město Klášterec nad Ohří 2
Starosta města 5
Místostarosta města 10
Místostarosta města 14
Městský úřad v Klášterci nad Ohří 19
Tajemnice městského úřadu 19
Organizační úsek 22
Odbor vnitřní správy 24
Odbor komunikace a cestovního ruchu 29
Odbor místního hospodářství, dopravy a životního prostředí 34
Odbor výstavby a rozvoje města 38
Odbor sociálních věcí, školství a sportu 43
Odbor stavebního úřadu a územního plánování 50
Odbor správy majetku a bytového fondu 53
Odbor finanční 56
Právník 61
Městský architekt 61
Městská policie 62
Jednotka sboru dobrovolných hasičů 62
Společnosti založené městem 64

Město Klášterec nad Ohří

Město Klášterec nad Ohří se nachází na levém břehu řeky Ohře, 36 km východně od světoznámých lázní Karlovy Vary, v místě, kde krásnou přírodní kulisu tvoří rozhraní Krušných a Doupovských hor. Dominantou města s přibližně 15 tisíci obyvateli je zámek s muzeem českého porcelánu a rozsáhlý park, na který navazuje lázeňský areál Evženie se třemi minerálními prameny. Historické jádro města je tvořeno městskou památkovou zónou. V Klášterci nad Ohří byla v roce 1794 otevřena druhá nejstarší porcelánka v českých zemích, porcelán se zde vyrábí dodnes pod značkou Thun.

Díky vybudované průmyslové zóně Verne se Klášterec nad Ohří řadí k městům s nejnižší nezaměstnaností v regionu. Svým občanům město nabízí dostupnou občanskou vybavenost, kulturní i sportovní vyžití. Turisté zde, kromě památek a lázní, oceňují blízkost přírody a klid.

nadmořská výška: 320 m.n.m.

GPS: 50.3846367N, 13.1711136E

okres: Chomutov

kraj: Ústecký

počet obyvatel (k 31.12.2021): 14.160

průměrný věk: 41 let

12 obecních částí: Klášterec nad Ohří, Miřetice u Klášterce nad Ohří, Ciboušov, Klášterecká Jeseň, Suchý Důl, Hradiště, Lestkov, Mikulovice, Rašovice, Útočiště, Šumná, Vernéřov

Město Klášterec nad Ohří je zřizovatelem následujících příspěvkových organizací:

Mateřská škola, Klášterec nad Ohří, Lípová 570
(odloučená pracoviště: MŠ Souběžná 205, MŠ Dlouhá 540, MŠ Školní 518, MŠ Lesní 545)

Městský ústav sociálních služeb, Lípová 545

Základní škola Krátká, Klášterec nad Ohří, Krátká 676

Základní škola, Klášterec nad Ohří, Petlérská 447
(odloučené pracoviště ZŠ Havlíčkova 269)

Základní škola Školní, Klášterec nad Ohří, Školní 519

Základní umělecká škola, Klášterec nad Ohří, J. A. Komenského 667

Zámek Klášterec nad Ohří
(odloučená pracoviště: Kulturní dům Chomutovská 465, Městská knihovna Budovatelská 486, Kino Egerie Václava Řezáče 93)

Samospráva

Zastupitelstvo města Klášterce nad Ohří má 21 členů. V roce 2021 se zastupitelstvo scházelo v následujícím složení:

Ing. Štefan Drozd – starosta /Strana soukromníků ČR/

Mgr. David Kodytek – místostarosta /Strana zelených/

Ing. Petr Hybner – místostarosta /ČSSD/

PhDr. Jiřina Malastová – radní pro školství /Strana soukromníků ČR/

Bc. Pavla Zemančíková – radní pro ekonomiku /Strana soukromníků ČR/

Mgr. Vojtěch Marvan – radní pro komunikaci a cestovní ruch a radní pro investice /Strana soukromníků ČR/

Ing. Jiří Jaroš – radní pro místní hospodářství /Za Klášterec lepší/

Mgr. Jana Dimunová /Hnutí ANO 2011/

Karel Háša /Strana soukromníků ČR/

PaedDr. Václav Homolka /KSČM/

Zuzana Ježková /Hnutí ANO 2011/

Mgr. Lenka Kodytková /Strana zelených/

Ing. Bc. Jaroslav Kohout /KSČM/

Ing. Vlastimil Kothánek /ODS/

Ivona Koudelková /Hnutí ANO 2011/

Ing. Kateřina Mazánková /Hnutí ANO 2011/

Ing. Jiří Mudroňka /Strana soukromníků ČR/

Bc. Petra Opršalová /Hnutí ANO 2011/

Josef Suchý /ODS/

Jan Šmejc /Hnutí ANO 2011/

Pavel Volák /Strana soukromníků ČR/

2021 Rada a Zastupitelstvo města Klášterce nad Ohří v číslech:

V roce 2021 se konalo 17 schůzí Rady města Klášterce nad Ohří. Radní za tento rok přijali celkem 637 usnesení. Jednání probíhala v salonku městské radnice.

Zastupitelé města Klášterce nad Ohří v roce 2021 zasedli šestkrát a přijali celkem 225 usnesení. Zasedání se konaly ve společenském domě Panorama, a to z důvodu probíhající přestavby kulturního domu na kulturní centrum. Schůze se konají zpravidla ve čtvrtek odpoledne. V roce 2021 byla všechna zasedání zastupitelstva přenášena online prostřednictvím místní televize OKO1 na městském kanálu YouTube: Aktuality Klášterec. Z roku 2021 se na městském kanále nachází šest záznamů ze zasedání s celkovým počtem 3272 zhlédnutí. Zasedání jsou veřejně přístupná, celkový počet přítomných na všech zasedáních zastupitelstva v roce 2021 byl 194 osob. Nižší návštěvnost byla způsobena pandemií koronaviru, která v jarních, podzimních a zimních měsících zasáhla Českou republiku a osobní účast na akcích s větším počtem účastníků nebyla doporučována.

Starosta města

Kdo je starosta a co dělá?

Starosta zastupuje město navenek, svolává jednání zastupitelstva a rady města a podepisuje zápisy z jednání těchto orgánů. Podepisuje také právní předpisy vydané městem. Se souhlasem ředitele krajského úřadu jmenuje a odvolává tajemníka městského úřadu. Může požadovat po Policii ČR spolupráci při zabezpečování místních záležitostí veřejného pořádku a projednává se zástupci Armády ČR a Policie ČR zabezpečení města při mimořádných událostech. Starosta je předsedou bezpečnostní rady města a krizového štábu města, je velitelem městské policie, řídí a koordinuje jednotku sboru dobrovolných hasičů. Mimo jiné také metodicky řídí odbor finanční, odbor správy majetku města a bytového fondu a odbor stavebního úřadu a územního plánování.

Ing. ŠTEFAN DROZD (foto Drozd Štefan)

Je absolventem Vysoké školy strojní a elektrotechnické v Plzni. Hned po studiích se přestěhoval do Klášterce nad Ohří, kde od roku 1987 žije a od roku 1993 podniká. Ve svém volném čase se věnuje rodině. V roce 2015 se stal starostou města a svou funkci po komunálních volbách v roce 2018 obhájil. V roce 2020 se po říjnových volbách stal zastupitelem Ústeckého kraje.

„Úloha starosty spočívá především v řízení a koordinaci zaměstnanců, odborů či projektů. Podstatné je nejen budování nového, ale i údržba stávajícího majetku města, na který se nesmí zapomínat. Musíme pečovat o to, co máme – zámek, park a další památky. Snažím se, aby se finanční prostředky na běžnou činnost úřadu nenavyšovaly a o to více zbylo na investice a opravy ve městě. Práce starosty není jako podnikání, kdy můžu rozhodovat sám. Musím zvažovat priority pro občany a uvědomuji si, že nelze vyhovět všem. Velmi si cením každé aktivity občanů a zájmu o dění ve městě. Jsem velmi rád, že se daří naplňovat vize, jak by měl Klášterec vypadat. Hospodaření města je přebytkové, připravujeme a realizujeme velké investiční akce, aniž bychom město zadlužili. Věřím, že se bude dařit i nadále a cílů bude dosaženo.

Mám rád Klášterec, protože nabízí skvělé místo pro život a má potenciál být úplně nejlepší… a na tom pracuji s celým týmem již šest let.“

Nejvýznamnější události z roku 2021:

Důležité investiční akce města (foto KC)

V roce 2021 se městu podařilo realizovat desítky významných investičních akcí, které město jak zvelebují, tak ho dělají i bezpečnějším a lepším pro život. Nejvíce viditelnou a samozřejmě nejvýznamnější investicí je dokončení přestavby kulturního domu. Po dvou letech jsme na konci roku 2021 stáli před otevřením nového moderního kulturního centra s duchem stavby původní. Budova je nadčasová, jsem na ni hrdý a zároveň pyšný na všechny, kteří se na této velké stavbě podíleli. Od projektantů, stavební firmy až po mé kolegy na úřadě. Těm všem děkuji. Nová knihovna, kavárna, sály i galerie jsou připraveny na mnoho akcí s dosahem daleko za hranice našeho města. Stáváme se tak městem kultury celého regionu. Věřím, že i vy jste na své město hrdí, protože takovýchto výjimečných pasivních staveb ve veřejném sektoru příliš nenajdete ani v rámci celé České republiky. Veškerou technologii i techniku se nyní bude tým kulturního centra snažit využívat tak, aby vaše návštěvy centra byly co nejčastější. Přeji mnoho krásných kulturních zážitků.

Pozemky v Ciboušovské

Na začátku roku jsme schválili pravidla druhé výzvy pro prodej pozemků na výstavbu rodinných domů v lokalitě Ciboušovské ulice. Jsem rád za velký zájem, přesvědčil jsem se, že připravit pozemky pro budoucí bydlení v našem městě bylo správné rozhodnutí. Prodej byl realizován obálkovou metodou, vybrána byla vždy nejvýhodnější nabídka pro město, zájemci si také mohli určit, kterou parcelu preferují. Po celý rok probíhaly práce na technické a dopravní vybavenosti lokality.

Komunikace s veřejností – hodiny pro veřejnost, online chaty

Po celý rok 2021 vždy první pondělí v měsíci probíhaly hodiny pro veřejnost bez objednání v mé kanceláři od 15 do 17 hodin a následný online chat na oficiálním facebookovém profilu Město Klášterec nad Ohří. Tento nástroj komunikace město zavedlo v říjnu 2017, do konce roku 2021 tak proběhlo již 50 chatů. Obyvatelé města si na první pondělky navykli a setkání v kanceláři i online chat využívají. V roce 2021 byly osobní návštěvy radnice z důvodu epidemiologické situace stále ještě omezené, o to více však byla využívána online komunikace.

Poděkování hasičům, městské policii a Klášterecké kyselce (foto Povodně)

V polovině července se přes Klášterec nad Ohří přehnala bouřka s intenzivním deštěm, který způsobil lokální zatopení sklepů, výtahových šachet a dalších objektů ve městě. Nejhorší situace byla v Útočišti a v Lípové ulici. Rád bych i v této výroční zprávě poděkoval hasičům, městské policii a společnosti Klášterecká kyselka za rychlou pomoc v postižených místech již ve večerních hodinách, během noci i v následujících dnech.

Poděkování městským strážníkům a našim hasičům patří i za práci během celého roku, kdy se nás nadále dotýkala celosvětová pandemie nemoci Covid-19. Jejich nasazení si nesmírně vážím.

Klášterec pomohl tornádem a vichřicí postiženým oblastem

O tom, že počasí se nedá až tak předvídat, jsme se přesvědčili již o měsíc dříve, kdy oblast Moravy a Podbořanska zasáhlo ničivé tornádo. Město Klášterec nad Ohří se rozhodlo pomoci a nabídlo pomoc postiženým oblastem prostřednictvím klášterských dobrovolných hasičů a jejich potřebnou technikou, rada města zároveň rozhodla o finanční podpoře obcí na Podbořansku.

Poděkování Natálii Novákové a Tereze Kleistnerové

K osobnímu poděkování za hrdinský čin jsem na klášterckou radnici pozval Natálii Novákovou a Terezu Kleistnerovou, které nebyly lhostejné k volání o pomoc a zachránily tak život zraněné paní uvězněné na balkoně v 6. patře panelového domu. Oběma bylo v té době 16 let a na rozdíl od desítky kolemjdoucích a dalších zvědavě koukajících z jiných balkonů zavolaly na tísňovou linku. Zároveň ujišťovaly sténající paní, že je pomoc zavolána, snažily se s ní nadále komunikovat a vyčkaly na příjezd městské policie, dobrovolných hasičů a následně i záchranné služby. Osobního setkání se mohla zúčastnit pouze Natálie, předal jsem jí dárek v podobě poukázek na naše kulturní akce a knihy o Klášterci nad Ohří s věnováním a poděkováním za to, že nejsou lhostejné ke svému okolí. Zároveň jsem napsal děkovný dopis ředitelům škol, na kterých obě slečny studují, aby věděli, jak zodpovědné studentky ve svých školách mají.

Cenu města Klášterce nad Ohří získala Helena Voříšková (foto Cena)

Klášterecké hudební prameny s Jaroslavem Svěceným nepatřily pouze hudbě, ale i slavnostnímu předání Ceny města Klášterce nad Ohří v podobě sošky anděla od Jitky Kůsové. Pro mnoho lidí andělem je právě ona... Proto mi bylo ctí předat cenu Heleně Voříškové, a to za příkladnou a dlouholetou práci ve zdravotnictví, profesionální a laskavý přístup a obětavou péči o seniory a nemocné. Ještě jednou gratuluji.

Na náměstí stojí strom míru, jeho jméno posvětili běžci s mírovou pochodní (foto Peace Run)

Klášterec nad Ohří navštívila malá skupinka mezinárodního týmu běžců, připojilo se k nim i několik místních dobrovolníků. Sportovci z různých částí světa se účastnili nejdelšího štafetového běhu s hořící pochodní s názvem Peace Run – Mírový běh, který je pořádán od roku 1987. U sala terreny jsme hosty přivítali a nabídli jim pohoštění. Běžecký tým představil zábavným způsobem pomocí her a scének své jednotlivé členy i mírové poselství. Ze zámeckého parku jsem měl čest nést mírovou pochodeň na klášterecké náměstí. Tak, jak v tichosti přiběhli, běžci zase město opustili. Zůstala nám tu po nich „lípa míru" a apel na to, abychom častěji probouzeli to dobré v nás.

Lázně Evženie našly partnera pro svůj budoucí rozvoj (foto Lázně)

O pokračování provozu lázeňského areálu Evženie, jeho revitalizaci a dostavbu do plnohodnotného formátu komplexního lázeňského zařízení jsme usilovali posledních několik let. Z tohoto důvodu jsme se rozhodli hledat dlouhodobého strategického partnera, který by za oboustranně výhodných podmínek provozoval lázně v odpovídajícím kvalitativním standardu a rozsahu služeb. Partnera, který by pomohl společně určit rozsah potřebné revitalizace i její podobu a zároveň by se podílel na rozsahu a formě dostavby areálu tak, aby splňovala veškeré provozní, ekonomické a estetické parametry. V roce 2021 jsme proto pokračovali v jednání se společností Priessnitzovy léčebné lázně, a.s., z Jeseníku, a mohli jsme tak na zastupitelstvu města předložit nejprve memorandum a na podzim také smlouvu o spolupráci a vzniku společnosti Lázně Evženie, a.s., kde se město Klášterec nad Ohří a Priessnitzovy léčebné lázně, a.s., staly dvěma akcionáři. Věřím, že spolupráce s těmito tradičními lázněmi s dlouhou historií je velmi důležitým

rozhodnutím, které přispěje k rozvoji nejen historické části našeho města díky dlouhodobým lázeňským pobytům, ale i celého Klášterce nad Ohří. Naše krásné město tak má velikou šanci vrátit se na mapu českého lázeňství. Jsme však teprve na začátku této dlouhé cesty a čeká nás ještě mnoho práce.

Na závěr bych velmi rád poděkoval celému týmu zaměstnanců radnice za spolupráci.

Místostarosta města

Kdo je místostarosta a co dělá?

Místostarosta je pro výkon své funkce dlouhodobě uvolněn, zastupuje starostu města v době jeho nepřítomnosti nebo v době, kdy nevykonává funkci. Spolu se starostou podepisuje právní předpisy vydané městem. Mimo jiné také metodicky řídí odbor vnitřní správy, odbor sociálních věcí, školství a sportu, odbor místního hospodářství, dopravy a životního prostředí a odbor komunikace a cestovního ruchu.

Mgr. DAVID KODYTEK (foto Kodytek David)

Pochází z Českolipska, vystudoval Pedagogickou fakultu Univerzity J. E. Purkyně v Ústí nad Labem, obor Dějepis a výtvarná výchova. Do roku 1998 vyučoval na Gymnáziu Aloise Jiráska v Litomyšli a poté se přestěhoval do Klášterce nad Ohří, kde působil na klášterském gymnáziu. Se svou ženou má tři děti, ve svém volném čase se věnuje výtvarnému umění a divadlu, má rád historii a přírodu. Jako zastupitel města působí od roku 2014, od 1. listopadu 2018 ve funkci místostarosty města.

„Svůj úkol vidím hlavně v prosazování našeho volebního programu a zároveň chci podporovat všechny smysluplné nápady ostatních osobností ve vedení města. Klášterec nad Ohří by měl podle mého názoru v budoucnu nabízet lidem více volnočasových aktivit a veřejný prostor by měl být nejen estetický, ale i funkční. Přál bych si přesvědčit ostatní o důležitosti přizpůsobit se klimatickým změnám, a to například péčí o zeleň nebo omezením lokálních zdrojů znečištění. Jako podstatnou vnímám komunikaci s občany, atmosféra spolupráce je to nejdůležitější. Plodná diskuze přináší výsledky."

Nejvýznamnější události z roku 2021:

Nový dotační titul na obnovu nemovitostí

Město na rok 2021 vyhlásilo nový dotační titul na obnovu objektů v městské památkové zóně v Klášterci nad Ohří, které nejsou v ústředním seznamu památek. Tento čin považuji za důležitý nástroj péče o kulturní dědictví města.

Cílem je pomoci vlastníkům zachovat stavebně-historické, ale i umělecké hodnoty objektů a tím zatraktivnit území města Klášterce nad Ohří pro kvalitní život místních obyvatel a zvýšit atraktivitu historického centra města. Nového dotačního programu v loňském roce využilo šest žadatelů, na obnovu svých nemovitostí v městské památkové zóně jim město přispělo celkovou částkou 380.292 Kč.

Připravili jsme výlety na katastru obce (foto Katastr)

Na jaře se z důvodu vládních nařízení uzavřely hranice katastru. Cestování napříč bylo umožněno pouze na základě potvrzení zaměstnavatele či ve výjimečných případech, jako návštěva lékaře apod. Pro místní obyvatele jsme připravili sérii výletů nazvaných Katastr = Katastrofa? Rozhodně ne. Aniž by porušili vládní nařízení, mohli najít inspiraci pro návštěvu neprobádané divočiny, hradních zřícenin, údolí pěti potoků, naleziště polodrahokamů i nezapomenutelných přírodních vyhlídek. To vše na čerstvém vzduchu, bez roušek, stačilo jen chtít a najít si pár hodinek volného času.

Na mikulovickém hřbitově byla umístěna pamětní deska

Na začátku června se uskutečnila vzpomínková akce na bývalé obyvatele Mikulovic. V Česku se dodnes nachází desetitisíce německých hrobů. Mnohé z nich si vzaly do „parády" bagry, náletové dřeviny či další živly a dnes jde sotva poznat, že tam nějací Němci leží. Právě taková místa se snaží připomínat Shromáždění německých spolků novými pamětními deskami.

„Zde v Kristu odpočívají bývalí obyvatelé Mikulovic," stojí na kamenné desce v češtině a němčině. Každá krajina má svou historii a svou paměť a je důležité si připomínat osudy a um lidí, kteří tu žili před námi. Cílem je připomenout, že v těchto oblastech žilo německo-jazyčné obyvatelstvo, které významnou měrou přispělo k jejich kulturnímu i ekonomickému rozvoji.

Sdružení historických sídel Čech, Moravy a Slezska

V září proběhlo setkání krajské sekce Sdružení historických sídel Čech, Moravy a Slezska na zámku v Klášterci nad Ohří. Coby předseda ústecké sekce jsem představil přítomným zástupcům jednotlivých měst a obcí opravy památek v našem městě za poslední dva roky.

Sdružení je mimo jiné iniciátorem akce Dny evropského dědictví, které zde proběhly ještě na začátku září. Uskutečnila se komentovaná prohlídka Sedmi bolestí Panny Marie, zříceniny hradů Lestkov a Šumná a dny uzavřel křest nové publikace Klášterec barokní během mše svaté v kostele Nejsvětější Trojice.

V roce 2021 město v rámci Programu regenerace městských památkových rezervací (MPR) a městských památkových zón (MPZ) obnovilo mimo jiné fasády dvou objektů, a to restaurace a kavárny v lázeňském areálu. Stejně jako v předchozím roce jsme se zúčastnili soutěže Historické město roku, kdy je udělována cena za nejlepší přípravu a realizaci výše uvedeného programu. Za Ústecký kraj se kromě nás přihlásilo i město Žatec, v jeho konkurenci jsme se v kraji umístili na 2. místě. Zároveň jsme se přihlásili do soutěže Památka roku 2021 v kategorii Malá památka, tedy obnova památek do výše nákladů 1 milion Kč. Vyhodnocení proběhlo na začátku března 2022, při tvorbě této výroční zprávy tedy víme, že jsme s přihlášenou památkou, tedy obnovou objektu bývalé střelnice a dnešní restaurace Peřeje v areálu Lázní Evženie, v Ústeckém kraji zvítězili.

Během podzimu proběhly práce na Šumné (foto Šumná)

Každý rok se snažíme zvelebovat zříceninu Šumnou tak, aby z ní bylo pohodlně vidět na celé široké okolí, a hrad tak byl atraktivním cílem pěších túr pro klášterecké i přespolní návštěvníky. Nezaháleli jsme ani v říjnu, kdy jsme se společně s dobrovolníky sešli o dvou sobotách, abychom společnými silami zlikvidovali náletové dřeviny v okolí zříceniny a vyměnili dosluhující dřevěné podpěry mostu přes hradní příkop. Naší snahou je také udržovat přístup na Šumnou coby bývalou sopku v takovém stavu, aby byly odhaleny a zůstávaly k vidění jednotlivé sedimenty hornin.

Do budoucna máme v plánu navázat spolupráci s umělci, kteří tvoří v duchu land art a pro jejichž umělecké výtvory by mohly být materiálem právě vysekané náletové dřeviny. Výstavou jejich výrobků z přírodních materiálů v prostorách zříceniny by hrad zcela určitě získal na atraktivitě. K lepší přístupnosti hradu přispěje určitě i cyklostezka, s jejíž výstavbou město v budoucnosti počítá a která povede z lázeňského areálu Evženie.

Tradiční RETRO se uskutečnilo v kině Egerie (foto Retro)

V úterý 16. listopadu se v kině Egerie uskutečnila malá připomínka výročí 17. listopadu 1939 a 1989. Na programu bylo divadelní vystoupení studentů Gymnázia a Střední odborné školy Klášterec nad Ohří a koncert Adély Kodytkové a kapely Saiwala.

Nejenom v předchozím, ale i v roce 2021 bylo pořádání této již tradiční akce ovlivněno epidemiologickou situací. Omezen byl tak možný počet návštěvníků a s posunutým termínem otevření nového kulturního centra jsme se tuto akci rozhodli uskutečnit v komornějším duchu v kině Egerie.

V předsálí na příchozí čekala výstava fotografií slavné fotografky Lenky Hatašové a fotografa Deníku Miroslava Rady z listopadu 1989 v Praze i v Ústeckém kraji, k ochutnání byl i speciální retro raut. Vstupné bylo opět symbolické – dospělí 89 Kč, senioři, děti a studenti 39 Kč.

Místostarosta města

Kdo je neuvolněný místostarosta a co dělá?

Místostarosta není pro výkon své funkce dlouhodobě uvolněn, nadále vykonává své standardní zaměstnání. Zastupuje starostu a místostarostu města v době jejich společné nepřítomnosti. Metodicky řídí odbor výstavby a rozvoje města.

Ing. PETR HYBNER (foto Hybner Petr)

Pochází z nedaleké Kadaně, vystudoval Mendelovu zemědělskou a lesnickou univerzitu v Brně. Po absolvování vysoké školy učil na Střední zemědělské škole v Kadani, následně na Městském úřadě v Kadani zastával funkci vedoucího odboru školství, kultury a sportu, od září 2008 je ředitelem příspěvkové organizace Zámek Klášterec nad Ohří. Jako zastupitel města působí od roku 2014, ve funkci místostarosty města od 1. ledna 2020. Volný čas tráví především s rodinou, velkými koníčky mu jsou kultura a sport, a to především florbal. S florbalem strávil celých dvacet let a jako trenér dvakrát postoupil se svým týmem do první florbalové ligy.

„Smysl své práce na radnici vidím v prosazování a podpoře projektů, které dlouhodobě posunou naše město dál a jeho občanům zpříjemní a usnadní život.

V Klášterci mám rád celé staré město, především však zámek a zámecký park a to pro jeho krásu, poetiku, klid a zvláštní tajemno, které prožívá pouze ten, kdo se zde pohybuje v pozdních nočních hodinách.“

Nejvýznamnější události z roku 2021:

Kulturní centrum je hotové (foto KC)

V roce 2021 došlo k závěrečné fázi rekonstrukce kulturního domu, respektive přestavby v multifunkční kulturní centrum. Dokončeny byly práce na exteriéru této pasivní budovy a kompletně byly vybaveny interiéry. Do prostor se zároveň přestěhovala městská knihovna ze společenského domu Panorama. Hotovo a zkolaudováno bylo 17. prosince 2021, slavnostní otevření proběhlo 8. ledna 2022.

Město k této největší investici přistoupilo kvůli nevyhovujícím energetickým nákladům při provozu obou budov – kulturního domu a městské knihovny. Myšlenka rekonstrukce dosluhujícího kulturního domu z 50. let minulého století se zrodila již v roce 2014 a v dalších letech se postupně rozvinula do dnešní podoby. Studii jsme zadali ateliéru Borák architekti. Dalibor Borák společně se svou ženou Helenou modernizaci a dostavbu kulturního domu pojali v moderním stylu a ve standardu pasivního domu, což u tak velké veřejné budovy není zcela běžné. Původní stavba se v podstatě obestavěla a vznikly nové prostory pro knihovnu, rozšíření velkého sálu, zvýšení patra, balkon, čtyři gastro provozy včetně celodenní kavárny, zázemí pro ochotníky a místní spolky, včetně zkušebny, tiskového centra a počítá se i s knihkupectvím. Nově upravené je také okolí, příjezdová komunikace či parkovací místa. Z původního kulturního domu se zachovala umělecká díla, plastiky, mozaiky, lustry či hlavní schodiště, budova tak nepřišla o Genius loci neboli ducha místa, odkaz a poctu minulým generacím, jež s lokalitou souvisí, nebo se zasadily o její výstavbu.

Rekonstrukce kulturního centra byla realizována metodou „design and build“ (jeden dodavatel vyhotovil projekt i realizoval stavbu), což v době výrazného nárůstu cen stavebních materiálů a prací znamenalo pro město jako zadavatele nemalé úspory.

Celkové náklady na stavbu, včetně projektové dokumentace činí 188.171.253 Kč, vč. DPH. Městu se podařilo získat na stavbu dotaci od Ministerstva životního prostředí prostřednictvím Operačního programu životního prostředí 2014-2020 ve výši 45.023.035 Kč.

Věřím, že nyní má naše město kulturní stánek, který se stal novou dominantou a budou nám ho závidět v širokém, dalekém okolí. Děkuji Odboru výstavby a rozvoje města a dalším za intenzivní práci, která vedla ke zdárnému dokončení tohoto velkolepého díla.

Cyklochodník v Petlérské

Mezi další významné a viditelné investiční akce města, které se podařilo realizovat v roce 2021, bylo vybudování cyklochodníku v Petlérské ulici. Tento desítky let starý chodník, který byl na řadě míst narušen prorůstajícími kořeny stromů, si naši pozornost zasloužil, a to po celé jeho délce od cykloparku v Královéhradecké ulici,

kde dnes nejdeme jakýsi uzel všech městských cyklostezek, až po výjezd z města směrem na Petlery. Stavbou došlo ke zřízení dělené stezky pro pěší a cyklisty v celkové šířce 4 metry, pruh pro cyklisty i chodce je oboustranný a vzájemně ho dělí obrubník a hmatný pás, stavba v celém rozsahu splňuje bezbariérové užívání. Součástí projektu bylo také nové veřejné osvětlení. Celkové náklady ve výši 7 milionů Kč byly z poloviny dotovány ze Státního fondu dopravní infrastruktury.

Cyklochodník byl slavnostně otevřen u příležitosti Mezinárodního dne bez aut. Pomohla nám k tomu více než stovka klášterských předškoláků, ale i klaun Tom a strážník městské policie. Cyklochodník již plně slouží chodcům, cyklistům, koloběžkářům, rodičům s kočárky a my pevně věříme, že se vám tato investice líbí. O dalších projektech, které se v roce 2021 podařilo realizovat, se dočtete v sekci odboru výstavby a rozvoje města.

Jaroslav Svěcený hrál pro dva tisíce diváků (foto KHP)

V první polovině července 2021 se na klášterském zámku uskutečnil již 17. ročník festivalu Klášterecké hudební prameny. Největší klášterecká kulturní akce a Rodinné stříbro Ústeckého kraje, tedy i jedna z nejvýznamnějších akcí severozápadních Čech, přilákala dva tisíce diváků. Jaroslav Svěcený svou hrou na housle zaujal nejen obecenstvo hudebního festivalu, ale také klienty domova pro seniory a návštěvníky galerie Kryt.

Novinkou byla propagace pomocí festivalových střípků na sociálních sítích. Celkem se odvysílalo 12 krátkých videí, na nichž se po znělce s „rostoucím" pódiem objevili jak zástupci pořadatelů, tak i řada známých hostů. Rád bych poděkoval všem, kteří se na této tradiční akci podílejí.

Novinky z příspěvkové organizace Zámek Klášterec nad Ohří

Přestože byly první měsíce roku 2021 památky a muzea zavřené, nepřestávali jsme se vzdělávat v nových trendech. Projekt Městského muzea ve Weberově domě je již dlouhý čas hotový a čekáme na finanční dotaci. Zatím shromažďujeme historická fakta a další informace o Klášterci nad Ohří a jeho okolí a přijímáme dary do budoucí expozice, sledujeme zároveň novinky ze světa výstavnictví.

V dnešní době s vyspělou informační technologií a audiovizuální technikou je možné dělat zázraky. Muzea se stávají místem nejen vzdělání, ale i zábavy pro

všechny věkové kategorie. Čím více smyslů člověk zapojí, tím více informací si s sebou odnese. Během roku byly pravidelně pořádány mnohé konference pro muzejníky, a to i v době lockdownu. Díky online vysílání jsme se připojili z kanceláře například ke konferencím pořádaných společností AV MEDIA, a.s., a Asociace muzeí a galerií ČR, z.s.

Kromě péče o stálé expozice pracovali zaměstnanci klášterského zámku na přípravě nové výstavy a vzdělávali se v oblasti historie města a především dějinách výroby porcelánu. Spolupracujeme s odborníky z několika kulturních organizací, mezi nimi jsou např. Uměleckoprůmyslové museum v Praze, Západočeské muzeum v Plzni, Muzeum města Karlovy Vary a další. Když nám to situace dovolila, účastnili jsme se exkurzí do jejich výstavních síní a seznamovali se s možnostmi, které dnes moderní muzea nabízejí svým návštěvníkům, aby uspokojila jejich touhu po vědění.

Klášterecký zámek se po nutném zavření kvůli pandemii koronaviru veřejnosti otevřel opět 11. května. Již druhým rokem zamířily průvodkyně s návštěvníky také do místních kostelů, Nejsvětější Trojice a Panny Marie Utěšitelky. Oba svatostánky po staletí věrně slouží svému účelu a kromě toho se od roku 2020 otevírají široké veřejnosti tím, že se zde vedle koncertů a jiných kulturních akcí konaly také komentované prohlídky. Byl na ně velmi pozitivní ohlas a v nabídce zámku zůstávají i nadále.

Areál letního kina je opět o něco atraktivnější (foto Letní kino)

Letní kino v roce 2021 opět posloužilo jak k letnímu promítání filmů, tak i ke konání několika kulturních a společenských akcí. Každoročně se pracuje na zvelebování tohoto přírodního amfiteátru tak, aby se návštěvníci cítili dobře a areál pasoval do současného století. Po rekonstrukci cest, fasád objektů, pódia i plátna se v roce 2021 vybudovalo nové oplocení, které nahradilo původní, nevzhledný plot.

Po ukončení letního promítání pokračovala sezóna i v září, nejprve se zde uskutečnil charitativní Den pro Martínka, o týden později zaplnilo areál 700 návštěvníků Klášterských promenád. Nově se akce uskutečnila i za jeho hranicemi, a to na pozemcích u gymnázia a střední odborné školy. Děkujeme všem, kteří jste na akci vystoupili a rozdali spoustu radosti a zábavy, a všem, bez jejichž finanční pomoci bychom Klášterské promenády uskutečnit nemohli.

Rozsvícení vánočního stromu formou procházky (foto Vánoční strom)

Opatření způsobená pandemií koronaviru ani v roce 2021 neumožnila uspořádat oblíbenou a tradiční akci rozsvícení vánočního stromu tak, jak jsme byli zvyklí. Těsně před jejím konáním byl vyhlášen zákaz vánočních trhů, omezen byl také počet návštěvníků kulturních akcí. Abychom přece jen „nezrušili Vánoce", mohli příchozí zhlédnout v dopoledních hodinách ukázku tradičních řemesel, děti mohly napsat Ježíškovi, zazvonit na zvoničku přání a v průběhu dne zahráli divadelníci Vánoční hru. Živý vánoční strom jsme rozsvítili ve standardním čase, před zámkem se několik stovek diváků sešlo při nedělní procházce, konal se i ohňostroj ze zámecké věže. Akci jsme přenášeli online, lidé tak mohli Rozsvícení vánočního stromu sledovat z pohodlí domova. Doufám, že v roce 2022 se již všichni sejdeme první adventní neděli v zámeckém parku, budeme si moci zakoupit vánočně laděné občerstvení a užít si oslavy blížících se Vánoc tak, jak jsme byli po celou řadu let zvyklí.

Městský úřad v Klášterci nad Ohří

Městský úřad sídlí v budově radnice na náměstí Dr. E. Beneše. Vůbec první radnice stála v Klášterci pravděpodobně už v 16. století, ale nic se z ní nedochovalo, protože za svou téměř třísetletou historii několikrát vyhořela. 3. května 1855 byl položen základní kámen nové radnice. Celá budova byla postavena v novorenesančním slohu podle plánů mosteckého stavitele Wenzla Böhma. V roce 1859 postihl město jako už tolikrát předtím velký požár a nově postavená radnice celá vyhořela. Současná podoba dominanty náměstí tak pochází z druhé poloviny 19. století. **(foto Radnice)**

Tajemnice městského úřadu

Kdo je tajemník a co dělá?

Tajemníka obecního úřadu jmenuje podle zákona o obcích starosta, a to se souhlasem ředitele krajského úřadu. Vlastnímu jmenování musí předcházet výběrové řízení v souladu se zákonem o úřednících územních samosprávných celků. Tajemnice Městského úřadu v Klášterci nad Ohří řídí a kontroluje činnost jednotlivých zaměstnanců městského úřadu, zajišťuje výkon přenesené působnosti s výjimkou věcí, které jsou zákonem svěřeny radě města nebo zvláštnímu orgánu města. Plní úkoly uložené zastupitelstvem města, radou města nebo starostou, účastní se zasedání rady a zastupitelstva města s hlasem poradním. Dále například radě města navrhuje jmenování a odvolání vedoucích odborů, předkládá radě města návrhy změny organizační struktury a celkového počtu zaměstnanců městského úřadu a vyhlašuje výběrová řízení na místa úředníků. Stanovuje také platy všem zaměstnancům města zařazeným do městského úřadu. Tajemnice řídí organizační úsek.

Dr. Ing. RADKA HODICOVÁ (foto Hodicová Radka)

Ve funkci tajemnice městského úřadu pracuje od června 2016, předtím tři roky působila jako vedoucí odboru komunikace a cestovního ruchu, dříve oddělení vnějších vztahů a cestovního ruchu. Vystudovala Vysokou školu ekonomickou v Praze (obor Podniková ekonomika a management), doktorát získala na Ekonomické fakultě Technické univerzity v německém Chemnitz v oboru

Marketing. Před nástupem na městský úřad působila v pražské pobočce mezinárodní personálně-poradenské společnosti jako konzultant. Ve svém volném čase se věnuje rodině a ráda sportuje.

„Klášterec nad Ohří mám ráda, protože překročil svůj stín a má dobře našlápnuto být atraktivním místem pro život.“

Nejvýznamnější události z roku 2021:

Na začátku roku 2020 jsme netušili, že nás čeká rok, jaký nikdo z nás dosud nezažil… Tak zněla první věta v loňské výroční zprávě. V roce 2021 jsme sice již byli v obraze, ale ani tak si nikdo z nás nedovedl představit, jak dlouho nás pandemie koronaviru bude doprovázet. V prvním kvartálu roku jsme byli opět nuceni aplikovat práci z domova v modelu střídání skupin zaměstnanců přítomných na pracovišti, poté jsme **home office** využívali již jen ve výjimečných případech. Po celý rok bylo nutné mít v prostorách městského úřadu zakryté dýchací cesty, více se nadále využívala online komunikace. Omezena byla prezenční školení našich zaměstnanců. Neboť nás pandemie nezbavila povinnosti splňovat zákonné požadavky na vzdělávání úředníků, pokračovali jsme proto v již dobře nastaveném **e-learningu.**

Na začátku roku bylo v České republice zahájeno očkování proti Covid-19, zprvu se místní obyvatelé museli registrovat nejblíže v Kadani, na začátku března se však otevřelo **očkovací centrum** také v Lázeňském domě Evženie. Město Klášterec nad Ohří zároveň vynaložilo veškeré úsilí k **otevření testovacího centra.** Podařilo se a od poloviny března bylo k dispozici široké veřejnosti v areálu zimního stadionu.

Nadechnutí bez všudypřítomných respirátorů a vlna optimismu opět přišla s létem, bohužel na podzim pandemie znovu udeřila v plné síle i na Klášterec nad Ohří a onemocnění se bohužel nevyhnulo ani našim zaměstnancům. Opět díky angažovanosti, ochotě a flexibilitě většiny zaměstnanců jsme rok 2021 ustáli.

Co se týče pracovních pozic na městském úřadě, **změnou organizační struktury** se z původně dvou asistentek vedení města vytvořila jedna pracovní pozice, která byla po výběrovém řízení obsazena v dubnu. Jelikož nemáme zákonnou povinnost zřizovat pozici interního auditora, rozhodli jsme se po jeho odchodu tuto pozici již neobsazovat a následně jsme ji také zrušili. Úkoly spojené s kontrolní činností se

přenesly na stávající zaměstnance. Na podzim jsme obměnili redaktorku Klášterských novin, která je součástí odboru komunikace a cestovního ruchu, výběrová řízení byla také vyhlášena na odboru místního hospodářství, dopravy a životního prostředí a odboru správy majetku a bytového fondu, v obou případech na místo pracovnic odcházejících do starobního důchodu a jedné na mateřskou dovolenou.

Veřejnosti jsme představili **nové webové stránky města,** k jejichž modernizaci jsme přistoupili po pěti letech. Webové stránky mají nově rychlé menu, odkud se snadno dostanete například na úřední desku městského úřadu, Klášterecké noviny nebo kalendář kulturních akcí, přizpůsobené jsou také mobilní verzi pro telefon. Současně splňují veškeré požadavky dané zákonem ohledně snadné ovladatelnosti a pochopitelnosti např. i pro osoby, které trpí zrakovou poruchou. Vždy je potřeba určitý čas zvyknout si na nové prostředí, ale věřím, že se každý návštěvník rychle zorientoval.

Projekt participativního rozpočtu **Společně pro Klášterec** se přehoupl do pátého roku své existence. Díky němu město mohlo realizovat již 16 nápadů navržených veřejností. Ke konci roku proběhlo hlasování, které se těšilo velikému zájmu, prostřednictvím mobilního rozhlasu se ho zúčastnila více než tisícovka respondentů.

V prosinci jsme po tradičních vánočních výstavách Betlémů, které se konaly ve spolupráci s místními školami, přistoupili k novince, a to **výstavě děl zaměstnanců městského úřadu.** Ráda bych poděkovala všem zúčastněným a vyjádřila jim upřímný obdiv za jejich tvůrčí schopnosti. Navíc výtěžek z prodeje grafik, fotografií, kabelek, ponožek, šperků, vánočních dekorací, perníčků a mnoho dalšího byl použit na charitativní účely, a i proto si aktivity a dobročinnosti týmu naší radnice moc vážím.

Organizační úsek

Personální obsazení:

- **Ivana Džubinská,** asistentka (do 30.04.2021)
- **Marie Fabianová,** asistentka (do 31.03.2021)
- **Mgr. Lenka Čížková,** asistentka (od 17.05.2021)
- **Romana Hanková,** personalistka
- **Ing. Gabriela Alferi,** referentka agendy přestupků
- **Monika Schmidtová,** referentka agendy přestupků

řídí: Dr. Ing. Radka Hodicová, tajemnice

Činnost organizačního úseku:

Organizační úsek zajišťuje kompletní administrativní podporu vedení města a městského úřadu, připravuje jednání rady a zastupitelstva města a zodpovídá za vyhotovení a evidenci zápisů a usnesení.

K dalším úkolům patří evidence podaných peticí, stížností, návrhů, připomínek a podnětů občanů, jakož i žádostí podaných dle zákona č.106/1999 Sb., o svobodném přístupu k informacím. Odbor dále vede centrální evidenci smluv, vyhlášek, směrnic, nařízení a dalších předpisů.

Organizační úsek v neposlední řadě zajišťuje přestupkovou agendu na úseku veřejného pořádku, občanského soužití a ve věcech majetkových a vede kompletní personální agendu městského úřadu.

2021 Městský úřad v Klášterci nad Ohří v číslech:

Počet zaměstnanců k 31.12.2021:	89	
žen:	68	
mužů:	21	
Dělnické profese (lesní dělníci, ústředna, uklízečky, řidič):		8
Veřejně prospěšné práce:		3
Strážníci městské policie:	18 (z toho 1 na RD)	

Hasiči:	1
Úředníci:	59
Se zdravotním omezením:	5
Důchodci:	1
Na mateřské/rodičovské dovolené:	3

Během roku 2021 nastoupilo 5 nových zaměstnanců městského úřadu, 10 veřejně prospěšných pracovníků. Pracovní poměr ukončilo 9 zaměstnanců úřadu a 15 veřejně prospěšných pracovníků. Ke strážníkům městské policie nenastoupil nikdo, ale tři odešli. Nejdéle na městském úřadě pracuje referentka již od roku 1982, tedy 39 let.

Poloviční úvazek:	4
Studium:	1

V roce 2021 bylo uzavřeno 29 dohod o provedení práce (z toho 11 na období voleb) a 11 dohod o pracovní činnosti. Dále bylo k 31.12.2021 vedeno 22 dohod o provedení práce s dobrovolnými hasiči.

2021 Agenda přestupků v číslech:

V roce 2021 bylo řešeno 845 přestupků. Jelikož spolu některé souvisejí a evidují se v tzv. spisech, zaevidovaných spisů bylo 312. Dle přestupkového zákona bylo 218 přestupků postoupeno jinému správnímu orgánu (jiné obci apod.). Odloženo bylo 244 případů. Odkládají se přestupky s nezjištěným pachatelem, s nezletilým pachatelem, odkládají se také případy, které nenaplňují skutkovou podstatu přestupku a přestupky bez souhlasu osoby přímo postižené spácháním přestupku.

A jaké přestupky se v roce 2021 mimo jiné řešily?

Proti veřejnému pořádku	80
Proti občanskému soužití	369
Proti majetku	97
Proti pořádku ve státní správě a v územní samosprávě	37
Proti speciálním zákonům	262

Odbor vnitřní správy

Personální obsazení:

- **Bc. Pavlína Bláhová,** vedoucí
- **Andrea Klanerová,** ověřování, CzechPoint, spisovna
- **Jana Handlová,** matrika
- **Jana Nováková,** evidence obyvatel
- **Hana Zálešáková, DiS.,** podatelna
- **Pavel Endršt,** informatik
- **Bc. Michal Dlouhý,** správce GIS, informatik
- **Miroslav Moro,** řidič, správce
- **Alena Rožcová,** ústředna
- **Ivana Tomsová,** uklízečka
- **Marta Titěrová,** uklízečka

metodicky řídí: Mgr. David Kodytek

Bc. PAVLÍNA BLÁHOVÁ (foto Bláhová Pavlína)

Na úřadě pracuje od roku 2002, nejdříve jako referentka odboru vnitřní správy na evidenci obyvatel a od roku 2007 byla jmenována do funkce vedoucí odboru. Kvalifikaci pro tuto pozici získala bakalářským studiem v oboru Veřejná správa při Vysoké škole finanční a správní, dále má odbornou způsobilost na správní řízení a evidenci obyvatel, osvědčení o způsobilosti k výkonu státní správy na úseku matrik, pro výkon vidimace a legalizace, pro výkon státní správy na úseku voleb a další osvědčení z průběžných školení.

„V Klášterci nad Ohří žiji od narození a jeho přednost vidím především v dokonalém začlenění města do okolní krajiny, s řadou možností pro sportovní vyžití a dostupností většiny služeb."

Činnost odboru:

Odbor vnitřní správy je servisním týmem nejen pro všechny zaměstnance, ale i pro řadu občanů, kteří k nám chodí na matriku, evidenci obyvatel, Czech POINT či podatelnu. Zásadním dílem je vnitřní správa také v rukou informatiků, údržby, úklidu či zásobování. Cílem odboru vnitřní správy je každodenně zajistit bezproblémový chod v budovách radnice pro občany i zaměstnance města. Odbor organizuje volby do Poslanecké sněmovny, Senátu, zastupitelstva kraje a do zastupitelstva města, vyhlášená referenda a sčítání lidu a plní funkci registračního úřadu dle platných volebních zákonů i pro obce Domašín, Okounov, Perštejn. Odbor vnitřní správy vede matriční knihy, vydává rodné listy, oddací listy, úmrtní listy, vystavuje doklady do ciziny, přijímá žádosti o sňatek a zabezpečuje obřad uzavření manželství. Rozhoduje o užívání a změně jména a příjmení, provádí ověřování listin a pravosti podpisů na listinách dle platné legislativy, zajišťuje úkoly ve věcech evidence obyvatel a hlášení pobytu občanů a rozhoduje ve správním řízení o zrušení trvalého pobytu. V neposlední řadě přijímá hlášení o ztrátách a nálezech a napomáhá vrácení věci vlastníkům. Vede také sklad kancelářských potřeb, zajišťuje evidenci a správu pevných linek a mobilních telefonních čísel a řídí provoz služebních a referentských automobilů.

2021 Činnost odboru vnitřní správy v číslech:

Kontaktní místo veřejné správy Czech POINT, ověřené výpisy:

- rejstřík trestů 103
- veřejný rejstřík 24
- katastr nemovitostí 102
- živnostenský rejstřík 17
- konverze dokumentů 577
- výpis z rejstříku právnických osob 9
- zřízení datové schránky 22
- zneplatnění přístupových údajů 6
- bodové hodnocení řidiče 11
- zprostředkování identifikace 4
- žádost o poskytnutí referenčních údajů 34
- ověřené podpisy a kopie dokumentů 3 111
- výpis z insolvenčního rejstříku 1

Evidence obyvatel

Agenda na úseku evidence obyvatel se řídí zákonem č. 133/2000 Sb., o evidenci obyvatel a rodných číslech a o změně některých zákonů. Na základě tohoto zákona mohou občané např. požádat o poskytnutí údajů z agendového informačního systému evidence obyvatel, o zrušení údaje o místu trvalého pobytu, o zprostředkování kontaktu nebo o zavedení adresy pro doručování.

- počet obyvatel k 31. 12. 2021 14 160
- narození v roce 2021 135
  - chlapci 75
  - dívky 60
- zemřelí 194
  - muži 104
  - ženy 90
- přistěhovaní 226
- odhlášení 347

Matrika

Matriční úřad v Klášterci nad Ohří vede matriční knihy narození, sňatků a úmrtí nejen pro město Klášterec nad Ohří, ale také pro přilehlé obce Ciboušov, Hradiště, Klášterecká Jeseň, Lestkov, Mikulovice, Rašovice a Vernéřov.

Za rok 2021 bylo oddáno 68 párů a přivítali jsme 46 občánků. Matriční úřad v roce 2021 uspořádal 4 slavnostní obřady při oslavě jubilejní svatby: dvě zlaté, rubínová a diamantová. Dne 8. prosince 2021 oslavila Terezie Koubková své 100. narozeniny. Oslavu uspořádali zaměstnanci Městského ústavu sociálních služeb v Klášterci nad Ohří. Mezi gratulanty nechyběl ani starosta města Štefan Drozd, který oslavenkyni předal kytičku a dárek. Vzhledem k epidemii koronaviru klesl počet uzavření manželství, počet přivítaných občánků a navštívených občanů k významnému jubileu.

- zápis manželství 68
- zápis úmrtí 77
- zápis určení otcovství 55

- vysvědčení o právní způsobilosti k uzavření manželství 12
- žádost o zápis příjmení v mužském tvaru 5
- změna příjmení po rozvodu 4
- jubilejní svatby 4

Nejvýznamnější události z roku 2021:

Volby (foto Urna)

Odbor vnitřní správy zajišťuje také organizaci voleb, v roce 2021 se konaly volby **do Poslanecké sněmovny parlamentu ČR**, a to ve dnech 8. a 9. října 2021. Ve spolupráci s příspěvkovými organizacemi města je voličům k dispozici 11 volebních místností, především v objektech škol a kulturních zařízení. Přesné umístění volebních místností dle adresy trvalého pobytu mohou voliči dohledat také v aplikaci „Kam jít volit", dostupné na mapovém portálu města.

Celková volební účast při volbách do Poslanecké sněmovny Parlamentu ČR byla 65,43 % a 200 mandátů bylo rozděleno mezi 4 strany: ANO 2011 - 72, SPOLU - 71, Piráti + STAN - 37, SPD – 20.

V Klášterci nad Ohří byla volební účast 51,90 %, v porovnání s předchozími volbami do poslanecké sněmovny byla o 5 % vyšší. Nejvíce voličů při volbách do poslanecké sněmovny hlasovalo v okrsku č. 1 (Městský úřad, 805 voličů, 51,37 %) a v okrsku č. 6 (Kino Egerie, 705 voličů, 59,49 %), nejméně v okrsku č. 2 (SD Panorama, 410 voličů, 42,71 %).

Mapový portál města Klášterec nad Ohří

V roce 2021 nás bohužel opět postihla další vlna pandemie a s tím souvisí také menší účast na odborných seminářích a setkáních. Naštěstí je kompenzovalo online prostředí.

V tomto roce prošel náš mapový portál modernizací, a to přechodem na novou verzi Spinbox CRYSTAL, která v sobě zahrnuje jak nové bezpečnostní prvky, lepší výkonnost nebo nové funkcionality, tak zvyšuje i možnosti personalizace. V souvislosti s novou verzí portálu jsme také navýšili na dvojnásobek kapacitu

disků a operační paměti pro ještě lepší a plynulejší práci. Dále jsme prováděli menší úpravy, opravy a doplnění v již stávajících aplikacích.

I v letošním roce probíhalo plnění pasportů novými záznamy, fotografiemi a bylo provedeno mnoho editačních úprav. Správce GIS se podílel na téměř 5000 záznamech, což je opět výrazně více než předchozí rok. Jedná se například o zakreslování dopravního značení, komunikací, povrchů, veřejného osvětlení, zeleně a další.

Jako každý rok byla prováděna běžná údržba systému, zálohování a kontroly, včetně pravidelných aktualizací dat katastru nemovitostí.

Na rok 2022 plánujeme zveřejnění mapy mobiliáře pro veřejnost, a tím poskytnout obyvatelům města další informace, které původně hledali u odboru místního hospodářství, dopravy a životního prostředí. Dále plánujeme rozšíření současných aplikací či nákup nové aplikace, o tom, jaká to bude, se rozhodne v průběhu roku.

Odbor komunikace a cestovního ruchu

Personální obsazení:

- **Bc. Adéla Václavíková,** vedoucí
- **Martina Cajthamlová,** zástupce vedoucí odboru, pracovnice turistického informačního centra
- **Mgr. Kateřina Šmahelová,** redaktorka Klášterických novin (do 31.08.2021)
- **Ing. Jaroslava Staňková,** redaktorka Klášterických novin (od 01.10.2021)
- **Mgr. Lenka Fricová,** kurátorka galerie Kryt
- **Dagmar Hejtmánková,** pracovnice lázeňského informačního centra
- **Michaela Svobodová,** pracovnice lázeňského informačního centra

metodicky řídí: Mgr. David Kodytek
radní pro komunikaci a cestovní ruch: Mgr. Vojtěch Marvan

BC. ADÉLA VÁCLAVÍKOVÁ (foto Václavíková Adéla)

Do funkce vedoucí odboru byla jmenována 1. dubna 2017, na městském úřadě pracuje od roku 2007, nejdříve jako správce turistického webu, později jako referentka a zástupce vedoucí. Vystudovala Vyšší odbornou školu cestovního ruchu v Karlových Varech a Vysokou školu obchodní v Praze v oboru Cestovní ruch. Práce v oblasti marketingu, cestovního ruchu a nyní komunikace s veřejností a médii ji velmi baví, je ráda, že může uplatnit své vzdělání v místě svého bydliště.

„Klášterec nad Ohří je krásné město, které si zaslouží být viděno a vnímáno v pozitivním světle.“

Činnost odboru:

Odbor komunikace a cestovního ruchu vytváří pravidla vnitřní a vnější komunikace a kontroluje jejich dodržování, odpovídá za tvorbu komunikační strategie města s cílem vytvoření pozitivního obrazu o městě, vytváří jednotný vizuální styl úřadu a dohlíží na jeho dodržování. Odpovídá za tvorbu a správu komunikačních kanálů města (Klášterecké

noviny, webové stránky, sociální sítě, mobilní rozhlas apod.), provádí monitoring médií a zajišťuje oficiální komunikaci s médii včetně pořádání tiskových konferencí, vytváření a distribuci tiskových zpráv. Odbor organizuje veřejná setkání s občany a zajišťuje komunikaci s veřejností. Zajišťuje přípravu a výrobu propagačních materiálů města, navrhuje a realizuje publikační činnost města a zajišťuje marketingové aktivity města v oblasti cestovního ruchu (účast na veletrzích cestovního ruchu, pořádání a účast na seminářích, konferencích, mediální propagace, apod.). Zajišťuje provoz turistických informačních center a galerie Kryt. V místě turistického informačního centra poskytuje ověřené výpisy prostřednictvím systému Czech POINT a vede evidenci rozhodnutí týkajících se tombol. Odbor také organizuje pietní akty a drobné kulturní akce.

2021 Činnost odboru komunikace a cestovního ruchu v číslech:

- Odbor pátým rokem vydává Klášterecké noviny, od roku 2020 v nákladu 7 400 ks. V roce 2021 obdrželi 12 vydaných čísel zdarma do svých schránek obyvatelé Klášterce nad Ohří a přilehlých obcí.
- Webové stránky města v roce 2021 navštívilo 101.622, což je o 12.500 více než v roce 2020, průměrná návštěvnost se zvedla o tisícovku na 8.500 návštěvníků měsíčně.
- Facebooková stránka Město Klášterec nad Ohří na konci roku 2021 měla 3.703 fanoušků, což je o 474 více než v předchozím roce.
- Mobilní rozhlas pro získávání důležitých informací v roce 2021 využívalo 3.528 občanů, což je o 789 více než v roce 2020. Zajímavostí je, že ve stejném období o rok dříve rovněž přibylo 789 nových uživatelů této služby. Obyvatelé města získávají formou SMS informace o odstávkách, haváriích, blokovém čištění, přistavěných kontejnerech a další důležité informace z radnice. Prostřednictvím mobilního rozhlasu jsme také opět hlasovali v rámci participativního rozpočtu Společně pro Klášterec.
- V galerii Kryt bylo v roce 2021 plánováno 12 výstav, uskutečnilo se jich ale pouze osm, z nichž dvě nebyly veřejnosti přístupné po celou dobu svého trvání z důvodu epidemie koronaviru – šlo o výstavu věnovanou výročí úmrtí Olgy Havlové. Galerii navštívilo během roku celkem 4.819 návštěvníků. Nejvýznamnější byla květnová výstava věnovaná výročí úmrtí bývalé první dámy Olgy Havlové, na které jsme spolupracovali s Výborem dobré vůle,

červnová výstava věnovaná výročí odsunu sovětských vojsk z našeho území a prázdninová výstava mozaik Ireny Budweiserové, která byla hojně navštěvovaná a byla zakončena komorním koncertem přímo v prostorách galerie. V prosinci pak probíhala benefiční výstava děl vytvořených zaměstnanci klášterecké radnice, ať už to byly obrazy, fotografie, kabelky, ponožky, vánoční dekorace, šperky nebo pečené cukroví. Výstava byla prodejní, výtěžek byl určen pro Martina Rosenbauma. Klášterečtí úředníci vybrali 10.310 Kč.

- Pro minerální vodu si za rok 2021 přišlo do pitného pavilonu a informačního centra v lázních Evženie 10.792 lidí, pro informaci 1.134 turistů a návštěvníků. Návštěvnost mírně poklesla, jelikož více než 4 měsíce bylo lázeňské informační centrum s pitným pavilonem v souvislosti s pandemií koronaviru a vládních nařízení uzavřeno.
- Do turistického informačního centra pod radnicí v roce 2021 zavítalo 24.547 turistů a návštěvníků, což je o 10.488 více než v předchozím roce. Přestože bylo informační centrum dva měsíce zavřené z důvodu vládních opatření, domácí cestovní ruch je v nebývalé formě. V letních měsících infocentrum navštěvovaly převážně rodiny s dětmi v rámci výletů a soutěže ČT Déčko, které bylo infocentrum účastníkem. V podzimních a jarních měsících sem zavítali více senioři v rámci organizovaných autobusových výletů. Vzhledem k pandemickým opatřením ve světě, navštívilo infocentrum podstatně méně cizinců, a to pouze 60 osob.
- Na veletrhy a z veletrhů ujel odbor 0 km. Po dlouhých letech to byl první rok, kdy se město neprezentovalo na žádném veletrhu cestovního ruchu, jelikož byly všechny z důvodu pandemie koronaviru zrušeny.

Nejvýznamnější události z roku 2021:

Publikace Klášterec barokní (foto Publikace)

Město Klášterec nad Ohří v roce 2021 vydalo dlouho očekávanou brožuru k výročí založení kostela Nejsvětější Trojice a kostela Panny Marie. Oba kostely měly v roce 2020 výročí vysvěcení, kostel Nejsvětější Trojice 350 a kostel Panny Marie 260 let.

Publikace nese název Klášterec barokní, předmluvu napsal prof. PhDr. Ing. Jan Royt, Ph.D., DSc., autorkou textu je Mgr. Lenka Fricová a o fotografickou přílohu

se postarali Roman Novotný, Vítězslav Růta a Vojtěch Marvan s Veronikou Matějčkovou.

Sbírka pro Martínka (foto Martínek)

Sběhem roku probíhala veřejná sbírka pro Martina Rosenbauma, který trpí následky dětské mozkové obrny. V průběhu roku se uskutečnilo ve spolupráci s městskou knihovnou, zámkem a hudebním divadlem hnedle vedle několik akcí na jeho podporu a 8. prosince předal starosta Štefan Drozd společně s místostarostou Petrem Hybnerem dárkový šek v hodnotě 66.276 Kč. Výtěžek sbírky bude použit na neurorehabilitace, které Martinovi pomáhají a nehradí je pojišťovny. Sbírku peněz inicioval Tomáš Barták a zaštítilo ji město Klášterec nad Ohří. Kromě šeku dostal Martínek i plyšového maskota našeho města – pejska Alíka.

Vánoce na radnici

V městské galerii Kryt se uskutečnila vánoční výstava děl zaměstnanců městského úřadu, byla to poslední akce v roce 2021 na podporu Martina Rosenbauma.

Vernisáž výstavy proběhla jak jinak, než v úřední den, ve středu 8. prosince 2021 a k vidění byly fotografie, grafiky, ale také šperky, svícny, kabelky či různé taštičky, perníčky či teplé ponožky. To vše zaměstnanci věnovali k prodeji, aby tak malého Martina podpořili v jeho nelehkém boji s dětskou mozkovou obrnou. Výstava probíhala celý prosinec a vybraná částka předčila naše očekávání. Vybralo se krásných 10.310 Kč.

RETRO (foto Retro)

Již tradiční akci RETRO jsme si připomněli v úterý 16. listopadu se v kině Egerie výročí 17. listopadu 1939 a 1989. Na akci vystoupili studenti gymnázia a střední odborné školy pod vedením Miloslavy Koubové a Davida Kodytka s hrou Lavička aneb Socialistický časy, vystoupila Adély Kodytkové s Modlitbou pro Martu a sympatická kapela Saiwala. V předsálí souběžně s hlavním programem probíhala výstava fotografií Miroslava Rady z revoluce 1989 v Ústeckém kraji a Lenky Hatašové z průběhu revoluce 1989 v Praze a ochutnat návštěvníci mohli speciální retro raut. Vstupné bylo opět symbolické – dospělí 89 Kč, senioři, děti a studenti 39 Kč.

Společně pro Klášterec 2021 **(foto Lanový prvek)**

V roce 2021 se díky Společně pro Klášterec zrealizovaly tři nápady z řad veřejnosti. Vítězným projektem byla oprava komunikace v Klášterecké Jeseni, kterou město realizovalo ihned na jaře. Na druhém místě se umísila bezpečná **vyhlídka v zámeckém parku,** kterou navrhl Jan Šmejc. Ta však zatím nebyla realizována z důvodu stanoviska památkového ústavu. Byl vypracován projekt, zpevnění povrchu na skále u jezu a instalace zábradlí proběhne v koordinaci se stavebním úřadem a památkáři v roce 2022. Bronzovou příčku obsadila instalace **tří herních prvků do areálu fotbalového klubu v Rašovicích,** projekt Jana Vojče, rovněž bylo realizováno v jarních měsících. Čtvrté místo obsadila Petra Žihlová s nápadem na umístění **lanového prvku** ve městě. Jako nejlepší byla vybrána lokalita v Petlérské ulici naproti stadionu. Jelikož se zde kompletně rekonstruoval chodník včetně nového cyklopruhu, instalace proběhla po ukončení prací v srpnu.

V rámci **5. ročníku projektu participativního rozpočtu** vybírala veřejnost ve dnech 1. až 15. prosince 2021 z devíti projektů. Hlasování se opět zúčastnilo více lidí než v předchozím roce, a to 1.339. Jelikož se finanční náklady projektů na vyšších příčkách pohybují okolo 250 tisíc Kč a vyčleněná částka je 1 milion Kč, město v roce 2022 zrealizuje první čtyři.

Nejvíce hlasů získal návrh Zbyňka Zlocha na **vytvoření herní a odpočinkové zóny u bytového domu v ulici Boženy Němcové.** Na druhém místě se umístilo **rozšíření dětského hřiště v Klášterecké Jeseni,** které navrhl Pavel Brejška. Bronzovou příčku obsadil nápad Aleše Holečka na vybudování chodníku či nášlapů za kulturním centrem, kudy si řada místních obyvatel zkracuje cestu z obchodních domů. Čtvrté místo obsadil Aki Sali s nápadem na vytvoření nového dětského hřiště s balančními prvky v cykloparku v Královéhradecké ulici.

Odbor místního hospodářství, dopravy a životního prostředí

Personální obsazení:

- **Mgr. Emil Sadílek**, vedoucí (do 31.03.2021)
- **Ing. Libor Kocáb**, vedoucí (od 01.04.2021),
- **Ing. Ivana Dragomirová**, zástupce vedoucího, referentka životního prostředí a místního hospodářství
- **Simona Šantorová**, referentka místního hospodářství
- **Bc. Šárka Krausová**, referentka životního prostředí a místního hospodářství
- **Josef Šedivý**, referent lesního hospodářství
- **Andrea Kupková,** referentka životního prostředí a místního hospodářství (od 01.07.2021)

metodicky řídí: Mgr. David Kodytek
radní pro místní hospodářství: Ing. Jiří Jaroš

ING. LIBOR KOCÁB (foto Kocáb Libor)

Vystudoval fakultu životního prostředí a poté přes 5 let pracoval na České inspekci životního prostředí v Brně coby vedoucí inspektor oddělení ochrany vod. Po přestěhování do Klášterce nad Ohří v roce 2008 začal pracovat na městském úřadě na odboru místního hospodářství, dopravy a životního prostředí, kde měl nejdříve dlouhá léta na starosti ochranu přírody a správu veřejné zeleně. V roce 2020 převzal agendu silničního hospodářství, o rok později se stal vedoucím odboru a nově zajišťuje i agendu odpadového hospodářství města.

„Klášterec nad Ohří je krásné město s nádherným okolím a naším cílem je, aby zde byli spokojeni lidé i příroda. Na Klášterci mám rád, že není ani velký, ani malý, se všemi klady a zápory, které z toho plynou, nádhernou přírodu, do které lze dojít za pár minut pěšky, ať se člověk vydá na jakoukoli stranu, a snadnou dostupnost všeho pro spokojený život, což není v mnoha městech v této zemi vůbec samozřejmé.“

Činnost odboru:

Odbor místního hospodářství, dopravy a životního prostředí vykonává funkci silničního úřadu pro město Klášterec nad Ohří, zajišťuje údržbu, opravy a čistotu komunikací města, koordinuje provoz MHD ve městě a odpovídá za opravy a udržování dopravního značení, autobusových zastávek a dešťové kanalizace. Zajišťuje výkon státní správy v oblasti vodního hospodářství, nakládání s odpady, ochrany přírody a krajiny, ochrany ovzduší, lesního hospodářství a veterinární péče. Odbor zabezpečuje provoz systému shromažďování, sběru, přepravy, třídění, využívání a odstraňování komunálního odpadu, vydává stanoviska a vyjádření správních řízení jako dotčený orgán státní správy, vydává rybářské lístky, zajišťuje ekologickou likvidaci autovraků a odpovídá za likvidaci černých skládek. V rámci péče o místní hospodářství a životní prostředí vykonává odbor správu a údržbu veřejné zeleně, dětských hřišť, veřejného osvětlení a městského mobiliáře. Vede agendu pohřebnictví a má na starosti údržbu hřbitova.

Vybrané akce a činnosti odboru v roce 2021:

- Byla prováděna **sanace skal v Žižkově ulici a z části i v zámeckém parku.**
- Probíhaly postupné **opravy kanalizačních šachet a upevnění poklopů** po celém městě (ve Verne zóně, v Chomutovské ulici, v Okružní, Olšové a Dlouhé ulici aj.)
- Na dětských hřištích za ZŠ Školní a za Dlouhou ulicí proběhla **výměna či doplnění herních prvků,** za ZŠ Školní přibyly 2 workoutové sestavy, za Dlouhou ulicí byl instalován herní prvek Stezka odvahy.
- Po červencové bleskové povodni, při které došlo k vyplavení mnoha nemovitostí na území města, byla ve spolupráci s hasiči a Klášterecké kyselkou prováděna **eliminace škod způsobených povodní** a především byly zabezpečovány ochranné a úklidové práce (čištění propustků, odvoz splavenin apod.).

Nejvýznamnější události z roku 2021:

Společně pro Klášterec 2021 (foto Hřiště v Rašovicích)

V rámci projektu Společně pro Klášterec bylo odborem zajištěno vybudování **dětského hřiště v Rašovicích** tvořené mj. šplhací sestavou, dvojvěžovou prolézačkou ve tvaru pirátské lodi a trojhrazdou. Dodavatelem prvků byla společnost Bonita Group Service, s.r.o., a náklady byly cca 250.000 Kč. Druhou akcí v rámci projektu participativního rozpočtu bylo vybudování **lanového centra Zásada** za domem č.p. 468 mezi ulicemi Petlérská a 17. listopadu. Dodavatelem herního prvku je firma TR Antoš s.r.o., náklady byly 245.000 Kč.

Projekt podpory domácího kompostování

V roce 2021 proběhl již 9. ročník projektu podpory domácího kompostování, v rámci kterého město poskytuje formou výpůjčky kompostéry, jež si následně po pěti letech mohou občané odkoupit za zbytkovou cenu 200 Kč. Náklady na projekt v roce 2021 byly cca 50.000 Kč, za celou dobu trvání projektu využilo tuto možnost téměř 300 obyvatel města. Přínosem tohoto projektu je mj. snížení množství bioodpadu, jehož likvidaci by muselo zajistit město.

Revitalizace a odbahnění rybníků

V rámci boje se suchem se provádí revitalizace rybníků města Klášterce nad Ohří, která spočívá v aplikaci přípravků, které velmi výrazně zvýší obsah půdních bakterií a rozklad bahna v rybníku. Průměrný úbytek bahna za rok se pohybuje v rozmezí 15-30 cm. Společně s odbouráním bahna se rapidně zvyšuje kyslík ve vodě, vodní sloupec je mnohem průzračnější, redukují se sinice a v konečném důsledku se zvětšuje retenční schopnost rybníků. Bakterie jsou 100 % přírodní a naprosto nezávadné pro ryby, rostliny i člověka. V roce 2021 byla ve spolupráci s Českým rybářským svazem provedena aplikace přípravků v lázeňském rybníku, v jezírku v lázních a v Mikulovickém rybníku. Náklady na pořízení přípravků jsou přes 70.000 Kč, tedy mnohem nižší, než by bylo odbahňování rybníků mechanicky.

Výměna svítidel veřejného osvětlení

Každý rok se z havarijních, ekonomických a ekologických důvodů nahrazují sodíkové výbojky s příkonem 250 W za LED svítidla s příkonem 50 W, které při

stejné svítivosti mají delší životnost a zároveň mají nižší spotřebu elektrické energie. V roce 2021 byla výměna svítidel veřejného osvětlení provedena v ulici Chomutovská od Tesca k hotelu Bohemia Excellent (22 ks) a v dalších lokalitách ve městě. Práce prováděl správce veřejného osvětlení, firma Elektronovy-Trade, náklady byly přes 130.000 Kč.

Odbor výstavby a rozvoje města

Personální obsazení:

- **Vlastimil Dokoupil,** vedoucí
- **Monika Kozelnická,** referentka
- **Jana Kühnerová,** referentka
- **Ing. Libuše Fialová,** referentka
- **Michaela Dolanská,** referentka
- **Petr Vaněk,** referent

metodicky řídí: Ing. Petr Hybner, místostarosta
radní pro investice: Mgr. Vojtěch Marvan

VLASTIMIL DOKOUPIL (foto Dokoupil Vlastimil)

Vedoucím odboru výstavby a rozvoje města je od 1. listopadu 2016, do té doby na odboru od roku 2003 působil jako samostatný referent a zástupce vedoucího. Za tuto dobu získal řadu zkušeností a hlavně přehled o městě a jeho objektech. Před nástupem na město pracoval jako úsekový stavbyvedoucí pro stavební společnost v Praze. Vystudoval Střední průmyslovou školu stavební v Kadani.

„Klášterec nad Ohří mám rád nejen proto, že je mým rodným městem, ale i pro jeho zasazení do krajiny, členitost a množství zeleně. Ze své pozice se snažím město rozvíjet ke spokojenosti jeho obyvatel.“

Činnost odboru:

Odbor výstavby a rozvoje města připravuje podklady a podává návrhy pro rozhodování orgánů samosprávy v oblasti investičních a rozvojových záměrů města v souladu se strategickým plánem rozvoje města. Odpovídá za plánování, přípravu a realizaci investičních záměrů města. Odbor sleduje možnosti čerpání dotačních titulů, odpovídá za přípravu žádostí, čerpání dotací a jejich následné vyúčtování. Zajišťuje kompletní přípravu a realizaci nových staveb a rekonstrukcí, vyřizuje příslušná správní řízení, odpovídá za zadávání veřejných zakázek, jedná s dodavateli, s veřejností a ostatními složkami

dotčenými výstavbou, řeší podněty a stížnosti, zajišťuje přípravu staveb, koordinuje a kontroluje jejich průběh, odpovídá za převzetí dokončených staveb, předání uživateli a převod ukončených realizací do majetku města. Odbor také zabezpečuje realizaci oprav a údržby objektů v majetku města a poskytuje metodickou a odbornou pomoc ostatním odborům při formulaci investičních záměrů pro stavební investice města. Zajišťuje podklady a vyjádření ohledně investičních záměrů města pro potřeby ostatních odborů městského úřadu.

Vybrané investiční akce v roce 2021:

Kulturní zařízení a další objekty

- Kino Egerie se dočkalo nové podlahy v prostoru předsálí a kavárny, v letním kině se pokračovalo v rekonstrukci celého areálu, zrekonstruováno bylo stávající plechové oplocení.
- V rámci programu regenerace městských památkových zón jsme zrekonstruovali fasádu kavárny/cukrárny lázeňského domu a fasádu objektu restaurace Peřeje. Město za tuto obnovu obdrželo 1. místo v soutěži Památka roku 2021 v Ústeckém kraji.
- Dokončili jsme projekt pro rekonstrukci bytového domu v Nádražní ulici 169, kde byla současně podána žádost o dotaci na snížení energetické náročnosti budovy. Příslušnou dotaci se podařilo získat a ještě v roce2021 jsme rekonstrukci bytového domu zahájili.
- Pro městský ústav sociálních služeb jsme zrekonstruovali prostor pro pečovatelskou službu v suterénu bytového domu v ulici Jana Ámose Komenského 461.
- Zvýšili jsme kapacitu městského hřbitova o více než 80 kolumbárií a zároveň jsme zahájili práce na projektu celkového rozšíření hřbitova.

Sportovní zařízení a hřiště

- Na zimním stadionu jsme zrenovovali odrazovou tenisovou stěnu a sítě pro zachycení zakopnutých balónů za bránami fotbalového hřiště.
- Obnovili jsme multifunkční hřiště mezi ulicemi Lesní a Pionýrů.
- V lyžařském areálu Alšovka došlo k rozšíření stávajícího systému umělého zasněžování, díky kterému je možné zasněžovat i dojezd velkého vleku.

- Nový povrch dostala cyklostezka č. 6 v úseku dlouhém cca 1 km od železničního mostu k lávce v Rašovicích. Celkové náklady ve výši 2,5 milionů Kč byly podpořeny dotací ze Státního fondu dopravní infrastruktury Ministerstva dopravy ČR.

Školská zařízení

- Zmodernizovali jsme dílny na ZŠ Krátká, žáci zde budou moci rozvíjet své znalosti a dovednosti v technických a řemeslných oborech a naučit se pracovat s digitálními technologiemi.
- Vybudovali jsme novou multimediální jazykovou učebnu na ZŠ Školní.

Komunikace, parkoviště, infrastruktura

- Rodiče, kteří vozí své děti do mateřské školy ve Školní ulici, mohou využívat nové parkoviště v ulici U Rybníka.
- Po dokončení rekonstrukce inženýrských sítí v Tyršově ulici město zrekonstruovalo povrchy komunikace v Tyršově ulici.
- Během roku proběhly sanační práce ve městě rekonstrukcí „lávky" pod chodníkem na Chomutovské ulici a mostu v ulici Pod Stadionem.

Společně pro Klášterec

- V rámci projektu participativního rozpočtu Společně pro Klášterec jsme provedli opravu povrchu komunikace v Klášterecké Jeseni.

Nejvýznamnější události z roku 2021:

Kulturní centrum Klášterec nad Ohří (foto KC)

Nejvýznamnější akcí roku bylo dokončení přestavby kulturního domu v moderní kulturní centrum. Do prostor se přestěhovala městská knihovna ze společenského domu Panorama. Město k této největší investici přistoupilo kvůli nevyhovujícím energetickým nákladům při provozu budov kulturního domu a městské knihovny a ke koncentraci kultury a setkávání generací v novém centru. Původní stavba byla v podstatě obestavěna, vznikly nové prostory pro knihovnu, rozšíření velkého sálu,

zvýšení patra, balkon, čtyři gastro provozy, zázemí pro ochotníky a místní spolky, zkušebnu, tiskové centrum a počítá se i s knihkupectvím. Rekonstrukci kulturního jsme realizovali metodou „design and build", čili jeden dodavatel vyhotovil projekt i realizoval stavbu. Město tak ušetřilo nemalé finanční prostředky.

Technická a dopravní infrastruktura v Ciboušovské ulici

Během roku 2021 jsme připravovali technickou a dopravní infrastrukturu v lokalitě Ciboušovské ulice, kde město rozčlenilo 26 parcel pro výstavbu rodinných domů – komunikace, parkoviště, kontejnerové stání na separovaný odpad, vodu, dešťovou a splaškovou kanalizaci, plyn, elektřinu, veřejné osvětlení, internet a UPC. K přípravě lokality město přistoupilo z důvodu dlouhodobého tlaku a poptávky po pozemcích na výstavbu rodinných domů.

Cyklochodník v Petlérské ulici (foto Cyklochodník)

V souvislosti se zpracovaným Cyklogenerelem města Klášterce nad Ohří z roku 2016 se každoročně pokračuje s budováním sítě pro cyklisty ve městě a blízkém okolí. V roce 2020 tak vznikla páteřní stezka podél Klášterského potoka vedoucí z cykloparku v Královéhradecké ulici přes sídliště do Útočiště. V roce 2021 jsme kompletně zrekonstruovali chodník v Petlérské ulici od základní školy směrem k Útočišti. Chodník byl ve špatném stavu, hodně využívaný a obyvatelé města poptávali jeho opravu již dlouhou dobu. Součástí nového chodníku je cyklopruh plánovaný ve zmíněném generelu. Celkové náklady ve výši 7 milionů Kč byly podpořeny dotací ze Státního fondu dopravní infrastruktury Ministerstva dopravy ČR ve výši 3.8 milionů Kč.

Předprostor zámeckého parku (foto Předprostor ZP)

Dlouho očekávaná úprava předprostoru zámeckého parku u loděnice se v květnu 2021 dočkala realizace. Díky novému řešení byla pěší i cyklodoprava vedená z parku k lázeňskému areálu odkloněna a Zahradní ulice se nově kříží na mnohem bezpečnějším a přehlednějším místě. Vzniklo zde místo pro odpočinek i volný čas. Nová komunikace je osvětlena šesti lampami s LED technologií. Obě její strany se dočkaly parkových úprav v podobě trvalkových záhonů, okrasných keřů

a mlatových ploch, které umožní mimo jiné i hru pétanque. Mlatové plochy jsme doplnili šesti solitérními valouny. Celý prostor jsme osadili devíti lavičkami, čtyřmi odpočinkovými lehátky a stojanem na kola. Záměrem města je v budoucnu doplnit místo také o herní prvky a prolézačky.

Propojení ulic Pod Pivovarem a Chomutovská

Ulice Pod Pivovarem se dočkala důstojného napojení křižovatkou na hlavní komunikaci procházející Klášterem nad Ohří. Součástí stavebních úprav je mimo jiné nový chodník, parkoviště, veřejné osvětlení a odvodnění se dvěma vsakovacími studnami. Vedle nově vznikající komunikace na pozemku po vyhořelém objektu nyní připravuje soukromý investor projekt samoobslužných mycích boxů.

Odbor sociálních věcí, školství a sportu

Personální obsazení:

- **Bc. Zdena Janichová,** vedoucí odboru
- **Bc. Petra Makoli Glacnerová, DiS.,** zástupce vedoucí, sociální pracovnice, sociální pohřby
- **Bc. Jana Hotová, DiS.,** sociální pracovnice
- **Šárka Oujeská, DiS.,** sociální pracovnice
- **Lucie Černá, DiS.,** referentka školství, sport

metodicky řídí: Mgr. David Kodytek
radní pro školství: PhDr. Jiřina Malastová

Bc. ZDENA JANICHOVÁ (foto Janichová Zdena)

Do funkce vedoucí odboru byla jmenována v říjnu 2017, jako referent školství na městském úřadě působila již od roku 1997. Předtím pracovala ve školství jako učitelka v mateřské a základní škole.

Činnost odboru:

Odbor sociálních věcí, školství a sportu mimo jiné zajišťuje v sociální oblasti sociální poradenství, pomáhá řešit vztahovou problematiku, vyřizování dokladů, dávky z Úřadu práce, důchody, zajišťuje výkon zvláštního příjemce důchodu, výkon veřejného opatrovnictví, sociální pohřby a sbírky. Sociální odbor vykonává 24hodinovou nepřetržitou službu spojenou s výkonem sociálně-právní ochrany dětí a spolupracuje s orgány státní správy a organizacemi působícími v sociální oblasti. Odbor se podílí a koordinuje strategické plánování v sociální oblasti.

Má také na starosti příspěvkové organizace města a kontrolu jejich hospodaření. Zajišťuje aktuální informace vedené v rejstříku škol, vede statistiky školských zařízení, evidenci žáků škol a kontroluje vytíženost zařízení. Sleduje výsledky kontrol České školní inspekce, Krajské hygienické stanice a ostatních orgánů a následné odstranění zjištěných nedostatků. Připravuje porady ředitelů příspěvkových organizací a organizuje zápisy do mateřských a základních škol, předkládá návrhy na obsazení školských rad z řad zástupců zřizovatele.

Odbor spolupracuje na projektech města s příspěvkovými organizacemi, sportovními kluby, koordinuje zapojení mateřských a základních škol do sportovní činnosti klubů, podílí se na organizaci setkání zástupců sportovních klubů s vedením města a monitoruje činnost sportovních klubů při grantové podpoře města.

Vybrané akce a činnosti odboru v roce 2021:

Oblast školství

- Na vedoucí pracovní místo ředitelky Mateřské školy Klášterec nad Ohří byla jmenována Mgr. Kateřina Herinková, která doposud působila jako vedoucí pracoviště mateřské školy v Lípové ulici. Mgr. Jitka Vlková odstoupila z vedení mateřské školy z důvodu odchodu do starobního důchodu.
- Zápisy do základních škol proběhly v dubnu, zapsalo se 161 žáků, v první školní den 1. září nastoupilo do základních škol 137 prvňáčků a 10 dětí do přípravné třídy.
- Základní školy navštěvuje ve školním roce 2021/2022 celkem 1.192 žáků a otevřeno bylo 65 tříd, včetně přípravné třídy.
- V rámci povinného předškolního vzdělávání nastoupilo v mateřské škole 169 dětí, zápisy se konaly v květnu, kdy bylo podáno 121 žádostí o přijetí.
- Celkově všechna detašovaná pracoviště klášterecké mateřské školy navštěvuje 448 dětí v 19 třídách, z toho 17 dětí ve třídě speciální.
- Na základní uměleckou školu nastoupilo v září k výuce 344 žáků, nejvíce do hudebního oboru, a to 190 žáků.
- Na základních školách proběhly odložené volby do školských rad.
- V roce 2021 byla vybudována multimediální jazyková učebna na ZŠ Školní a došlo k modernizaci dílen na ZŠ Krátká.
- HC Tygři Klášterec nad Ohří pokračoval v projektu pro mateřské školy Hodina pohybu navíc.
- Základní umělecká škola uspořádala sérii adventních koncertů v renesančním sále Zámku Klášterec nad Ohří.

Všechny školy v Klášterci nad Ohří jsou zapojeny do dotačního titulu OP Výzkum, vývoj a vzdělávání, výzva č. 02_18_063 pro Šablony II - MRR v prioritní ose 3

s tím, že ZUŠ ukončila projekt v únoru 2021, ostatní školy si z důvodu pokračující pandemie projekty prodloužily do února 2022.

Zároveň se všechny základní školy a mateřská škola zapojily do pokračování „Šablon“ v rámci dotačních titulů OPVV, výzva č. 02_20_080 Šablony III.

ŠKOLA	NÁZEV	HODNOTA PROJEKTU	ZAHÁJENÍ
Mateřská škola	Společně se zlepšujeme III	864 250 Kč	od 01.09.2021
ZŠ Krátká	Společně se zlepšujeme III	1 086 878 Kč	od 01.09.2021
ZŠ Petlérská	Společné zlepšování výuky III	564 748 Kč	od 01.09.2021
ZŠ Školní	Nové cesty ke zlepšování výuky – Šablony III	773 418 Kč	od 01.09.2021
CELKEM		**3 289 294 Kč**	

Školy v době pandemie

Rok 2021 byl opětovně poznamenán i v oblasti školství nepříznivou pandemickou situací, školy po vánočních prázdninách opět přešly na distanční výuku, která byla definitivně ukončena až v květnu. S počátkem nového školního roku již docházelo pouze k uzavírání třídních kolektivů dle požadavků krajské hygienické stanice.

Sociální oblast

- Krizová linka, která byla zřízena v první vlně, byla obnovena a sloužila zejména seniorům. Linka zajišťovala pomoc při registraci v Centrálním rezervačním systému – očkování proti Covid-19. V počátcích linka fungovala 7 dní v týdnu, následně byla upravena na 5 dní v týdnu.
- Celkově bylo společně registrováno pracovnicemi odboru cca 500 občanů, registrace se uskutečňovala ve dvou očkovacích fázích.
- Současně byl zprostředkován nákup osobám, které zůstaly v karanténě, prostřednictvím pečovatelské služby.
- V případě potřeby byla využívána potravinová a materiální pomoc z Potravinové banky Džbánsko.

Jednorázové intervence spočívají v řešení bezodkladné situace. Nejčastěji v oblastech zajištění bydlení, vyřizování dokladů, předání informací na jiné instituce, pracovní a rodinné poradenství apod. Během pandemie se jednalo o pomoc seniorům při registraci v Centrálním rezervačním systému – očkování proti Covid-19. Dále byly jednorázové případy zaměřeny na rodiny s dětmi, kde byla řešena problematika absence výpočetní techniky nebo internetové připojení pro plnění online výuky dětí. V sociálně slabších rodinách, se pracovnice věnovaly osvětě, jak předcházet nákaze a jak postupovat v případě, že se některý ze členů rodiny Covid-19 nakazí.

	Počet intervencí JEDNORÁZOVÝCH	**Počet intervencí OPAKOVANÝCH**
Osoby se zdravotním postižením včetně osob s duševní poruchou	105	146
Osoby pečující o osoby závislé na péči jiné osoby	48	11
Osoby s různým rozsahem omezení svéprávnosti	7	16
Osoby ohrožené sociálním vyloučením	10	22
Osoby ohrožené rizikovým způsobem života	1	0
Oběti agrese, trestné činnosti a domácího násilí	9	9
Osoby, které se nacházejí v nejistém či neadekvátním bydlení, včetně osob bez přístřeší	68	87
Nezaměstnaní	18	85
Rodiny s dětmi	286	208
Další skupiny osob neuvedené výše	777	0
Senioři (65 let a výše)	668	139
Osoby neschopné splácet závazky a pohledávky	2	0
Osoby bez přístřeší a bez domova	30	18

Opakované intervence jsou zaměřeny na aktivně spolupracující klienty. Sociální práce spočívá ve stanovení cílů a následné pomoci při jejich naplnění.

- poskytování bezplatného sociálního poradenství, pomoc jednotlivcům či rodinám s řešením nenadálé či dlouhodobé sociální situace
- úzká spolupráce s městskou policií na přípravě plánu prevence kriminality
- pravidelné mapování komunity osob bez přístřeší, pomoc při řešení prevence a problematiky se sociálně vyloučenými osobami z důvodu věku, zdravotního postižení, rizikového chování a trestné činnosti, náročné životní a dlouhodobé sociální situace jednotlivců i rodiny, národnostních menšin, etnik a multikulturismu a následného zapojení osob do řešení jejich situace, kdy jsou osoby vedeny k vlastní odpovědnosti
- spolupráce s registrovanými sociálními službami ve městě - Naděje, Tilia Kadaň, z.s., Světlo, z.s.
- v souvislosti s epidemiologickou situací bylo ve spolupráci s Nadějí umožněno celodenní ubytování lidí bez domova na noclehárně, kam byly všechny osoby bez přístřeší, které měly i o tuto službu zájem, nasměrovány, během roku byly řešeny převozy nakažených osob do zdravotnických zařízení
- základní poradenství všem osobám v případě problémů v rodině a blízkých (znásilnění, týrání, těhotenství, užívání návykových látek, domácí násilí ve všech věkových kategoriích)
- pomoc rodičům s chodem domácnosti, hospodařením a plánováním rodinného rozpočtu, vyhledání či řešení problémů s bydlením, zaměstnáním, řešením dluhů, případně pomoc při výchovných problémech dítěte
- poskytování informací o postupu v případě vyřízení různých typů důchodových dávek, dokumentů pro zdravotně postižené, možnosti získání příspěvku na péči, s vyplňováním formulářů, s doprovody na úřady, k lékaři
- přijímání a zpracování žádostí o ustanovení zvláštního příjemce důchodových dávek
- výkon veřejného opatrovnictví
- sociální pohřby

Městský ústav sociálních služeb

Chod městského ústavu sociálních služeb byl přizpůsoben stále probíhající pandemii Covid-19. Návštěvy probíhaly pouze na základě systému OTN (očkování, test, prodělaná nemoc + respirátor). V květnu a v listopadu 2021 dostali všichni zájemci ze stran klientů a zaměstnanců 2. a 3. (posilující) dávku očkování proti Covid-19. Neočkovaní pracovníci a klienti byli pravidelně po celý rok testováni.

V roce 2021 proběhlo několik společenských akcí např. masopustní oslava, návštěva zooparku v Chomutově, výlet na zámek v Chýši a k novému jezu v Mostě, oslava MDŽ, pálení čarodějnic, 2x oslava 100. narozenin klientek, zmrzlinový den, návštěva houslisty Jaroslava Svěceného, kouzelníka Nikolase Kary a mnoho dalšího.

Zámek Klášterec nad Ohří (foto Zámek)

Zámek Klášterec nad Ohří je příspěvkovou organizací města, která má na starosti pořádání kulturních akcí, provoz zámku, kina, městské knihovny a kulturního domu. Kulturní život byl i v roce 2021 poznamenán pandemií Covid-19. **Zámek** navštívilo celkem 14.842 návštěvníků, což je téměř stejná návštěvnost jako v předchozím roce (13.875). **Kino Egerie** odehrálo v čase mimo nouzový stav pouze 162 filmových představení s celkovým počtem 4.343 návštěvníků, což je už druhou sezónu po sobě třetinová návštěvnost oproti normálnímu provozu kina. **Letní kino** navštívilo 3.638 diváků v rámci 42 filmových představení a kulturních akcí. **Kulturní dům a městská knihovna** se po dvou letech dočkaly nového stánku v podobě **kulturního centra,** tato velká kulturní stavba byla zkolaudována 17. prosince 2021 a slavnostně otevřena 8. ledna 2022.

Nejvýznamnější události z roku 2021:

Vzhledem k vládním opatřením kvůli pandemii nemohla být uskutečněna většina akcí, které odbor zajišťuje nebo se jich účastní, jako jsou komunitní den, branný den, Frýdlanstké dny, besedy se seniory. Tyto akce byly v roce 2021 zrušeny a přesunuty na následující rok nebo na dobu neurčitou. Organizace meziresortního setkání sociálních pracovníků se uskutečňovalo v omezeném počtu účastníků.

I v této nepříznivé době se všichni aktéři snažili o průběžné plnění cílů Komunitního plánu sociálních a souvisejících služeb na roky 2021-2025 pro města Kadaň a Klášterec nad Ohří.

Mezigenerační projekt Poznáváme společně

Ačkoliv byl 6. ročník projektu 5. září 2020 v renesančním sále zámku zahájen, kvůli opětovným vládním opatřením se do konce školního roku nestihl ani zrealizovat. Vše bylo navíc zbrzděno i z důvodu probíhající kompletní vnitřní rekonstrukce budovy Gymnázia a Střední odborné školy Klášterec nad Ohří. Pro nadcházející 7. ročník bylo tedy rozhodnuto, že veškeré přihlášky se překlopí a zůstane i stejná nabídka kurzů. Projekt byl slavnostně zahájen v sobotu 11. září 2021 a byl přislíben „pořádný mejdan" na konci ročníku, a to i z důvodu dvojího odložení přehlídky dovedností seniorů.

Sport a akce Sportu otevřeno

Stěžejním programem **komise sportu** v tomto období byla komunikace se sportovními kluby se snahou získat informace o fungování a podnětů ke zlepšení podmínek sportu ve městě. Povedlo se zrealizovat multifunkční hřiště v Lesní ulici a došlo k revizi strategického dokumentu **Koncepce rozvoje sportu.**

V říjnu proběhlo pravidelné **setkání sportovních klubů s představiteli města.**

4. září 2021 se v letním kině uskutečnila charitativní akce ve spolupráci městské knihovny, kulturního centra a sportovních klubů s názvem **Den pro Martínka.**

Odbor stavebního úřadu a územního plánování

Personální obsazení:

- **Ing. Markéta Vocilková,** vedoucí
- **Alena Eclerová,** zástupkyně vedoucí
- **Jana Saitzová,** referentka
- **Dagmar Černáková,** referentka
- **Jana Hudáková,** referentka
- **Jana Bašusová,** spisovna

metodicky řídí: Ing. Štefan Drozd, starosta

ING. MARKÉTA VOCILKOVÁ (bez fota – GDPR)

V pozici vedoucí odboru je od roku 2005, předtím pracovala jako projektová manažerka ve stavební firmě. Vystudovala Vysokou školu dopravní v Žilině. Žije v obci poblíž Klášterce nad Ohří, má ráda zdejší okolní přírodu. Ve volném čase se věnuje sportu, především volejbalu.

Činnost odboru:

Odbor stavebního úřadu a územního plánování ve věcech stavebního řádu povoluje stavby a jejich změny, terénní úpravy a zařízení, užívání a odstraňování staveb, vydává souhlasy k povolení stavby speciálním stavebním úřadem a poskytuje územně plánovací dokumentace. Vede také územní řízení a vydává územní rozhodnutí, územní souhlasy a územní opatření o stavební uzávěře a asanaci území. Zároveň vede společné územní a stavební řízení, ohlášení staveb, jejich změn a udržovacích prací a spolupracuje s autorizovanými inspektory, poskytuje informace o povinnosti a odpovědnosti osob při přípravě a provádění staveb, zadává podmínky a informuje o podmínkách pro projektovou činnost a provádění staveb. Odbor také povoluje předčasné užívání stavby před jejím úplným dokončením, změny v užívání stavby a užívání stavby a nařizuje a povoluje odstranění staveb. Odbor stavebního úřadu dále provádí kontrolní prohlídky rozestavěných staveb a vykonává soustavný dozor nad zajišťováním ochrany veřejných zájmů, ochrany práv a oprávněných zájmů právnických a fyzických osob a nad plněním jejich povinností vyplývajících ze stavebního zákona a právních předpisů vydaných k jeho provedení. Mimo

jiné také zabezpečuje veškerý výkon agendy týkající se tvorby územního plánu a jeho případných změn. Pořizuje územní plán a regulační plán pro území obce a poskytuje informace pro pořizování územně plánovacích podkladů a územně plánovací dokumentace.

2021 Odbor stavebního úřadu a územního plánování v číslech:

Vybrané úkony podle zákona o územním plánování a stavebním řádu:

- počet souhlasů s dělením a scelováním pozemků 132
- počet vydaných územních rozhodnutí 14
- počet vydaných rozhodnutí o změně nebo zrušení územ. rozhodnutí 2
- počet vydaných společných rozhodnutí 14
- počet vydaných rozhodnutí o povolení výjimky z obecních požadavků na výstavbu 14
- počet vydaných územních souhlasů samostatných 21
- počet vydaných společných územních souhlasů a souhlasů s provedením ohlášeného stavebního záměru 37
- počet vydaných souhlasů s ohlášením 7
- počet vydaných stavebních povolení 28
- počet vydaných povolení změny stavby před jejím dokončením 12
- počet vydaných kolaudačních souhlasů 34
- počet vydaných rozhodnutí o zkušebním provozu stavby 2
- počet vydaných rozhodnutí o dodatečném povolení stavby 25
- počet výzev o přidělení čísla popisného nebo evidenčního, příp. orientačního 16

Poskytování informací podle zákona o svobodném přístupu k informacím, ve znění pozdějším předpisů

- počet žádostí o informace 6

Úkony podle zákona o základních registrech, ve znění pozdějších předpisů

- počet stavebních objektů, o nichž byly vloženy identifikační údaje do systému územní identifikace (ISÚI) 152

Nejvýznamnější události z roku 2021:

Zahájení prací na změně č. 2 územního plánu

Územní plán je druh dokumentu, který si klade za cíl racionalizaci prostorového a funkčního uspořádání území v krajině a jejího využití. Územní plán se pořizuje a vydává pro celé správní území obce. Obec Klášterec nad Ohří zahrnuje tato katastrální území: Hradiště u Vernéřova, Klášterec nad Ohří, Klášterecká Jeseň, Kunov, Lestkov u Klášterce nad Ohří, Mikulovice u Vernéřova, Miřetice u Klášterce nad Ohří, Pavlov u Vernéřova, Potočná u Vernéřova, Rašovice u Klášterce nad Ohří, Suchý Důl u Klášterce nad Ohří, Velká Lesná, Vernéřov. Změna se týká změny funkčního využití a regulativů.

(foto Územní plán – ke stažení na webu města)

Odbor správy majetku a bytového fondu

Personální obsazení:

- **Kateřina Frajbišová,** vedoucí
- **Bc. Jitka Bendová,** referentka (vyjádření za město ke stavebním záměrům)
- **Lada Kenderová,** referentka (agenda evidence majetku)
- **Pavlína Hloušková,** referentka (agenda bytů)
- **Petra Vyskočilová,** referentka (agenda nebytů)
- **Hana Žaloudková,** referentka (agenda pozemků) do 30.11.2021
- **Petra Svobodová,** referentka (agenda pozemků) od 01.12.2021

metodicky řídí: Ing. Štefan Drozd, starosta
radní pro ekonomiku a správu majetku města: Bc. Pavla Zemančíková

KATEŘINA FRAJBIŠOVÁ (foto Frajbišová Kateřina)

Na městském úřadě pracovala již v 90. letech, od roku 2001 jako referent. Od roku 2008 vedla oddělení správy majetku a bytového fondu, v roce 2017 se změnou organizační struktury změnilo na odbor, který vede od listopadu 2019.

„Ve volném čase se věnuji sportu, zejména volejbalu, jízdě na kole a in-line bruslích, vysokohorské turistice a v zimě lyžování i běžkám. Mám vášeň pro potápění."

Činnost odboru:

Odbor správy majetku a bytového fondu zajišťuje agendu evidence, správy a dispozice s majetkem města, nabývání i zcizování movitého i nemovitého majetku do/z vlastnictví města. V rámci agendy nemovitého majetku, tj. bytového a nebytového fondu, budov a pozemků se jedná zejména o příjem žádostí, přípravu podkladů pro rozhodnutí odpovědných orgánů města, přípravu a uzavírání smluvních vztahů, předpisy, změny a vyúčtování nájemného, vymáhání pohledávek apod. Dále odbor provádí pravidelné kontroly dodržování ujednání nájemních smluv na pronájem nemovitostí. Vede evidenci

uzavřených kupních, nájemních a dalších smluv, zajišťuje její návaznost na evidenci účetní, vede evidenci veškerého majetku města a zajišťuje inventarizaci majetku, provádí pravidelné odpisy hodnoty majetku a jejich kontrolu. Odbor zajišťuje majetkoprávní narovnání a vede evidenci pojistných smluv a zajišťuje agendu pojištění majetku města. V rámci správy majetku mimo jiné uzavírá smluvní vztahy s dodavateli, zajišťujícími opravy, údržbu, případně revize nemovitého majetku a administruje výběrová řízení na dodavatele energií, pojištění majetku a výběry zhotovitele pro údržby a opravy.

Činnost odboru v roce 2021:

- schváleny Pravidla pro prodej pozemků v lokalitě Ciboušovská – 2. výzva, zahájeny následné kroky k prodeji těchto pozemků
- proběhlo výběrové řízení na dodavatele elektrické energie pro město a příspěvkové organizace
- uzavřeno bylo celkem 168 nových smluvních vztahů, z toho např. 57 kupních smluv (na prodej i koupi nemovitostí), 24 nájemních smluv, 11 smluv o zřízení věcného břemene, 41 smluv o smlouvách budoucích o zřízení věcného břemene – služebnosti a řešeno celkem 41 žádostí o souhlas nebo vyjádření ke stavbám
- řešení majetkoprávních vztahů k pozemkům v rámci investičních akcí jako je např. dopravní terminál, cyklostezky, chodníky, komunikace atd.
- město aktuálně vlastní celkem 100 bytů, z toho 8 bezbariérových, a je členem ve 35 společenstvích vlastníků bytových jednotek
- za rok 2021 bylo přiděleno celkem 6 bytů
- město eviduje 38 žadatelů o přidělení bytu
- město spravuje nebytové prostory ve zdravotním středisku v Sadové a Královéhradecké ulici, kde je v současné době 25 nájemců, ostatních nebytových prostorů je 8 s 30 nájemci
- celkem bylo řešeno 24 pojistných událostí. Celkové pojistné plnění v roce 2021 bylo ve výši 1.951.396,44 Kč
- vyhodnocen pilotní projekt - pronájem parkovacích míst v Dlouhé ulici, ve kterém je pokračováno
- příprava podkladů pro vložení nemovitostí do obchodní společnosti Lázně Evženie, a.s., v rámci rozvoje lázeňství

Nejvýznamnější události z roku 2021:

Pozemky na výstavbu rodinných domů (foto Ciboušovská)

Zahájili jsme kroky k prodeji pozemků určených na výstavbu rodinných domů v lokalitě Ciboušovská. Město připravilo lokalitu s 26 parcelami na výstavbu rodinných domů v Ciboušovské ulici s veškerou technickou a dopravní infrastrukturou. K přípravě lokality město přistoupilo z důvodu dlouhodobého tlaku a poptávky po pozemcích na výstavbu rodinných domů, pro udržení stávajících či přilákání nových obyvatel města. V první výzvě se přihlásilo 18 zájemců. Zbylých 8 pozemků bylo na základě schválených Pravidel pro prodej pozemků v lokalitě Ciboušovská – 2. výzva úspěšně rezervováno, případně již došlo k prodeji těchto pozemků. Celkový příjem z prodeje pozemků činil 38.176.040 Kč.

Projekt placeného parkování

Ve spolupráci s odborem místního hospodářství, dopravy a životního prostředí a vedením města byl v září 2020 spuštěn pilotní projekt placeného parkování v Dlouhé ulici, kdy bylo pronajato všech 84 míst, v roce 2021 došlo k vyhodnocení projektu a bylo rozhodnuto v daném projektu pokračovat, což využila většina stávajících zájemců, zbylá místa byla následně hned obsazena. Cena za pronájem zůstala ve stejné 500 Kč/měsíc, nebo zvýhodněná nabídka 5.000 Kč/rok.

Statistika v číslech:

- Celková hodnota majetku města je 2.207.483.080,21 Kč
- Celková hodnota majetku v Projektu START je 2.448.790 Kč
- Celková hodnota majetku v Projektu Odlehčovací služby pro MÚSS je 1.108.363,90 Kč.

Odbor finanční

Personální obsazení:

- Ing. Veronika Dlouhá, vedoucí odboru
- Lenka Dušková, zástupce vedoucí, hlavní účetní
- Petra Manová, účetní
- Bc. Radka Pechová, účetní
- Ing. Martina Kubištová, dotace, rozpočet
- Helena Kassová, mzdová účetní
- Dana Dvořáková, místní poplatky
- Marcela Kostelníková, místní poplatky, vymáhání pohledávek
- Sylva Studničková – pokladna, místní poplatky, povolování herních míst
- Věra Podběhlá, vymáhání pohledávek

metodicky řídí: Ing. Štefan Drozd
radní pro ekonomiku: Bc. Pavla Zemančíková

ING. VERONIKA DLOUHÁ (foto Dlouhá Veronika)

V pracovním poměru k městu Klášterec nad Ohří je od 1. května 2007, kdy byla jmenována vedoucí odboru. Vystudovala Vysokou školu ekonomickou v Praze, Fakultu řízení, obor automatizované systémy řízení v ekonomice. V minulosti byla zastupitelkou města i Ústeckého kraje, krátce také místostarostkou města. Do Klášterce se přestěhovala v roce 1991. Ve volném čase se věnuje rodině, zahrádce, četbě a houbaření.

Činnost odboru:

Odbor finanční sestavuje návrh rozpočtu a střednědobého výhledu, navrhuje rozpočtové změny, sleduje plnění rozpočtu a sestavuje rozbory hospodaření. Zajišťuje vedení účetnictví města, kontroluje dodržování rozpočtové skladby, sestavuje účetní závěrku města a závěrečný účet města. Dále kontroluje účetní

závěrky příspěvkových organizací města a zajišťuje provedení přezkumu hospodaření. Odbor také navrhuje a realizuje opatření k efektivnímu využívání finančních zdrojů a důsledně dbá o účelnost a hospodárnost při vynakládání finančních prostředků města. Komplexně zajišťuje agendu správy dotací, kontroluje jejich čerpání a užití.

Odbor finanční také kompletně spravuje agendu místních poplatků, vymáhá nedoplatky, pokuty a další pohledávky. Dále zajišťuje provoz pokladny a vede agendu související s technickými hrami (povolení k umístění herního prostoru podle zákona o hazardních hrách).

Odbor také zajišťuje zpracování platů a veškerých prací s touto činností souvisejících, provádí kontrolu a likvidaci cestovních náhrad, vede měsíční evidenci o provozu osobních automobilů.

2021 Odbor finanční a hospodaření města v číslech:

Hospodaření města za rok 2021 skončilo schodkem 6 milionů Kč. Tento schodek byl kryt úsporami z minulých let.

BILANCE PŘÍJMŮ A VÝDAJŮ

údaje v tis. Kč

Věcný obsah	Skutečnost 2020	Schválený rozp. 2021	Upravený rozp. 2021	Skutečnost 2021	Index 21/20
Příjmy	**334 527,3**	**250 304,8**	**326 724,1**	**416 579,6**	**1,25**
Daňové příjmy	248 809,5	206 380,0	210 709,7	271 972,1	1,09
Nedaňové příjmy	9 332,3	5 345,0	7 872,6	11 874,8	1,27
Kapitálové příjmy	1 169,0	20 500,0	20 575,0	26 776,8	22,91
Přijaté transfery	75 216,5	18 079,8	87 566,8	105 955,9	1,41
Výdaje	**323 374,2**	**374 444,8**	**530 603,9**	**422 592,3**	**1,31**
Běžné výdaje	214 086,6	199 694,8	267 282,6	235 139,2	1,10
Kapitálové výdaje	109 287,6	174 750,0	263 321,4	187 453,0	1,72
Saldo Příjmy - Výdaje	**11 153,1**	**-124 140,0**	**-203 879,9**	**-6 012,6**	

Na běžných účtech města zůstalo ke konci roku 107 milionů Kč, dalších 91 milionů Kč je na termínovaném a spořicím účtu.

Stavy na účtech města k 31.12.2021:

Základní běžné účty	106.727.197,72 Kč
Termínované a spořicí účty	91.219.383,91 Kč
Účty fondů (Sociální fond)	353.775,56 Kč
Depozitní účty	8.984.518,68 Kč
Podnikatelské účty	10.611.303,78 Kč
Úvěrové účty	0,00 Kč

Výsledky hospodaření města za rok 2021 – porovnání od roku 2018:

Bilance (v tis. Kč)				
	2018	2019	2020	2021
Daňové příjmy	242.287,5	265.542,4	248.809,5	271.972,1
Nedaňové příjmy	10.782,0	10.195,2	9.332,3	11.874,8
Kapitálové příjmy	1.597,0	1.089,9	1.169,0	26.776,8
Přijaté transfery	74.394,4	48.125,9	75.216,5	105.955,9
Příjmy celkem	329.060,9	324.953,3	334.527,3	416.579,6
Běžné výdaje	213.592,1	222.145,5	214.086,6	235.139,2
Kapitálové výdaje	95.786,3	71.990,2	109.287,6	187.453,0
Výdaje celkem	309.378,4	294.135,7	323.374,2	422.592,3
Saldo příjmů a výdajů	19.682,5	30.817,6	11.153,1	-6.012,6

Roční příjmy dosáhly 416,6 mil. Kč. Meziročně jsme zaznamenali nárůst ve všech příjmech, v daňových 23 mil. Kč, v nedaňových 2,5 mil. Kč, v kapitálových 25,5 mil. Kč a v transferech 31 mil. Kč (celkem 82 mil. Kč).

Pokud se na hospodaření podíváme přes provozní rozpočet, zjistíme, že výsledek je velmi dobrý. Přebytek provozního rozpočtu je za rok 2021 více než 114 mil. Kč, což představuje úsporu 32,75 % běžných příjmů.

Bilance provozního rozpočtu od roku 2018 (v tis. Kč):

	2018	2019	2020	2021
Daňové příjmy	242.287,5	265.542,4	248.809,5	271.972,1
Nedaňové příjmy	10.782,0	10.195,2	9.332,3	11.874,8
Přijaté dotace neinvestiční	47.833,6	46.751,1	61.349,0	65.771,7
Provozní příjmy celkem	300.903,1	322.488,7	319.490,7	349.618,1
Běžné výdaje	213.592,1	222.145,5	214.086,6	235.139,2
Provozní výdaje celkem	213.592,1	222.145,5	214.086,6	235.139,2
Saldo provozního rozpočtu	87.311,0	100.343,2	105.404,1	114.484,9
Index provozních úspor	29,02%	31,12%	32,99%	32,75%

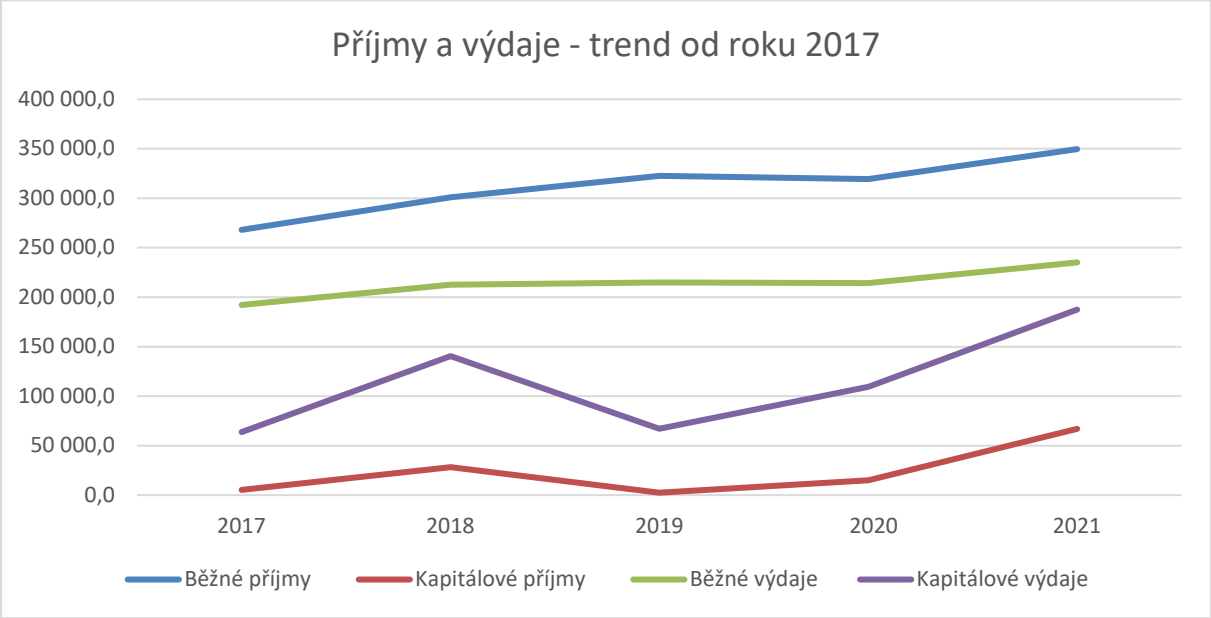

Město doplatilo ke konci roku 2021 poslední úvěr a je zcela bez dluhů.

Přehled poskytnutých dotací:

Dotační program	Počet smluv	Celková poskytnutá částka
Podpora činnosti v oblasti tělovýchovy, sportu a volnočasových aktivit, zejména dětí a mládeže	20	4.250.000 Kč
Podpora projektů v oblasti tělovýchovy, sportu a volnočasových aktivit dětí a mládeže	19	500.000 Kč
Podpora kulturních akcí a projektů	8	250.500 Kč
Dotace na řešení odkanalizování objektů určených k trvalému bydlení	1	45.300 Kč
Klášterecká dešťovka	7	32.000 Kč
Individuální dotace	18	14.067.788 Kč
Součet	73	19.145.588 Kč

Místní poplatky:

Druh poplatku	Roční inkaso 2021	Pohledávky k 31.12.2021	Pohledávky meziroční změna
Za komunální odpady	5.613.897 Kč	9.575.326 Kč	+ 242 223 Kč
Ze psů	806.953 Kč	610.467 Kč	+ 196 486 Kč
Z pobytu	213.088 Kč	0 Kč	0 Kč
Za užívání veřejného prostranství	700.082 Kč	9.307 Kč	- 93.722 Kč

Exekutorovi bylo v roce 2021 předáno k vymáhání 225 dlužníků, celková vymáhaná částka činí 713.061 Kč.

Právník

Právnické služby pro město Klášterec nad Ohří externě zajišťuje Mgr. Zuzana Skalová. Osobně je přítomná na klášterecké radnici každé pondělí a v případě potřeby i v jiné dny. V roce 2021 se věnovala hlavně přípravě Lázní Evženie, a.s., společného podniku města Klášterce nad Ohří a společnosti Priessnitzovy léčebné lázně, a.s. Dále se věnuje přípravám smluv a stanovisek různého charakteru či koordinaci s ostatními právníky v případě soudních sporů. Ke konzultacím je k dispozici všem zaměstnancům města a městského úřadu.

Městský architekt

Městský architekt poskytuje odborné poradenství orgánům města při řešení otázek architektonického charakteru v oblasti vytváření veřejného prostoru, posuzování záměrů rekonstrukcí a novostaveb objektů na území města Klášterce nad Ohří, koordinaci případných architektonických soutěží a spolupodílí se na vytváření strategických dokumentů v příslušné oblasti. V této funkci působí Ing. arch. Ladislav Komrska, autor územního plánu města. Během roku 2021 mimo jiné spolupracoval na změně územního plánu, na projektu rozšíření městského hřbitova, podílel se na přípravě pravidel pro uspořádání rodinných domů v lokalitě Ciboušovská a nadále se zabývá otázkou využití prostoru mezi stadionem a ZŠ Krátká. K dispozici je i obyvatelům města v prostorách radnice vždy druhé pondělí v měsíci.

Městská policie

Velitel: Bc. PETR HÖRBE (foto Hörbe Petr)

U městské policie slouží od roku 2000 a od prosince 2003 je velitelem. Na práci ho baví organizace, řízení, různorodost a kontakt s lidmi. Původně je z Jáchymova, ale v Klášterci nad Ohří žije již téměř 30 let. Má tu rodinu, práci a naše město ho zajímá a snaží se řešit jeho problémy. Ve svém volném čase relaxuje na zahradě a při rybaření. Má rád historii.

Městská policie Klášterec nad Ohří sídlí na náměstí Dr. Edvarda Beneše v domě čp. 10. Primárně plní úkoly v oblasti komplexního zajišťování místních záležitostí veřejného pořádku na katastru města a plnění dalších úkolů, pokud jí tak ukládá zákon o obecní policii, nebo zvláštní zákony. Vnitřní organizační systém klade důraz na fyzickou přítomnost strážníka v terénu, převážně formou pěších hlídek, v kombinaci s motohlídkou.

Činnost městské policie v roce 2021 včetně statistického přehledu přestupků, udělených pokut a dalších událostí je podrobně zpracována ve Zprávě o činnosti Městské policie Klášterec nad Ohří za rok 2021.

(foto Městská policie)

Jednotka sboru dobrovolných hasičů

Velitel: FILIP FOUKAL (foto Foukal Filip)

Ve funkci velitele jednotky je od října 2011, kdy vystřídal dlouholetého velitele Josefa Herouta. K hasičům v Klášterci přišel v roce 2001 ještě jako student střední hasičské školy v Chomutově, vzdělání si zvyšuje na katedře Ochrany obyvatelstva na ČVUT. Volný čas tráví nejraději se svou rodinou, žije však i prací.

Jednotka sboru dobrovolných hasičů Klášterec nad Ohří sídlí v Husově ulici. V současné době má jednotka jednoho zaměstnance, velitele jednotky, který současně zpracovává agendu bezpečnostní rady a krizového řízení. Dalších 22 hasičů je zaměstnáno na dohodu o provedení práce.

V roce 2021 jednotka navázala na úspěšné předchozí roky a nikdy se nestalo, že by kvůli selhání techniky nebo nedostatku hasičů k zásahu nevyjela. Díky obětavé práci všech členů a hodinám stráveným na údržbě a školení se potvrzuje vysoká akceschopnost jednotky, a to na profesionální úrovni.

Činnost jednotky v roce 2021 včetně statistického přehledu výjezdů, akcí a dalších událostí je podrobně zpracována ve Zprávě o činnosti JSDH Klášterec nad Ohří za rok 2021. Hasiče během celého roku zaměstnávala i pandemie koronaviru.

(foto Hasiči)

Společnosti založené městem

Město Klášterec nad Ohří bylo ro roku 2021 100% vlastníkem společností Klášterecká kyselka, s.r.o., a Lázně Evženie a.s. V roce 2021 došlo k uzavření smlouvy se společností Priessnitzovy léčebné lázně, a.s., která se stala na začátku roku 2022 v podniku Lázně Evženie, a.s., druhým akcionářem s podílem 51 %.

Klášterecká kyselka, s.r.o. (foto KKts)

Společnost Klášterecká kyselka plní pro město Klášterec nad Ohří od roku 2015 tzv. „malé“ technické služby. V prosinci roku 2019 se stal jednatelem Klášterecké kyselky Jiří Prokopec.

Dle rámcové smlouvy se jedná o následující činnost:

- Správa hřbitova
- Nakládání s odpady
- Údržba komunikací
- Údržba městské zeleně
- Údržba zeleně zámeckého parku
- Údržba zeleně lázeňského parku
- Údržba zeleně v průmyslové zóně Verne
- Údržba majetku města
- Údržba a kontrola dětských hřišť
  a jednorázové akce dle zadání odboru místního hospodářství, dopravy a životního prostředí

V roce 2021 společnost doplnila technické vybavení a přistoupila k sečení zeleně ve městě pouze vlastními silami, tedy bez subdodávek. V nastaveném režimu se bude pokračovat i nadále.

K 31. srpnu 2021 ukončil svou činnost ve společnosti Jaroslav Krejsa. Z pozice ředitele společnosti odešel v oboustranně dohodnutém termínu do důchodu. Vedením společnosti byl pověřen dosavadní zaměstnanec společnosti Petr Kocum. Dle jednatele společnosti Jiřího Prokopce se pod jeho vedením daří úspěšně plnit veškeré úkoly a kladně se také vyladily pracovní vztahy mezi společností Klášterecká kyselka a městem.

Za rok 2021 společnost splnila předpoklad hospodářského výsledku dle zadání města Klášterce nad Ohří.

Lázně Evženie a.s. **(foto Lázně Evženie)**

V roce 2021 vyvrcholila jednání města Klášterce nad Ohří se společností Priessnitzovy léčebné lázně, a.s., podepsáním memoranda o spolupráci na dubnovém zastupitelstvu a následné schválení smlouvy o spolupráci na zasedání zastupitelstva města v listopadu. Lázně Evženie, a.s., tak mají nově dva akcionáře, a to od 20. ledna 2022.

Během roku probíhala příprava na společný podnik, která obnášela mimo jiné vyrovnání pohledávek a závazků, notářské úkony či registraci do Centrálního depozitáře cenných papírů. Proběhly také první pracovní schůzky, během kterých si přítomní nastavili komunikační procesy, styl vedení společného podniku a rozdělení rolí v dozorčí radě a představenstvu společnosti.

Co se týče hospodaření Lázní Evženie, a.s., v roce 2021, navýšil se základní kapitál dle společenské smlouvy na 112 milionů Kč. Město Klášterec nad Ohří vložilo do podniku majetek formou nepeněžitého vkladu dle znaleckého posudku, jednalo se o nemovitý majetek v lázeňském areálu. Priessnitzovy léčebné lázně, a.s., vložily do podniku prvních 30 % peněžitého vkladu v hodnotě 17 milionů Kč. Podnik v roce 2021 negeneroval žádný zisk. Mezi základní provozní výdaje v řádech tisíců Kč patřila úhrada notáře, poplatky za webhosting a doménu apod.

Z historie připomeňme, že společnost založilo v roce 2008 město Klášterec nad Ohří jako jediný zakladatel. Základní kapitál činil ke dni založení 4 miliony Kč. Společnost vznikla za účelem provozování lázeňského komplexu vybudovaného převážně ze zdrojů státního rozpočtu a Evropské unie. Rozhodnutím zastupitelstva města došlo v letech 2009 a 2010 k navýšení základního kapitálu společnosti postupně na 10 milionů Kč.

Protože provoz lázní vykazoval dlouhodobě vysokou ztrátu (cca 4 miliony Kč ročně), začala se v roce 2012 připravovat transformace společnosti, jejímž výsledkem byl pronájem části areálu lázní soukromé společnosti. Činnost společnosti Lázně Evženie, a.s., se tak zúžila na provoz bazénu, solné jeskyně,

informačního centra, pitných pavilonů a půjčovny sportovního vybavení. Od března 2014 byly bazén a solná jeskyně také pronajaty soukromé společnosti. V roce 2016 byl schválen plán útlumu akciové společnosti a ke konci roku byl provoz informačního centra a pitných pavilonů převeden přímo pod město. V roce 2020 došlo ke změně v představenstvu, Ing. Štěpána Kostelníka nahradil Mgr. Vojtěch Marvan. Současně byla zahájena jednání o rozvoji lázní a možné budoucí spolupráci se společností Priessnitzovy léčebné lázně, a.s., Jeseník.

Město Klášterec nad Ohří

22. zasedání zastupitelstva města
dne 28.04.2022

22. bod programu
Předkladatel: Ing. Štefan Drozd, starosta

Regulační plán památkové zóny Klášterec nad Ohří - návrh na zrušení

Zastupitelstvo města
A. schvaluje
podnět ke zrušení Regulačního plánu památkové zóny Klášterec nad Ohří a jeho změny č. 1 a č. 2,
B. ukládá
odboru stavebního úřadu a územního plánování projednat zrušení regulačního plánu podle § 71 odst. 3 zákona č. 183/2006 Sb., o územním plánování a stavebním řádu (stavební zákon), ve znění pozdějších předpisů a v souladu s ustanovením § 171 až 174 zákona č. 500/2004 Sb. správní řád, ve znění pozdějších předpisů.
Odpovídá: Ing. Markéta Vocilková, Vedoucí OSU
Termín plnění: 31.12.2022

Důvodová zpráva:

Ustanovení § 5 odst. 6 zákona č. 183/2006 Sb., o územním plánování a stavebním řádu (stavební zákon), ve znění pozdějších předpisů, ukládá obcím povinnost soustavně sledovat uplatňování územně plánovací dokumentace a vyhodnocovat je podle stavebního zákona. Dojde-li ke změně podmínek, na základě kterých byla vydána, jsou orgány obce povinny pořídit a vydat její změnu. Regulační plán památkové zóny Klášterec nad Ohří byl schválen dne 7. 12. 2000 usnesením č. 155/2000. Na to byla pořízena Změna č. 1 regulačního plánu, která byla schválena dne 11.09.2008 usnesením zastupitelstva č. 1588/16/2008 a nabytím účinnosti od 14.10.2008. Změna č. 2 regulačního plánu byla schválena dne 18.02.2012 usnesením zastupitelstva č. 539/16/2012 a nabytím účinnosti od 08.01.2013.

Podle § 71 odst. 1 zákona č. 183/2006 Sb., o územním plánování a stavebním řádu (stavební zákon), ve znění pozdějších předpisů pokud se změní podmínky, za kterých byl regulační plán pořízen a vydán, zajistí obec jeho změnu nebo jej zruší. Podle § 71 odst. 3 stavebního zákona lze regulační plán z podnětu zrušit rozhodnutím zastupitelstva.

Důvody ke zrušení Regulačního plánu památkové zóny Klášterec nad Ohří (dále RP MPZ):

1. RP MPZ byl vydán v r. 2000; jeho pořízení spadá do účinnosti předchozího stavebního zákona. Nový stavební zákon č. 183/2006 Sb. vymezuje od r. 2007 odlišný mechanismus pořízení regulačních plánů, odlišné názvosloví, schéma dokumentu. Regulační plán je zpracován nad překonanou mapou katastru nemovitostí.

2. Změnou č. 1 RP MPZ byly do RP vloženy záměry, které (podle stavebního zákona platného od r. 2007) nahrazovaly územní rozhodnutí staveb, alokovaných do prostoru lázní Eugenie. Tyto záměry jsou ve změně RP zobrazeny v podrobnostech a jsou vyžadovány pro případ vydání Závazného stanoviska úřadu územního plánování (MěÚ Kadaň) ke konkrétním stavbám. Jakékoli odchylky pak vyžadují změnu regulačního plánu.
3. Součástí legislativního prostoru nového stavebního zákona jsou územně analytické podklady (ÚAP), pořizované úřadem Kadaň. Tyto ÚAP obsahují závazné informace z hlediska vymezení MPZ jako celku i památkové ochrany jednotlivých objektů, zprostředkovaná informace prostřednictvím RP MPZ není zapotřebí.
4. Dnem 15.03.2018 nabyl účinnosti nový územní plán Klášterec nad Ohří (ÚP). I tento ÚP základní informace o ochraně dotčeného území obsahuje – hranici MPZ a objekty památkové ochrany. ÚP pak obsahuje nástroje na ochranu v kapitole „1b) Koncepce rozvoje území obce, ochrany a rozvoje jeho hodnot".

Územní plán touto koncepcí chrání a rozvíjí hodnoty tohoto území takto:

- zachována je kompaktní zástavba historické části města v rozsahu městské památkové zóny. V přiměřené míře je posílen potenciál historické zástavby a to jejím zapojením do navazujících částí města prostřednictvím vedení souvisejících druhů dopravy a nastavením potenciálu využití jeho objektů ve prospěch navazující sídelní struktury.
- zachována je vazba mezi územním plánem a současnou mírou ochrany historického jádra města vyjádřenou statutem městské památkové zóny…
- zachovány, chráněny a dále rozvíjeny jsou navazující lokality – prostor lázní Eugenie…

Zrušený regulační plán z roku 2000 včetně změny č. 1 regulačního plánu z roku 2008 a změny č. 2 regulačního plánu z roku 2012 není nutné nahradit novou dokumentací, neboť se lze řídit platným územním plánem Klášterec nad Ohří. Koncepce vyplývající z regulačního plánu byla v příslušné podrobnosti převzata do Územního plánu Klášterec nad Ohří, který nabyl účinnosti dne 15.03.2018.

Podle územního plánu je při dostavbách nebo rekonstrukcích nutno respektovat charakter okolní zástavby (hmotovou strukturu, výškovou hladinu, způsob zastřešení) a sledovat půdorysnou osnovu zástavby - stavební čáru. V území historického jádra veškeré stavební zásahy s dopadem na vzhled staveb budou řešeny v souladu s požadavky na zachování harmonického prostředí.

Zrušení Regulačního plánu památkové zóny Klášterec nad Ohří včetně změny č. 1 a č. 2 není v rozporu se stavebním zákonem, obecnými požadavky na využívání území, s charakterem území a s požadavky na ochranu architektonických a urbanistických hodnot v území. Veřejné i soukromé záměry změn v území, výstavba a jiné činnosti ovlivňující rozvoj území se budou koordinovat podle platného Územního plánu Klášterec nad Ohří. Zrušením regulačního plánu se nemění koncepce veřejné dopravní infrastruktury. Zrušením se také nemění koncepce veřejné technické infrastruktury.

Pokud se Regulační plán památkové zóny Klášterec nad Ohří včetně jeho změny č. 1 a č. 2 zruší, náklady na zpracování návrhu na zrušení regulačního plánu nevzniknou. Stavební zákon přímo předepisuje postup při rušení regulačního plánu. Postupuje se přiměřeně podle ustanoveni § 61, 67 a 69 stavebního zákona. Bude upuštěno od společného jednání o návrhu na zrušení regulačního

plánu a bude se postupovat ve smyslu § 67 stavebního zákona oznámením o konání veřejného projednání rušeného regulačního plánu. Dotčené osoby budou moci uplatnit v průběhu veřejného projednání písemné námitky.

Pořizovatel ve spolupráci s určeným zastupitelem vyhodnotí výsledky projednání a zpracuje návrh rozhodnutí o námitkách. Zastupitelstvo města po veřejném projednání vydá „Zrušení Regulačního plánu památkové zóny Klášterec nad Ohří" formou opatření obecné povahy.

Usnesením RM č. RM/2202/71/2022 ze dne 13.04.2022 bylo doporučeno zastupitelstvu města schválit podnět ke zrušení Regulačního plánu památkové zóny Klášterec nad Ohří a jeho změny č. 1 a č. 2.
Hlasování: Pro: 6 Proti: 0 Zdržel se: 0

Materiál obsahuje:

Město Klášterec nad Ohří

22. zasedání zastupitelstva města
dne 28.04.2022

23. bod programu
Předkladatel: Ing. Štefan Drozd, starosta

Předložení podnětu na pořízení změny Územního plánu Klášterec nad Ohří

Zastupitelstvo města
schvaluje
zařazení podnětu ZKL reality s.r.o. Brno na pořízení změny Územního plánu Klášterec nad Ohří na pozemcích parc. č. 1191/1, 1193/5, 1193/4, 1193/1, 1192, 1208, 1180/24, 1180/25, 1193/3, 1193/2, 1180/20, 1201/2, 1201/1, 1180/18, 1180/19, 1202, 1180/23, 1200, 1199, 1180/8, 1180/9, 1180/21, 1180/22, 1197, 1198, 1180/108, 1180/109, 1180/110, 1180/111, 1180/112, 1180/30, 1180/31 a na části parc. č. 1191/2, 1191/3, 1174/2, 1174/1, 1180/32, 1180/5, 1180/2, 1180/103 v k. ú. Miřetice u Klášterce nad Ohří z původního funkčního využití plochy VL - plochy výroby a skladování a ZV - plochy veřejných prostranství na funční využití plochy SO - plochy smíšené obytné do následující změny územního plánu.

Důvodová zpráva:

Dle stavebního zákona § 46 odst.3 splňuje návrh na pořízení změny územního plánu všechny stanovené náležitosti, pořizovatel jej posoudí a se svým stanoviskem bezodkladně předloží k rozhodnutí zastupitelstvu obce k vydání územního plánu. Zastupitelstvo obce návrh komplexně posoudí a rozhodne o jeho vhodnosti.

Dne 12.10.2021 byla na odbor stavebního úřadu a územního plánování Městského úřadu Klášterec nad Ohří podána žádost ZKL reality s.r.o. Brno na pořízení změny Územního plánu Klášterec nad Ohří na pozemcích parc. č. 1191/1, 1193/5, 1193/4, 1193/1, 1192, 1208, 1180/24, 1180/25, 1193/3, 1193/2, 1180/20, 1201/2, 1201/1, 1180/18, 1180/19, 1202, 1180/23, 1200, 1199, 1180/8, 1180/9, 1180/21, 1180/22, 1197, 1198, 1180/108, 1180/109, 1180/110, 1180/111, 1180/112, 1180/30, 1180/31 a na části parc. č. 1191/2, 1191/3, 1174/2, 1174/1, 1180/32, 1180/5, 1180/2, 1180/103 v k. ú. Miřetice u Klášterce nad Ohří z původního funkčního využití plochy VL - plochy výroby a skladování a ZV - plochy veřejných prostranství na funční využití plochy SO - plochy smíšené obytné.

vyjádření ing. arch. Komrsky

Souhlasím s možností prověřit tento podnět změnou územního plánu. Celý segment ploch bývalého ZKL ztratil v soudobém vnímání posice a stavebně technického stavu průmyslových areálů své opodstatnění a nesplňuje soudobé nároky resp. očekávání kvalitní městské sídelní struktury. Fragmentace území na jednotlivé uživatele tento stav dále zhoršuje. Prověřením tohoto podnětu lze zahájit přirozenou transformaci území ZKL jako celku. Podmínkou přijetí podnětu však bude koncepční zapojení obytné skupiny do sídelní struktury, zejména

zajištěním propustnosti území Nádražní - Osvobozená a tomu odpovídající urbanistické řešení. Dílčí pochybnosti vůči územní studii - například potřebu zachování sídelní zeleně, absenci potenciálu vzniku uliční zástavby Nádražní ulice - lze řešit při případném zpracování změny ÚP.

Usnesením RM č. RM/2200/71/2022 ze dne 13.04.2022 bylo doporučeno zastupitelstvu města schválit zařazení podnětu.
Hlasování: Pro: 7 Proti: 0 Zdržel se: 0

Materiál obsahuje:
situace.pdf

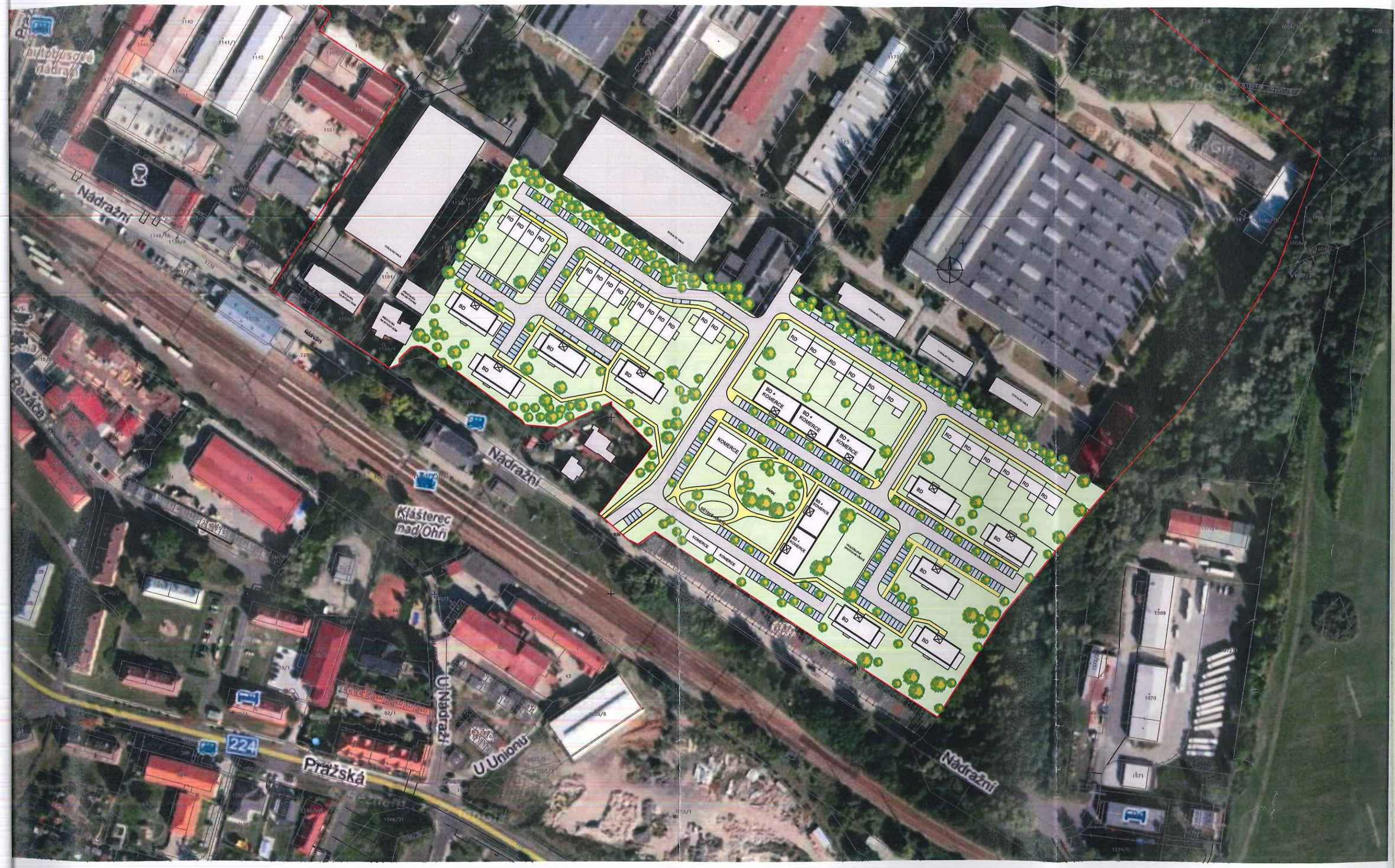

KLÁŠTEREC NAD OHŘÍ - MIŘETICE

ÚZEMNÍ STUDIE

2/2021

SITUACE

M 1:2000

A T E L I É R Z L Á M A L

Město Klášterec nad Ohří

22. zasedání zastupitelstva města
dne 28.04.2022

24. bod programu
Předkladatel: Ing. Štefan Drozd, starosta

Předložení podnětu na pořízení změny Územního plánu Klášterec nad Ohří

Zastupitelstvo města
schvaluje
zařazení podnětu pana [redacted] a pana [redacted] na pořízení změny Územního plánu Klášterec nad Ohří na pozemcích parc. č.1621/3 a 1620/4 v k. ú. Miřetice u Klášterca nad Ohří z původního funkčního využití plochy ZT - plochy plochy zemědělské a ZP - plochy smíšené nezastavěného území na funční využití plochy BM - plochy bydlení městské a příměstské do následující změny územního plánu.

Důvodová zpráva:

Dle stavebního zákona § 46 odst.3 splňuje návrh na pořízení změny územního plánu všechny stanovené náležitosti, pořizovatel jej posoudí a se svým stanoviskem bezodkladně předloží k rozhodnutí zastupitelstvu obce k vydání územního plánu. Zastupitelstvo obce návrh komplexně posoudí a rozhodne o jeho vhodnosti.
Dne 14.1.2022 byla na odbor stavebního úřadu a územního plánování Městského úřadu Klášterec nad Ohří podána žádost pana [redacted] a pana [redacted] na pořízení změny Územního plánu Klášterec nad Ohří na pozemcích parc. č.1621/3 a 1620/4 v k. ú. Miřetice u Klášterca nad Ohří z původního funkčního využití plochy ZT - plochy plochy zemědělské a ZP - plochy smíšené nezastavěného území na funční využití plochy BM - plochy bydlení městské a příměstské.
vyjádření ing. arch. Komrsky
Podnět na změnu ÚP směřuje k dalšímu rozšíření zastavitelných ploch bydlení v segmentu Ciboušovská - Osvobozená (silnice I/13).
Navrhuji podnětu nevyhovět z těchto důvodů:

- území není na další rozvoj připraveno a to především z hlediska dopravní obsluhy. Stávající napojení Ciboušovská - Osvobozená je kritické a nelze jej dále dopravně zatěžovat. Územní plán obsahuje plochu pro umístění okružní křižovatky s připojením na silnici I/13 cca v posici proti areálu Korea; její realizace resp. možnost nového připojení rozvojových ploch bydlení by měla být podmínkou pro další urbanizaci tohoto území.
- plocha navrhované změny je v principu konfliktní vůči stávajícímu zalesněnému prostoru, který by byl záměrem dotčen. Zelený pás, založených v 90. létech plní funkci izolační zeleně a chrání město před účinky větrné eroze navazujícího otevřeného prostoru. Zásah do tohoto

prostoru - při existenci dostatečných ploch pro výstavbu v jiných posicích města - není přijatelný a obhájitelný.

Usnesením RM č. RM/2201/71/2022 ze dne 13.04.2022 bylo doporučeno zastupitelstvu města schválit zařazení podnětu.
Hlasování: Pro: 5 Proti: 0 Zdržel se: 2

Materiál obsahuje:
situace FN.pdf