S M L O U V A O D Í L O

č.: SD/233/2022/OVR

uzavřená podle ustanovení § 2586 a násl. zákona č. 89/2012 Sb., občanský zákoník v platném znění (dále jen „občanský zákoník")

I. Smluvní strany

1.1. Objednatel

MĚSTO KLÁŠTEREC NAD OHŘÍ

zastoupené starostou města, Ing. Štefanem Drozdem

se sídlem: Nám. Dr. E. Beneše 85, 431 51 Klášterec nad Ohří

IČO: 00261939

DIČ: CZ 00261939 plátce DPH

bankovní spojení: Komerční banka, a.s.

číslo ú[redacted]

telefon [redacted]

e-mail: [redacted]

dále jen „**objednatel**"

Zástupce objednatele ve věcech smluvních :

Ing. Štefan Drozd – starosta [redacted]

Zástupce objednatele ve věcech technických a organizačních:

Vlastimil Dokoupil – vedouc[redacted]

Jana Kühnerová – referent [redacted]

Petr Vaněk – referent OVR; [redacted]

1.2. Zhotovitel

Lama Construction s.r.o.

zapsaná v obchodním rejstříku vedeném Krajským soudem v Ústí nad Labem, spis. zn. C 2065

zastoupené: Ing. Martinem Červeným – jednatelem společnosti

se sídlem: Bezručova 5877, 430 03 Chomutov

IČO: 44567022

DIČ: CZ 44567022

bankovní spojení: ČSOB a.s.

číslo [redacted]

telefo[redacted]

e-mai[redacted]

dále jen „**zhotovitel**"

Zástupce zhotovitele ve věcech smluvních:

Ing. Martin Červený – jednatel společnosti; [redacted]

Zástupce zhotovitele ve věcech technických a organizačních

[redacted] stavbyvedoucí; [redacted]

[redacted]

II. Předmět smlouvy

2.1. Zhotovitel se zavazuje objednateli provést řádně a včas a objednatel převzít a zaplatit provedení díla :

" Rekonstrukce ulice Mírová v Klášterci nad Ohří "

v rozsahu stanoveném:

- nabídkou zhotovitele ze dne 16.05.2022
- podmínkami stanovenými touto smlouvou a jejími nedílnými přílohami

Práce budou probíhat v koordinaci se společností Severočeské vodovody a kanalizace, a.s. a společností GasNet, s.r.o.

Součástí díla je:

vypracování dokumentace skutečného provedení stavby

předání dokladové části stavby. Obsahem dokladové části jsou zejména geodetické zaměření, geometrický plán, protokoly, revizní zprávy, zápisy o předání pozemků a nemovitostí, doklady o likvidaci odpadů, fotodokumentace, provozní řády a manuály, atesty certifikáty, zápisy o zkouškách, prohlášení o shodě atd.

2.2. Smlouva zahrnuje veškeré výkony a vedlejší výkony, které jsou potřebné ke zhotovení díla, i když tyto nejsou uvedeny výslovně v textu smlouvy nebo v podkladech pro smlouvu či v jejích přílohách.

2.3. Změna díla, jak je popsáno v této smlouvě, je platná pouze tehdy, pokud je sjednána ve formě listinného dodatku k této smlouvě nebo zápisem ve stavebním deníku, potvrzeným podpisem oprávněných zástupců obou smluvních stran.

2.4. Zhotovitel prohlašuje, že na základě specifikace díla uvedené v čl. 2.1. této smlouvy je dílo dostatečně určitě a srozumitelně vymezeno, zejména co do umístnění, rozsahu a podoby.

2.5. Zhotovitel se zavazuje dílo provést na svůj náklad a vlastní nebezpečí řádně a včas, objednatel se zavazuje řádně a včas provedené dílo převzít a zaplati za něj cenu díla, jak je určena v čl. IV této smlouvy.

III. Místo provedení díla a doba plnění

3.1. Místem provedení díla je ulice Mírová v Klášterci nad Ohří

3.2. **Zhotovitel zahájí provádění díla: do 5-ti kalendářních dní od podpisu smlouvy.**
Termín dokončení díla a jeho předání a převzetí díla objednatelem: do 15.12.2022.

3.2. Dojde-li k zastavení prací z důvodu nepříznivých klimatických podmínek, pro které nebude možné dodržet technologické postupy dle platných norem v ČR, musí zhotovitel přesto učinit vše, co je ještě pro něj ekonomické, aby umožnil pokračovaní prací. O vzniklé situaci musí informovat objednatele všemi dostupnými prostředky včetně zápisu do stavebního deníku. Po pominutí nepříznivých klimatických podmínek je zhotovitel povinen okamžitě zahájit práce a

uvědomit o tom objednatele a to všemi dostupnými prostředky včetně zápisu do stavebního deníku. Případné prodloužení doby plnění se vypočte podle délky trvání překážky realizace díla s přihlédnutím k době nutné na obnovení prací.

3.3. Změna termínů provedení díla je platná pouze tehdy, pokud je sjednána ve formě listinného dodatku k této smlouvě.

IV. Cena

4.1. Celková cena díla se sjednává za celý předmět díla vymezený touto smlouvou a činí :

Cena celkem bez 21% DPH ..... 5 373 472,87 Kč

DPH 21% ..... 1 128 429,30 Kč

Cena celkem vč. 21% DPH ..... 6 501 902,17 Kč

Cena díla zahrnuje veškeré náklady, potřebné k řádnému provedení díla, je sjednána jako konečná, smluvní a maximální ve smyslu zákona č. 526/1990 Sb., o cenách, v platném znění.

4.2. Změna ceny díla je platná pouze tehdy, pokud je sjednána ve formě listinného dodatku k této smlouvě.

V. Financování, zálohování a fakturace

5.1. Objednatel potvrzuje, že má zajištěno řádné financování díla, které je předmětem této smlouvy.

5.2. Právo na úhradu ceny části díla v rozsahu soupisu provedených prací vzniká zhotoviteli vždy na základě včasného a řádného splnění předmětné části díla zhotovitelem tak, je uvedeno v této smlouvě včetně jejích příloh (zejména harmonogramu prací) a na základě řádně vystavené faktury – daňového dokladu (dále jen faktura). Přílohou řádně vystavené faktury k předmětné části díla musí být zjišťovací protokol – soupis prací skutečně provedených za fakturované období (včetně jejich ocenění), potvrzený oprávněným zástupcem objednatele. Konečná faktura bude navíc doložena protokolem o předání a převzetí díla, potvrzeným oprávněným zástupcem objednatele.

5.3. Objednatel si vyhrazuje právo vrátit bez zaplacení fakturu, která není vystavena a nemá veškeré náležitosti podle příslušných ustanovení zákona o DPH, případně jiných relevantních právních předpisů nebo je jinak chybná. Vrácením faktury přestane běžet původní doba splatnosti. Po opravě faktury nebo vyhotovení nové faktury zhotovitelem běží nová doba splatnosti ode dne doručení objednateli.

5.4. Za den uskutečnění zdanitelného plnění je považován den převzetí části díla / dílčího plnění / potvrzení soupisu provedených prací za fakturované období. **Splatnost faktury činí 30 dnů** ode dne doručení objednateli. Za den úhrady faktury se považuje den připsání příslušné částky na účet zhotovitele.

5.5. Jestliže v protokolu o předání a převzetí díla budou uvedeny drobné vady a nedodělky, je objednatel oprávněn zadržet částku odpovídající **10%** z ceny díla dle smlouvy bez DPH. Zadrženou část ceny objednatel uvolní do 30 dnů po odstranění všech vad a nedodělků, uvedených v protokolu o předání a převzetí díla, a to na základě zápisu o odstranění vad a nedodělků.

5.6. Nejedná se ekonomickou činnost města, fakturace neproběhne v režimu přenesené daňové povinnosti.

5.7. Zhotovitel prohlašuje, že bankovní účet uvedený v záhlaví této smlouvy je účtem zveřejněným správcem daně způsobem umožňujícím dálkový přístup v souladu se zákonem o DPH. Zhotovitel se zavazuje, že dojde-li k případné změně takového účtu, tuto skutečnost objednateli neprodleně oznámí a uzavře s objednatelem dodatek k této smlouvě.

5.8. Zhotovitel prohlašuje, že ke dni podpisu této smlouvy není vůči němu správcem daně vydáno rozhodnutí o nespolehlivém plátci ve smyslu příslušných ustanovení zákona o DPH, že takové řízení není vůči němu zahájeno ani vedeno a že u něho nejsou dány podmínky pro zahájení řízení o nespolehlivosti plátce u příslušného správce daně. Pokud se dodavatel stane nespolehlivým plátcem daně, je povinen tuto skutečnost obratem sdělit objednateli. Pokud bude dodavatel ke dni zdanitelného plnění nespolehlivým plátcem, bude provedena částečná úhrada faktury ve výši DPH na „depozitní účet" vedený u jeho správce daně. S tímto postupem zhotovitel souhlasí.

5.9. Zhotovitel se zavazuje uhradit příslušnému finančnímu úřadu DPH uvedenou na faktuře.

VI. Stavební deník

6.1. Zhotovitel s objednatelem se dohodli, že součástí díla je vedení stavebního deníku. Zhotovitel se zavazuje vést stavební deník řádně, ve formě a obsahu dle relevantních právních předpisů.

6.2. V deníku se průběžně vyznačují doklady, které se v jednom vyhotovení ukládají přímo na stavbě.

6.3. Denní záznamy čitelně zapisuje a podepisuje stavbyvedoucí, případně jeho zástupce zásadně ten den, kdy byly práce provedeny, nebo kdy nastaly okolnosti, které jsou předmětem zápisu.

6.4. Pokud jedna ze smluvních stran nesouhlasí s provedeným záznamem objednatele, zhotovitele nebo technického dozoru stavebníka (dále jen „TDS"), je povinna připojit k zápisu svoje vyjádření, jinak se má za to, že s obsahem záznamu souhlasí.

6.5. Povinnost zhotovitele vést stavební deník končí odevzdáním a převzetím díla, resp. odstraněním případných vad a nedodělků uvedených v zápise o předání a převzetí díla.

VII. Způsob provádění díla

7.1. Zhotovitel je povinen poskytovat objednateli, jeho technickému dozoru a autorskému dozoru a jiným osobám zúčastněným na stavbě veškeré potřebné podklady, konzultace, pomoc a jinou součinnost a umožnit účast na poradách, kontrolních dnech a mimořádných kontrolách.

7.2. Zhotovitel bude realizovat dílo za podmínky respektování a dodržení všech stanovisek a rozhodnutí správních úřadů i ostatních správních orgánů. Dále je zhotovitel povinen provést dílo v souladu s obecně závaznými právními předpisy a dodržet veškeré normy spojené s dílem a jeho užíváním či provozem, a to i v případě, že tyto nejsou obecně závazné.

7.3. Zhotovitelem provedené zdokumentování průběhu realizace celého díla (fotodokumentace apod.) je součástí díla a výhradním majetkem objednatele a po provedení díla bude předáno objednateli v digitální podobě. Zhotovitel je povinen dokumentovat zejména všechny postupné kroky, které nemohou být následně zkontrolovány.

7.4. Veškeré dodávky materiálů musí být originální, nové a nepoužité, není-li písemně sjednáno jinak.

7.5. Během provádění díla je zhotovitel povinen odstraňovat vady, na které byl ve stavebním deníku upozorněn zástupcem objednatele.

7.6. Zhotovitel je povinen nahlásit odpovědné osobě objednatele každý úraz, ke kterému při zhotovování díla dojde, a spolupodílet se na jeho objasnění ve smyslu příslušných ustanovení zákoníku práce.

7.7. Zhotovitel odpovídá v plném rozsahu za bezpečnost práce a ochranu zdraví svých zaměstnanců a za jejich vybavení ochrannými pomůckami, v souladu s obecně závaznými právními předpisy, s technickými normami a touto smlouvou.

7.8. Původcem odpadu a emisí spojených s nátěrovými pracemi je zhotovitel.

7.9. Zhotovitel je povinen udržovat na převzatém místě provádění díla a jeho okolí pořádek a čistotu a zajistit na vlastní náklady jeho průběžný úklid.

7.10. Zhotovitel zajistí, aby při realizaci díla nebyl poškozen majetek objednatele ani třetích osob. Zhotovitel má uzavřenou pojistnou smlouvu o pojištění odpovědnosti za škodu č. C555007420. Kopie potvrzení o uzavření pojistné smlouvy či kopie pojistného certifikátu je nedílnou součástí této smlouvy jako příloha č. 3.

VIII. Předání a převzetí díla

8.1. Po dokončení díla je zhotovitel povinen dílo objednateli předat. Objednatel se zavazuje formálně převzít celé dílo do 14 dnů od výzvy zhotovitele k převzetí a oznámení o termínu předání díla. Převzetí bude provedeno formou podpisu předávacího protokolu vyhotoveného v listinné podobě.

8.2. Protokol, bude obsahovat zejména zhodnocení jakosti provedeného díla, soupis zjištěných vad a nedodělků, dohodu o opatřeních a lhůtách k jejich odstranění, případně o slevě z úplaty nebo

o jiných právech z odpovědnosti za vady nedošlo-li k jiné dohodě zhotovitele i objednatele, jakož i prohlášení, že odevzdané dílo přejímá.

8.3. Součástí předávacího protokolu musí být kompletní dokladová složka obsahující zejména záruční listy, atesty a prohlášení o shodě na dodané materiály, doklady o nakládání s odpady, dokumentace skutečného provedení stavby, geodetické zaměření, potvrzený geometrický plán, protokoly, revizní zprávy, zápisy, přepravní listy, fotodokumentace, originál stavebního deníku, provozní řády, manuály.

8.4. Objednatel není povinen převzít dílo, pokud obsahuje vady či nedodělky nebo pokud není úplné. Bude-li dílo vykazovat pouze ojedinělé drobné vady a nedodělky, které samy o sobě ani ve spojení s jinými nebrání jeho spolehlivému a bezpečnému provozu a užívání k určenému účelu, může objednatel dílo převzít. V takovém případě je zhotovitel povinen objednatelem vytknuté drobné vady a nedodělky odstranit v termínu vzájemně dohodnutém v protokolu o předání a převzetí díla. Převzetí plnění s takovými vadami a nedodělky považují smluvní strany za převzetí díla s výhradami ve smyslu ustanovení § 2605 odst. 1 občanského zákoníku, přičemž vylučují ustanovení § 2605 odst. 2 občanského zákoníku. Nebezpečí škody na díle nese zhotovitel až do doby úplného odstranění všech vad a nedodělků.

8.5. Předání a převzetí díla nemá vliv na odpovědnost za škodu podle obecně závazných právních předpisů ani na odpovědnost za škodu způsobenou vadným provedením díla nebo jiným porušením závazku zhotovitele.

IX. Sankce

9.1. Za nedodržení konečného termínu plnění díla má objednatel právo požadovat smluvní pokutu ve výši **3 000,- Kč** za každý i započatý den prodlení, a to vedle náhrady škody.

9.2. Za nedodržení dílčího termínu plnění díla dle harmonogramu prací má objednatel právo požadovat smluvní pokutu ve výši **2 000,- Kč** za každý i započatý den prodlení, a to vedle náhrady škody.

9.3. Za nedodržení dohodnutých termínů při odstraňování vad a nedodělků má objednatel právo požadovat smluvní pokutu ve výši **1 000,- Kč** za každou vadu a každý, i započatý den prodlení, a to vedle náhrady škody.

9.4. Za prodlení objednatele s úhradou faktury má zhotovitel právo účtovat objednateli smluvní pokutu ve výši **2 000,- Kč** za každý kalendářní den prodlení, a to po uplynutí 30 (třiceti) dnů od termínu splatnosti faktury.

9.5. Při nesplnění povinnosti dle čl. VI. bod 6.1., čl. VII. bod 7.1.,7.2.,7.3.,7.5. a 7.9. této smlouvy má objednatel právo požadovat smluvní pokutu ve výši **2 000,- Kč** za každý zjištěný případ a kalendářní den porušení uvedeného ustanovení.

9.6. Smluvní pokuty jsou splatné ve lhůtě 21 dnů po obdržení vyúčtování smluvní pokuty. Objednatel je oprávněn započíst proti svým i nesplatným závazkům vůči zhotoviteli své finanční nároky na smluvní pokutu, kterou zhotoviteli vyúčtuje.

9.7. Vylučuje se užití ustanovení § 2050 občanského zákoníku. Zaplacením smluvní pokuty tak není dotčen nárok objednatele, případně zhotovitele na náhradu škody, popřípadě právo na odstoupení od smlouvy.

X. Záruční doba, odpovědnost

10.1. Zhotovitel poskytuje záruku za jakost díla po dobu **60 měsíců** od předání díla objednateli. Záruční doba se prodlužuje o dobu, která uplyne od uplatnění řádné reklamace do doby odstranění reklamovaných závad.

10.2. Zhotovitel zaručuje, že po celou záruční dobu bude mít dílo vlastnosti určené touto smlouvou, projektovou dokumentací a platnými technickými normami, s přihlédnutím k běžnému opotřebení. Zhotovitel neodpovídá za zhoršení vlastností nebo poškození díla, které po jeho převzetí způsobil objednatel v rozporu s běžným užíváním díla, popř. jiná třetí osoba, nebo které byly způsobeny neodvratitelnými živelnými událostmi.

10.3. Záruka se dále nevztahuje na vady a poruchy způsobené nevhodným zacházením ze strany objednatele. Právo z vad se řídí § 2615 a následujícími občanského zákoníku. Objednatel oznámí zhotoviteli své nároky z titulu jeho odpovědnosti vyplývající ze zjištěných vad díla bez zbytečného odkladu.

10.4. Reklamované vady je zhotovitel povinen **odstranit do 15ti dnů** od obdržení reklamace, nebo do oboustranně dohodnutého termínu. Pokud tak neučiní, je povinen **uhradit objednateli smluvní pokutu ve výši 1.000,- Kč** za každý den prodlení, o který odstraní vadu později a to za každou vadu jednotlivě. V případě kdy trvají klimatické podmínky, neumožňující odstranění vady při dodržení technologických postupů v dohodnutém termínu musí být oboustranně dohodnuta změna termínu odstranění. Zhotovitel je povinen v záruční době odstranit i vady, které jsou sporné z titulu odpovědnosti. V takovém případě se vzájemné vypořádání mezi smluvními stranami uskuteční následně dle dohody.

XI. Ukončení platnosti smlouvy

11.1. Tato smlouva může být ukončena dohodou smluvních stran. Dohoda musí mít písemnou formu a platnost smlouvy podle ní skončí dnem uvedeným v dohodě.

11.2. Každá ze smluvních stran může od této smlouvy odstoupit v případě, že druhá smluvní strana zvlášť hrubým způsobem porušuje svoje povinnosti stanovené touto smlouvou. Za zvlášť hrubé porušení povinností se pro účely této smlouvy považuje:

- Zhotovitel převede bez souhlasu objednatele své závazky, povinnosti nebo práva plynoucí mu ze smlouvy na jiný subjekt.
- Zhotovitel při realizaci díla nerespektuje bezdůvodně připomínky objednatele.
- Zhotovitel provádí práce zjevně nekvalitně a ani po písemném upozornění objednatele nezajistí nápravu.
- Dílo má neodstranitelné vady
- Zhotovitel i přes opakovaná písemná upozornění objednatele provádí práce nekvalitně a brání nebo jinak znemožňuje objednateli provádění kontrol díla.
- Zhotovitel je v prodlení s termíny provádění díla nebo předáním díla po dobu delší než 30 dní.

11.3. V případě odstoupení od smlouvy budou zhotoviteli uhrazeny účelně vynaložené náklady prokazatelně spojené s dosud provedenými pracemi po odečtení částek připadajících na nároky objednatele ze smlouvy. Odstoupí-li od smlouvy objednatel, vzniká mu nárok na úhradu vícenákladů vynaložených na dokončení díla a na náhradu ztrát vzniklých prodloužením termínu jeho dokončení ve stejném rozsahu. Odstoupení od smlouvy z důvodů uvedených v bodě 11.2. se nedotýká povinnosti zhotovitele na zaplacení smluvní pokuty a náhrady škody objednateli.

XII. Závěrečná ujednání

12.1. Smluvní strany konstatují, že vztahy založené touto smlouvou se řídí českým právem, zejména ustanoveními občanského zákoníku, pokud nebyla touto smlouvou modifikována.

12.2. Tato smlouva byla vyhotovena ve 4 exemplářích, z nichž zhotovitel obdrží 1 podepsané vyhotovení a objednatel 3 podepsaná vyhotovení. Tato smlouva může být měněna pouze formou písemných, vzestupně číslovaných dodatků vyhotovených v listinné podobě a podepsaných oběma smluvními stranami. Listinná písemná forma se sjednává i pro právní jednání o zániku smlouvy.

12.3. Tato smlouva nabývá platnosti a účinnosti dnem podpisu obou smluvních stran.

Příloha č.1: Cenová nabídka zhotovitele (Rozpočet)

Příloha č.2: Koordinační situace

Příloha č.3: Pojistná smlouva č. C555007420

14.06.2022

[redacted]

[redacted]

17-06-2022

[redacted]

SOUPIS PRACÍ

Stavba:
Rekonstrukce ulice Mírová v Klášterci nad Ohří
Objekt:
SO 01 - Komunikace

Místo: Klášterec nad Ohří
Datum: 16.05.2022
Zadavatel: Klášterec nad Ohří
Projektant: NE2D Projekt
Uchazeč: Vyplň údaj
Zpracovatel: 0

PČ	Typ	Kód	Popis	MJ	Množství	J.cena [CZK]	Cena celkem [CZK]	Cenová soustava	Odčítané množství z VV SVS	Odčítané položky z rozpočtu SVS	Odčítané množství z VV GasNet	Odčítané položky z rozpočtu GasNet	Množství celkem po odečtení SVS a GasNet		
														0,00 Kč	
Náklady soupisu celkem							**8 079 653,41**							5 373 472,87 Kč	
	D	HSV	Práce a dodávky HSV				7 801 253,41								
	D	1	Zemní práce				1 159 115,65								
1	K	112101102	Odstranění stromů s odřezáním kmene a s odvětvením listnatých, průměru kmene přes 300 do 500 mm	kus	4,000	331,65	1 326,60	CS ÚRS 2022 01					4,000	1 326,60 Kč	
	Online PSC		https://podminky.urs.cz/item/CS_URS_2022_01/112101102												
	VV		4		4,000										
2	K	112251102	Odstranění pařezů strojně s jejich vykopáním, vytrháním nebo odstřelením průměru přes 300 do 500 mm	kus	4,000	704,92	2 819,68	CS ÚRS 2022 01					4,000	2 819,68 Kč	
	Online PSC		https://podminky.urs.cz/item/CS_URS_2022_01/112251102												
3	K	113106123	Rozebrání dlažeb komunikací pro pěší s přemístěním hmot na skládku na vzdálenost do 3 m nebo s naložením na dopravní prostředek s ložem z kameniva nebo živice a s jakoukoliv výplní spár ručně ze zámkové dlažby	m2	273,000	90,69	24 758,37	CS ÚRS 2022 01	145	položka 1			128,000	11 608,32 Kč	
	Online PSC		https://podminky.urs.cz/item/CS_URS_2022_01/113106123												
	VV		stávající dlážděný chodník												
	VV		273		273,000										
4	K	113106171	Rozebrání dlažeb a dílců vozovek a ploch s přemístěním hmot na skládku na vzdálenost do 3 m nebo s naložením na dopravní prostředek, s jakoukoliv výplní spár ručně ze zámkové dlažby s ložem z kameniva	m2	262,000	114,70	30 051,40	CS ÚRS 2022 01	29	položka 2			233,000	26 725,10 Kč	
	Online PSC		https://podminky.urs.cz/item/CS_URS_2022_01/113106171												
	VV		stávající dlážděna komunikace												
	VV		262		262,000										
5	K	113107222	Odstranění podkladů nebo krytů strojně plochy jednotlivě přes 200 m2 s přemístěním hmot na skládku na vzdálenost do 20 m nebo s naložením na dopravní prostředek z kameniva hrubého drceného, o tl. vrstvy přes 100 do 200 mm	m2	647,000	40,02	25 892,94	CS ÚRS 2022 01	0						
	Online PSC		https://podminky.urs.cz/item/CS_URS_2022_01/113107222												
	VV		stávající betonový chodník												
	VV		374		374,000										
	VV		stávající dlážděný chodník												
	VV		273		273,000										
	VV		Součet		647,000										
6	K	113107224	Odstranění podkladů nebo krytů strojně plochy jednotlivě přes 200 m2 s přemístěním hmot na skládku na vzdálenost do 20 m nebo s naložením na dopravní prostředek z kameniva hrubého drceného, o tl. vrstvy přes 300 do 400 mm	m2	2 416,000	80,65	194 850,40	CS ÚRS 2022 01	658,15	položka 3			1 757,850	141 770,60 Kč	sjednocení se skladbou SVS
	Online PSC		https://podminky.urs.cz/item/CS_URS_2022_01/113107224												
	VV		stávající asfaltová komunikace												
	VV		2154		2 154,000										
	VV		stávající dlážděna komunikace												
	VV		262		262,000										
	VV		Součet		2 416,000										
7	K	113107231	Odstranění podkladů nebo krytů strojně plochy jednotlivě přes 200 m2 s přemístěním hmot na skládku na vzdálenost do 20 m nebo s naložením na dopravní prostředek z betonu prostého, o tl. vrstvy přes 100 do 150 mm	m2	374,000	136,21	50 942,54	CS ÚRS 2022 01	122				252,000	34 324,92 Kč	
	Online PSC		https://podminky.urs.cz/item/CS_URS_2022_01/113107231												
	VV		stávající betonový chodník												
	VV		374		374,000										
8	K	113107243	Odstranění podkladů nebo krytů strojně plochy jednotlivě přes 200 m2 s přemístěním hmot na skládku na vzdálenost do 20 m nebo s naložením na dopravní prostředek živičných, o tl. vrstvy přes 100 do 150 mm	m2	2 362,916	78,52	185 536,16	CS ÚRS 2022 01	1606,076	položka 8	1122,4	položky 3, 4, 5, 6	-456,100	-35 817,68 Kč	odstranění živice i z ul. Budovatelská 72,04 * 2,0
	Online PSC		https://podminky.urs.cz/item/CS_URS_2022_01/113107243												
	VV		stávající asfaltová komunikace												
	VV		2154 + 208,916		2 154,000										
9	K	113201111	Vytrhání obrub s vybouráním lože, s přemístěním hmot na skládku na vzdálenost do 3 m nebo s naložením na dopravní prostředek chodníkových ležatých	m	83,000	113,44	9 415,52	CS ÚRS 2022 01					83,000	9 415,52 Kč	
	Online PSC		https://podminky.urs.cz/item/CS_URS_2022_01/113201111												
	VV		stávající betonové obruby												
	VV		83		83,000										
10	K	113201112	Vytrhání obrub s vybouráním lože, s přemístěním hmot na skládku na vzdálenost do 3 m nebo s naložením na dopravní prostředek silničních ležatých	m	770,000	136,03	104 743,10	CS ÚRS 2022 01	350	položka 9			420,000	57 132,60 Kč	
	Online PSC		https://podminky.urs.cz/item/CS_URS_2022_01/113201112												
	VV		stávající betonové obruby												
	VV		770		770,000										
11	K	121151114	Sejmutí ornice strojně při souvislé ploše přes 100 do 500 m2, tl. vrstvy přes 200 do 250 mm	m2	397,000	31,26	12 410,22	CS ÚRS 2022 01					397,000	12 410,22 Kč	
	Online PSC		https://podminky.urs.cz/item/CS_URS_2022_01/121151114												
	VV		397		397,000										
12	K	122211101	Odkopávky a prokopávky ručně zapažené i nezapažené v hornině třídy těžitelnosti I skupiny 3	m3	37,500	974,25	36 534,38	CS ÚRS 2022 01					37,500	36 534,38 Kč	
	Online PSC		https://podminky.urs.cz/item/CS_URS_2022_01/122211101												
	VV		37,5		37,500										
13	K	122251102	Odkopávky a prokopávky nezapažené strojně v hornině třídy těžitelnosti I skupiny 3 přes 20 do 50 m3	m3	37,500	193,20	7 245,00	CS ÚRS 2022 01					37,500	7 245,00 Kč	
	Online PSC		https://podminky.urs.cz/item/CS_URS_2022_01/122251102												
	VV		37,5		37,500										
14	K	122311101	Odkopávky a prokopávky ručně zapažené i nezapažené v hornině třídy těžitelnosti II skupiny 4	m3	37,500	1 310,80	49 155,00	CS ÚRS 2022 01					37,500	49 155,00 Kč	
	Online PSC		https://podminky.urs.cz/item/CS_URS_2022_01/122311101												
	VV		37,5		37,500										
15	K	122351102	Odkopávky a prokopávky nezapažené strojně v hornině třídy těžitelnosti II skupiny 4 přes 20 do 50 m3	m3	37,500	400,53	15 019,88	CS ÚRS 2022 01					37,500	15 019,88 Kč	
	Online PSC		https://podminky.urs.cz/item/CS_URS_2022_01/122351102												
	VV		37,5		37,500										

PČ	Typ	Kód	Popis	MJ	Množství	J.cena [CZK]	Cena celkem [CZK]	Cenová soustava			
											0,00 Kč
16	K	132251101	Hloubení nezapažených rýh šířky do 800 mm strojně s urovnáním dna do předepsaného profilu a spádu v hornině třídy těžitelnosti I skupiny 3 do 20 m3	m3	10,240	970,75	9 940,48	CS ÚRS 2022 01	10,240	9 940,48 Kč
	Online PSC		https://podminky.urs.cz/item/CS_URS_2022_01/132251101							
	VV		Přípojka DN							
	VV		8*0,8*1,0		10,240					
17	K	162751117	Vodorovné přemístění výkopku nebo sypaniny po suchu na obvyklém dopravním prostředku, bez naložení výkopku, avšak se složením bez rozhrnutí z horniny třídy těžitelnosti I skupiny 1 až 3 na vzdálenost přes 9 000 do 10 000 m	m3	168,165	297,85	50 087,95	CS ÚRS 2022 01	168,165	50 087,95 Kč
	Online PSC		https://podminky.urs.cz/item/CS_URS_2022_01/162751117							
	VV		omice							
	VV		397*0,225		89,325					
	VV		odkopávky							
	VV		37,5		37,500					
	VV		37,5		37,500					
	VV		rýha pro DN150							
	VV		10,24		10,240					
	VV		výkopek pro zásyp přípojky DN 150							
	VV		-0,4		-0,400					
	VV		Součet		168,165					
18	K	162751119	Vodorovné přemístění výkopku nebo sypaniny po suchu na obvyklém dopravním prostředku, bez naložení výkopku, avšak se složením bez rozhrnutí z horniny třídy těžitelnosti I skupiny 1 až 3 na vzdálenost Příplatek k ceně za každých dalších i započatých 1 000 m	m3	2 522,475	23,05	58 143,05	CS ÚRS 2022 01	2 522,475	58 143,05 Kč
	Online PSC		https://podminky.urs.cz/item/CS_URS_2022_01/162751119							
	VV		168,165*15		2 522,475					
19	K	162751137	Vodorovné přemístění výkopku nebo sypaniny po suchu na obvyklém dopravním prostředku, bez naložení výkopku, avšak se složením bez rozhrnutí z horniny třídy těžitelnosti II skupiny 4 a 5 na vzdálenost přes 9 000 do 10 000 m	m3	75,000	344,01	25 808,25	CS ÚRS 2022 01	75,000	25 808,25 Kč
	Online PSC		https://podminky.urs.cz/item/CS_URS_2022_01/162751137							
	VV		odkopávky							
	VV		37,5		37,500					
	VV		37,5		37,500					
	VV		Součet		75,000					
20	K	162751139	Vodorovné přemístění výkopku nebo sypaniny po suchu na obvyklém dopravním prostředku, bez naložení výkopku, avšak se složením bez rozhrnutí z horniny třídy těžitelnosti II skupiny 4 a 5 na vzdálenost Příplatek k ceně za každých dalších i započatých 1 000 m	m3	1 125,000	27,03	30 408,75	CS ÚRS 2022 01	1 125,000	30 408,75 Kč
	Online PSC		https://podminky.urs.cz/item/CS_URS_2022_01/162751139							
	VV		75*15		1 125,000					
22	K	167151102	Nakládání, skládání a překládání neulehlého výkopku nebo sypaniny strojně nakládání, množství do 100 m3, z horniny třídy těžitelnosti II, skupiny 4 a 5	m3	75,000	199,81	14 985,75	CS ÚRS 2022 01	75,000	14 985,75 Kč
	Online PSC		https://podminky.urs.cz/item/CS_URS_2022_01/167151102							
	VV		37,5		37,500					
	VV		37,5		37,500					
	VV		Součet		75,000					
21	K	167151111	Nakládání, skládání a překládání neulehlého výkopku nebo sypaniny strojně nakládání, množství přes 100 m3, z hornin třídy těžitelnosti I, skupiny 1 až 3	m3	168,165	50,18	8 438,52	CS ÚRS 2022 01	168,165	8 438,52 Kč
	Online PSC		https://podminky.urs.cz/item/CS_URS_2022_01/167151111							
	VV		omice							
	VV		397*0,225		89,325					
	VV		odkopávky							
	VV		37,5		37,500					
	VV		37,5		37,500					
	VV		rýha pro DN150							
	VV		10,24		10,240					
	VV		výkopek pro zásyp přípojky DN 150							
	VV		-0,4		-0,400					
	VV		Součet		168,165					
24	K	171201231	Poplatek za uložení stavebního odpadu na recyklační skládce (skládkovné) zeminy a kamení zaříděného do Katalogu odpadů pod kódem 17 05 04	t	437,697	294,00	128 682,92	CS ÚRS 2022 01	437,697	128 682,92 Kč
	Online PSC		https://podminky.urs.cz/item/CS_URS_2022_01/171201231							
	VV		243,165*1,8		437,697					
23	K	171251201	Uložení sypaniny na skládky nebo meziskládky bez hutnění s upravením uložené sypaniny do předepsaného tvaru	m3	243,165	20,72	5 038,38	CS ÚRS 2022 01	243,165	5 038,38 Kč
	Online PSC		https://podminky.urs.cz/item/CS_URS_2022_01/171251201							
	VV		168,165		168,165					
	VV		75		75,000					
	VV		Součet		243,165					
25	K	174111101	Zásyp sypaninou z jakékoliv horniny ručně s uložením výkopku ve vrstvách se zhutněním jam, šachet, rýh nebo kolem objektů v těchto výkopávkách	m3	6,400	233,97	1 497,41	CS ÚRS 2022 01	6,400	1 497,41 Kč
	Online PSC		https://podminky.urs.cz/item/CS_URS_2022_01/174111101							
	VV		Přípojka DN původní zemina							
	VV		8*0,8*1		6,400					
26	K	175151101	Obsypání potrubí strojně sypaninou z vhodných tříd těžitelnosti I a II, skupiny 1 až 4 nebo materiálem připraveným podél výkopu ve vzdálenosti do 3 m od jeho kraje, pro jakoukoliv hloubku výkopu a míru zhutnění bez prohození sypaniny	m3	3,200	212,73	680,74		3,200	680,74 Kč
	VV		přípojka DN štěrkopísek							
	VV		8*0,8*0,5		3,200					
	VV		Součet		3,200					
27	M	58331200	štěrkopísek netříděný	t	11,520	288,00	3 317,76	CS ÚRS 2022 01	11,520	3 317,76 Kč
	VV		5,76*2 'Přepočtené koeficientem množství		11,520					
28	K	181411131	Založení trávníku na půdě předem připravené plochy do 1000 m2 výsevem včetně utažení parkového v rovině nebo na svahu do 1:5	m2	250,000	21,25	5 312,50	CS ÚRS 2022 01	250,000	5 312,50 Kč
	Online PSC		https://podminky.urs.cz/item/CS_URS_2022_01/181411131							
	VV		250		250,000					
29	M	00572410	osivo směs travní parková	kg	5,000	96,40	482,00	CS ÚRS 2022 01	5,000	482,00 Kč
	VV		250*0,02 'Přepočtené koeficientem množství		5,000					
30	K	182303111	Doplnění zeminy nebo substrátu na trávnatých plochách tloušťky do 50 mm v rovině nebo na svahu do 1:5	m2	1 000,000	18,33	18 330,00	CS ÚRS 2022 01	1 000,000	18 330,00 Kč
	Online PSC		https://podminky.urs.cz/item/CS_URS_2022_01/182303111							
	VV		II.200mm (50mm x 4)							
	VV		250*4		1 000,000					
31	M	10364101	zemina pro terénní úpravy - omítka	t	80,000	590,00	47 200,00	CS ÚRS 2022 01	80,000	47 200,00 Kč
	VV		250*0,2*1,6		80,000					
	D	4	Vodorovné konstrukce				914,71			
32	K	451572111	Lože pod potrubí, stoky a drobné objekty v otevřeném výkopu z kameniva drobného těženého 0 až 4 mm	m3	0,640	1 429,23	914,71		0,640	914,71 Kč
	VV		8*0,8*0,1		0,640					
	VV		Součet		0,640					

PČ	Typ	Kód	Popis	MJ	Množství	J.cena [CZK]	Cena celkem [CZK]	Cenová soustava						
	D	5	Komunikace pozemní				4 173 348,50							0,00 Kč
33	K	566901233	Vysprovení podkladu po překopech inženýrských sítí plochy přes 15 m2 s rozprostřením a zhutněním štěrkodrtí tl. 200 mm	m2	4 742,000	302,50	1 434 455,00	CS ÚRS 2022 01	1395,556	položka 16			3 346,444	1 012 200,31 Kč
	Online PSC		https://podmínky.urs.cz/item/CS_URS_2022_01/566901233											
	VV		asfaltová komunikace tl. 450											
	VV		2091		2 091,000									
	VV		2091		2 091,000									
	VV		dlážděný chodník tl. 240 mm											
	VV		560		560,000									
	VV		Součet		4 742,000									
34	K	564801111	Podklad ze štěrkodrti ŠD s rozprostřením a zhutněním plochy přes 100 m2, po zhutnění tl. 200 mm	m2	534,000	254,00	135 636,00	CS ÚRS 2022 01					534,000	135 636,00 Kč
	Online PSC		https://podmínky.urs.cz/item/CS_URS_2022_01/564801111											
	VV		dlážděné vjezdy tl. 320 mm											
	VV		534		534,000									
35	K	565155111	Asfaltový beton vrstva podkladní ACP 16 (obalované kamenivo střednězrnné - OKS) s rozprostřením a zhutněním v pruhu šířky přes 1,5 do 3 m, po zhutnění tl. 70 mm	m2	2 091,000	468,00	978 588,00	CS ÚRS 2022 01	1225,916	položka 14	339,4	položka 58, 59	525,684	246 020,11 Kč
	Online PSC		https://podmínky.urs.cz/item/CS_URS_2022_01/565155111											
	VV		Asfaltová komunikace tl. 450 mm											
	VV		2091		2 091,000									
36	K	573211106	Postřik spojovací PS bez posypu kamenivem z asfaltu silničního, v množství 0,20 kg/m2	m2	2 091,000	22,00	46 002,00	CS ÚRS 2022 01	1225,916	položka 18	330,4	položka 59, 62	315,000	6 930,00 Kč
	Online PSC		https://podmínky.urs.cz/item/CS_URS_2022_01/573211106											
	VV		Asfaltová komunikace tl. 450 mm											
	VV		2091		2 091,000									
37	K	573231111	Postřik spojovací PS bez posypu kamenivem ze silniční emulze, v množství 0,70 kg/m2	m2	2 311,516	25,00	57 787,90	CS ÚRS 2022 01	1684,276	položka 19	783	položka 60, 63	853,460	21 337,00 Kč
	Online PSC		https://podmínky.urs.cz/item/CS_URS_2022_01/573231111											
	VV		Asfaltová komunikace tl.450mm											
	VV		2091		2 091,000									
	VV		2091		2 091,000									
	VV		Součet		4 182,000									
38	K	577134131	Asfaltový beton vrstva obrusná ACO 11 (ABS) s rozprostřením a se zhutněním z modifikovaného asfaltu v pruhu šířky přes do 1,5 do 3 m, po zhutnění tl. 40 mm	m2	2 311,516	325,00	302,00	CS ÚRS 2022 01	1684,276	položky 20 a 21	783	položka 61, 64	-155,760	-50 622,00 Kč
	Online PSC		https://podmínky.urs.cz/item/CS_URS_2022_01/577134131											
	VV		Asfaltová komunikace tl. 450 mm											
	VV		2091 + 220,516 ul. Budovatelská		2 091,000									
39	K	577155122	Asfaltový beton vrstva ložní ACL 16 (ABH) s rozprostřením a zhutněním z nemodifikovaného asfaltu v pruhu šířky přes 3 m, po zhutnění tl. 60 mm	m2	0,000		0,00	CS ÚRS 2022 01					0,000	0,00 Kč
	Online PSC		https://podmínky.urs.cz/item/CS_URS_2022_01/577155122											
	VV		Asfaltová komunikace tl. 450 mm											
	VV		2091		2 091,000									
40	K	596211113	Kladení dlažby z betonových zámkových dlaždic komunikací pro pěší ručně s ložem z kameniva těženého nebo drceného tl. do 40 mm, s vyplněním spár s dvojitým hutněním, vibrováním a se smetením přebytečného materiálu na krajnici tl. 60 mm skupiny A, pro plochy přes 300 m2	m2	560,000	284,24	159 174,40	CS ÚRS 2022 01	145	položka 22			415,000	117 950,60 Kč
	Online PSC		https://podmínky.urs.cz/item/CS_URS_2022_01/596211113											
	VV		dlážděný chodník tl. 240 mm											
	VV		560		560,000									
41	M	59245018	dlažba tvar obdélník betonová 200x100x60mm přírodní	m2	566,100	358,00	202 663,80	CS ÚRS 2022 01	87	položka 23			479,100	171 517,80 Kč
	VV		555*1,02 'Přepočtené koeficientem množství		566,100									
42	M	59245006	dlažba tvar obdélník betonová pro nevidomé 200x100x60mm barevná	m2	5,100	625,00	3 187,50	CS ÚRS 2022 01					5,100	3 187,50 Kč
	VV		5*1,02 'Přepočtené koeficientem množství		5,100									
43	K	596212213	Kladení dlažby z betonových zámkových dlaždic pozemních komunikací ručně s ložem z kameniva těženého nebo drceného tl. do 50 mm, s vyplněním spár, s dvojitým hutněním vibrováním a se smetením přebytečného materiálu na krajnici tl. 60 mm skupiny A, pro plochy přes 300 m2	m2	534,000	311,08	166 437,12	CS ÚRS 2022 01	29	položka 24			505,000	157 308,40 Kč
	Online PSC		https://podmínky.urs.cz/item/CS_URS_2022_01/596212213											
	VV		dlážděné vjezdy tl. 320 mm											
	VV		534		534,000									
44	M	M31856216	Betonová vodépropustná dlažba ERBO se spárou o šířce 20 mm 240x170x80mm přírodní	m2	243,780	375,00	91 417,50						243,780	91 417,50 Kč
	VV		230*1,02 'Přepočtené koeficientem množství		243,780									
45	M	59245020	dlažba tvar obdélník betonová 200x100x80mm přírodní	m2	251,940	449,00	113 121,06	CS ÚRS 2022 01	17,4	položka 25			234,540	105 308,46 Kč
	VV		247*1,02 'Přepočtené koeficientem množství		251,940									
46	M	59245226	dlažba tvar obdélník betonová pro nevidomé 200x100x80mm barevná	m2	48,960	687,00	33 635,52	CS ÚRS 2022 01					48,000	33 635,52 Kč
	VV		48*1,02 'Přepočtené koeficientem množství		48,960									
	D	8	Trubní vedení				51 114,36							
47	K	871315241	Kanalizační potrubí z tvrdého PVC v otevřeném výkopu ve sklonu do 20 %, hladkého plnostěnného vícevrstvého, tuhost třídy SN 12 DN 150	m	8,000	591,00	4 728,00	CS ÚRS 2022 01					8,000	4 728,00 Kč
	Online PSC		https://podmínky.urs.cz/item/CS_URS_2022_01/871315241											
	VV		Přípojka DN											
	VV		8		8,000									
48	K	892351111	Tlakové zkoušky vodou na potrubí DN 150 nebo 200	m	8,000	25,31	202,48						8,000	202,48 Kč
	VV		8		8,000									
49	K	892941111	Zřízení vpustí kanalizační uliční z betonových dílců typ UV-50 normální	kus	4,000	1 572,95	6 291,80						4,000	6 291,80 Kč
	VV		uliční vpusť											
	VV		4		4,000									
50	M	59223852	dno pro uliční vpusť s kalovou prohlubní betonové 450x300x50mm	kus	4,000	521,00	2 084,00	CS ÚRS 2022 01					4,000	2 084,00 Kč
51	M	59223854	skruž pro uliční vpusť s výtokovým otvorem PVC betonová 450x350x50mm	kus	4,000	775,00	3 100,00	CS ÚRS 2022 01					4,000	3 100,00 Kč
52	M	59223856	skruž pro uliční vpusť horní betonová 450x195x50mm	kus	4,000	342,00	1 368,00	CS ÚRS 2022 01					4,000	1 368,00 Kč
53	M	59223860	skruž pro uliční vpusť středová betonová 450x195x50mm	kus	4,000	342,00	1 368,00	CS ÚRS 2022 01					4,000	1 368,00 Kč
54	M	59223874	koš vysoký pro uliční vpusti žárově Pz plech pro rám 500/300mm	kus	4,000	667,00	2 668,00	CS ÚRS 2022 01					4,000	2 668,00 Kč
55	M	55242320	mříž vtoková litinová plochá 500x500mm	kus	4,000	5 740,00	22 960,00	CS ÚRS 2022 01					4,000	22 960,00 Kč
56	K	899722112	Krytí potrubí z plastů výstražnou fólií z PVC šířky 25 cm	m	8,000	13,01	104,08						8,000	104,08 Kč
	VV		8		8,000									
57	K	R0411811	Bourání vpustí velikosti z prefabrikovaných skruží	kus	4,000	1 560,00	6 240,00						4,000	6 240,00 Kč
	VV		Stávající uliční vpusť											
	VV		4		4,000									
	D	9	Ostatní konstrukce a práce, bourání				536 487,61							
58	K	915211112	Vodorovné dopravní značení stříkaným plastem dělicí čára šířky 125 mm souvislá bílá retroreflexní	m	75,000	42,81	3 210,75	CS ÚRS 2022 01					75,000	3 210,75 Kč
	Online PSC		https://podmínky.urs.cz/item/CS_URS_2022_01/915211112											
	VV		tl. 125 mm											
					75,000									

PČ	Typ	Kód	Popis	MJ	Množství	J.cena [CZK]	Cena celkem [CZK]	Cenová soustava					
													0,00 Kč
59	K	916131213	Osazení silničního obrubníku betonového se zřízením lože, s vyplněním a zatřením spár cementovou maltou stojatého s boční opěrou z betonu prostého, do lože z betonu prostého	m	758,000	277,00	210 420,80	CS ÚRS 2022 01	350	položka 28		400,000	113 200,60 Kč
	Online PSC		https://podminky.urs.cz/item/CS_URS_2022_01/916131213										
	VV		BO 15/25										
	VV		565		565,000								
	VV		BO 15/15										
	VV		135		135,000								
	VV		BO 15-25/15										
	VV		38		38,000								
	VV		Součet		738,000								
60	M	59217031	obrubník betonový silniční 1000x150x250mm	m	608,400	210,00	127 764,00	CS ÚRS 2022 01	175	položka 29		433,400	91 014,00 Kč
	VV		585*1,04 'Přepočtené koeficientem množství		608,400								
61	M	59217032	obrubník betonový silniční 1000x150x150mm	m	140,400	185,00	25 974,00	CS ÚRS 2022 01				140,400	25 974,00 Kč
	VV		135*1,04 'Přepočtené koeficientem množství		140,400								
62	M	59217030	obrubník betonový silniční přechodový 1000x150x150-250mm	m	39,520	447,00	17 665,44	CS ÚRS 2022 01				39,520	17 665,44 Kč
	VV		38*1,04 'Přepočtené koeficientem množství		39,520								
63	K	916231213	Osazení chodníkového obrubníku betonového se zřízením lože, s vyplněním a zatřením spár cementovou maltou stojatého s boční opěrou z betonu prostého, do lože z betonu prostého	m	305,000	237,27	72 367,35	CS ÚRS 2022 01				305,000	72 367,35 Kč
	Online PSC		https://podminky.urs.cz/item/CS_URS_2022_01/916231213										
	VV		305		305,000								
64	M	59217016	obrubník betonový chodníkový 1000x80x250mm	m	317,200	146,00	46 311,20	CS ÚRS 2022 01				317,200	46 311,20 Kč
	VV		305*1,04 'Přepočtené koeficientem množství		317,200								
65	K	919121122	Utěsnění dilatačních spár zálivkou za studena v cementobetonovém nebo živičném krytu včetně adhezního nátěru s těsnicím profilem pod zálivkou, pro komůrky šířky 15 mm, hloubky 30 mm	m	35,000	168,20	5 887,00	CS ÚRS 2022 01				35,000	5 887,00 Kč
	Online PSC		https://podminky.urs.cz/item/CS_URS_2022_01/919121122										
	VV		35		35,000								
66	K	910726123	Geotextilie netkaná pro ochranu, separaci nebo filtraci měrná hmotnost přes 300 do 500 g/m2	m2	239,000	91,63	21 899,57	CS ÚRS 2022 01				239,000	21 899,57 Kč
	Online PSC		https://podminky.urs.cz/item/CS_URS_2022_01/910726123										
	VV		separační textilie 400g/m2										
	VV		239		239,000								
67	K	919735113	Řezání stávajícího živičného krytu nebo podkladu hloubky přes 100 do 150 mm	m	35,000	142,50	4 987,50	CS ÚRS 2022 01		300	položka 66, 68	-274,000	-39 045,00 Kč
	Online PSC		https://podminky.urs.cz/item/CS_URS_2022_01/919735113										
	VV		35		35,000								
	D	997	Přesun sutě				1 816 237,06						
68	K	997221571	Vodorovná doprava vybouraných hmot bez naložení, ale se složením a s hrubým urovnáním na vzdálenost do 1 km	t	1 742,520	569,40	992 190,89	CS ÚRS 2022 01		140,704	položka 69, 75	1 595,816	908 657,63 Kč
	Online PSC		https://podminky.urs.cz/item/CS_URS_2022_01/997221571										
69	K	997221579	Vodorovná doprava vybouraných hmot bez naložení, ale se složením a s hrubým urovnáním na vzdálenost Příplatek k ceně za každý další i započatý 1 km přes 1 km	t	9 354,100	19,34	180 908,29	CS ÚRS 2022 01		600,224	položka 70, 76	9 354,000	180 900,36 Kč
	Online PSC		https://podminky.urs.cz/item/CS_URS_2022_01/997221579										
	VV		2451,224*3		58 829,376								
70	K	997221612	Nakládání na dopravní prostředky pro vodorovnou dopravu vybouraných hmot	t	1 742,520	105,00	182 964,60	CS ÚRS 2022 01				1 870,817	196 435,70 Kč
	Online PSC		https://podminky.urs.cz/item/CS_URS_2022_01/997221612										
	VV		2451,224		2 451,224								
71	K	997221861	Poplatek za uložení stavebního odpadu na recyklační skládce (skládkovné) z prostého betonu zatříděného do Katalogu odpadů pod kódem 17 01 01	t	324,805	170,00	55 216,85	CS ÚRS 2022 01				410,710	69 820,70 Kč
	Online PSC		https://podminky.urs.cz/item/CS_URS_2022_01/997221861										
	VV		7,68		7,680								
	VV		223,3		223,300								
	VV		10,09		10,090								
	VV		121,55		121,550								
	VV		77,290		77,290								
	VV		70,98		70,980								
	VV		Součet		510,890								
72	K	997221873	Poplatek za uložení stavebního odpadu na recyklační skládce (skládkovné) zeminy a kamení zatříděného do Katalogu odpadů pod kódem 17 05 04	t	1 207,183	250,00	301 795,75	CS ÚRS 2022 01				1 170,500	292 625,00 Kč
	Online PSC		https://podminky.urs.cz/item/CS_URS_2022_01/997221873										
	VV		1003,04		1 003,040								
	VV		187,63		187,630								
	VV		Součet		1 190,670								
73	K	997221875	Poplatek za uložení stavebního odpadu na recyklační skládce (skládkovné) asfaltového bez obsahu dehtu zatříděného do Katalogu odpadů pod kódem 17 03 02	t	210,532	490,00	103 160,68	CS ÚRS 2022 01		140,704	položka 71, 78	289,000	141 997,02 Kč
	Online PSC		https://podminky.urs.cz/item/CS_URS_2022_01/997221875										
	VV		690,004		690,004								
	D	998	Přesun hmot				64 035,52						
74	K	998225111	Přesun hmot pro komunikace s krytem z kameniva, monolitickým betonovým nebo živičným dopravní vzdálenost do 200 m jakékoliv délky objektu	t	2 001,110	32,00	64 035,52	CS ÚRS 2022 01				2 001,110	64 035,52 Kč
	Online PSC		https://podminky.urs.cz/item/CS_URS_2022_01/998225111										
	D	VRN	Vedlejší rozpočtové náklady				278 400,00						
	D	VRN1	Průzkumné, geodetické a projektové práce				120 000,00						
75	K	012103000	Geodetické práce před výstavbou	nh	10,000	1 200,00	15 000,00					10,000	12 000,00 Kč
	VV		HZS Geodet										
	VV		10		10,000								
76	K	012203000	Geodetické práce při provádění stavby	nh	10,000	5 000,00	100 000,00					10,000	50 000,00 Kč
	VV		HZS Geodet										
	VV		10		10,000								
77	K	012303000	Geodetické práce po výstavbě - 3x paré DSPS	nh	10,000	3 800,00	38 000,00					10,000	38 000,00 Kč
	VV		HZS Geodet										
	VV		10		10,000								
78	K	013254000	Dokumentace skutečného provedení stavby - 3x paré	nh	10,000	2 000,00	20 000,00					10,000	20 000,00 Kč
	VV		HZS technik odborný										
	VV		10		10,000								
	D	VRN3	Zařízení staveniště				132 000,00						
79	K	032903000	Náklady na provoz a údržbu vybavení staveniště	kpl	1,000	70 000,00	70 000,00					1,000	70 000,00 Kč
80	K	034103000	Oplocení staveniště	souhrn	1,000	10 000,00	10 000,00					1,000	10 000,00 Kč
	VV		1		1,000								
81	K	034303000	Dopravní značení na staveništi	souhrn	1,000	50 000,00	50 000,00					1,000	50 000,00 Kč
	VV		ocení DIO, včetně nákladů na následné rozmístění značek										
	VV		1		1,000								

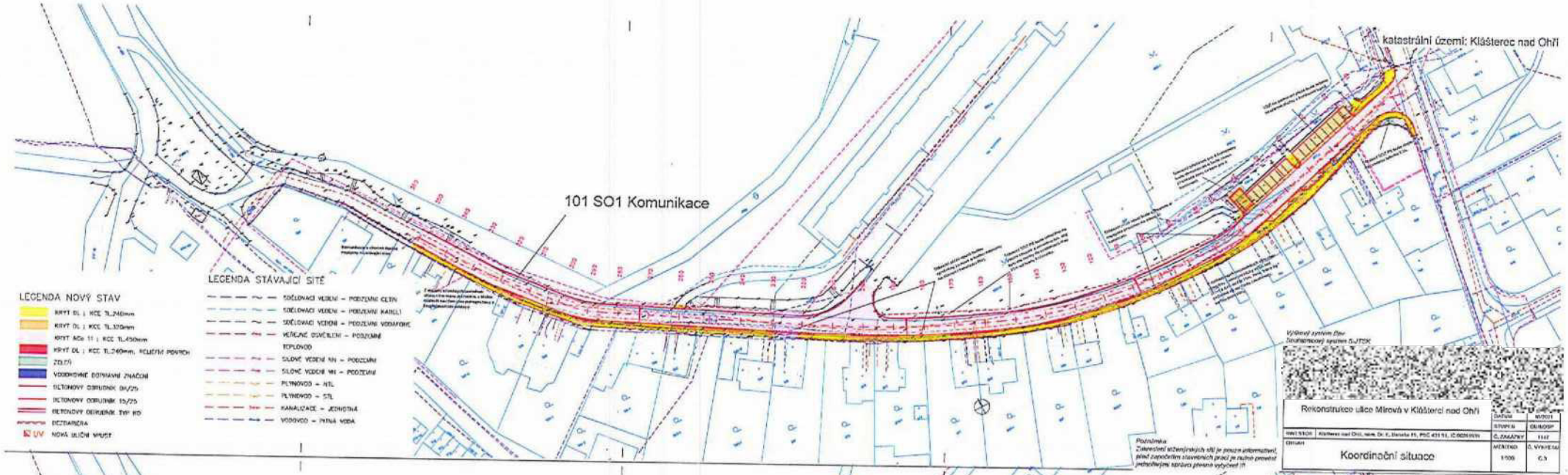
katastrální území: Klášterec nad Ohří
101 SO1 Komunikace
LEGENDA STÁVAJÍCÍ SÍTĚ
SDĚLOVACÍ VEDENÍ – PODZEMNÍ CETIN
SDĚLOVACÍ VEDENÍ – PODZEMNÍ KABEL
SDĚLOVACÍ VEDENÍ – PODZEMNÍ VODAFONE
VEŘEJNÉ OSVĚTLENÍ – PODZEMNÍ
TEPLOVOD
SILNOVÉ VEDENÍ NN – PODZEMNÍ
SILNOVÉ VEDENÍ VN – PODZEMNÍ
PLYNOVOD – NTL
PLYNOVOD – STL
KANALIZACE – JEDNOTNÁ
VODOVOD – PITNÁ VODA
LEGENDA NOVÝ STAV
KRYT DL ; KCE TL.240mm
KRYT DL ; KCE TL.320mm
KRYT AC11 ; KCE TL.450mm
KRYT DL ; KCE TL.240mm, POLEČNÍ POVRCH
ZELEŇ
VODOROVNÉ DOPRAVNÍ ZNAČENÍ
BETONOVÝ OBRUBNÍK 08/25
BETONOVÝ OBRUBNÍK 15/25
BETONOVÝ OBRUBNÍK TYP KO
BEZBARIÉRA
UV NOVÁ ULIČNÍ VPUSŤ
Poznámka
Zakreslení inženýrských sítí je pouze informativní, před započetím stavebních prací je nutno provést jednoznačným způsobem přesné vytýčení !!!
Výškový systém Jtsk
Souřadnicový systém S-JTSK
Rekonstrukce ulice Mírová v Klášterci nad Ohří
DATUM 10/2021
STUPEŇ DUR/DSP
INVESTOR Klášterec nad Ohří, nám. Dr. E. Beneše 51, PSČ 431 51, IČ 00266931
Č. ZAKÁZKY 1147
OBJEKT
Koordinační situace
MĚŘÍTKO 1:500
Č. VÝKRESU C.3

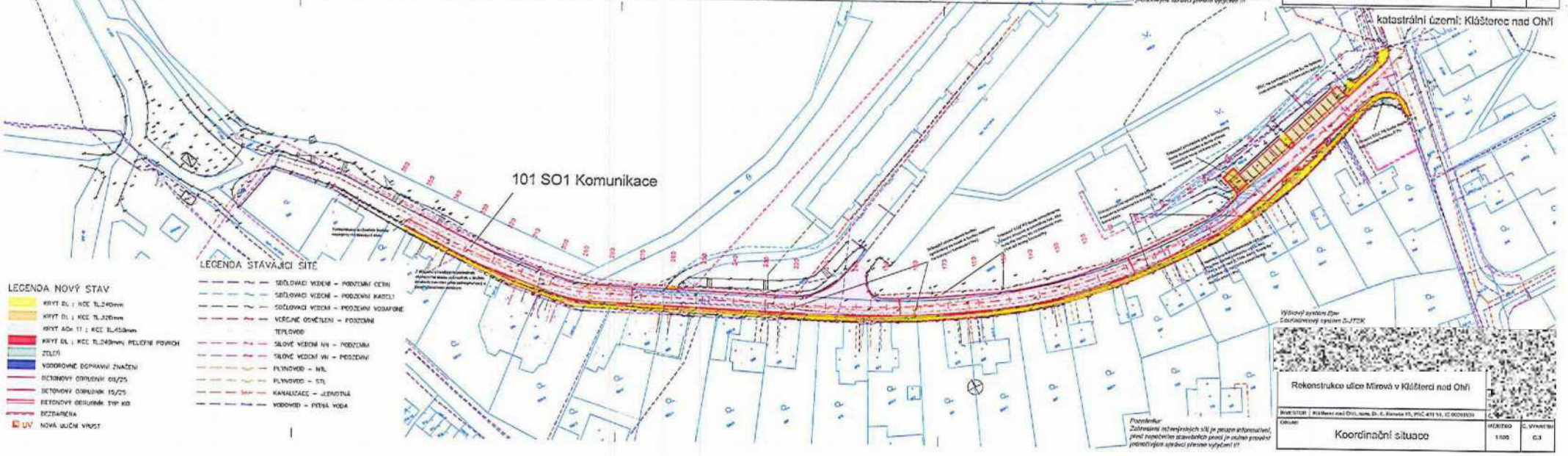
katastrální území: Klášterec nad Ohří
101 SO1 Komunikace
LEGENDA STÁVAJÍCÍ SÍTĚ
SDĚLOVACÍ VEDENÍ – PODZEMNÍ CETIN
SDĚLOVACÍ VEDENÍ – PODZEMNÍ KABEL
SDĚLOVACÍ VEDENÍ – PODZEMNÍ VODAFONE
VEŘEJNÉ OSVĚTLENÍ – PODZEMNÍ
TEPLOVOD
SILNOVÉ VEDENÍ NN – PODZEMNÍ
SILNOVÉ VEDENÍ VN – PODZEMNÍ
PLYNOVOD – NTL
PLYNOVOD – STL
KANALIZACE – JEDNOTNÁ
VODOVOD – PITNÁ VODA
LEGENDA NOVÝ STAV
KRYT DL ; KCE TL.240mm
KRYT DL ; KCE TL.320mm
KRYT AC11 ; KCE TL.450mm
KRYT DL ; KCE TL.240mm, POLEČNÍ POVRCH
ZELEŇ
VODOROVNÉ DOPRAVNÍ ZNAČENÍ
BETONOVÝ OBRUBNÍK 08/25
BETONOVÝ OBRUBNÍK 15/25
BETONOVÝ OBRUBNÍK TYP KO
BEZBARIÉRA
UV NOVÁ ULIČNÍ VPUSŤ
Poznámka
Zakreslení inženýrských sítí je pouze informativní, před započetím stavebních prací je nutno provést jednoznačným způsobem přesné vytýčení !!!
Výškový systém Jtsk
Souřadnicový systém S-JTSK
Rekonstrukce ulice Mírová v Klášterci nad Ohří
INVESTOR Klášterec nad Ohří, nám. Dr. E. Beneše 51, PSČ 431 51, IČ 00266931
OBJEKT
Koordinační situace
MĚŘÍTKO 1:500
Č. VÝKRESU C.3

[redacted]

Městský úřad

nám. Dr. E. Beneše 85

431 51 Klášterec nad Ohří

Váš dopis značky/ze dne	Naše značka	Vyřizuje	Dne
		[redacted]	09.06.2022

Objasnění poskytnutých dokumentů

Tímto Vám objasňuji, že s účinností od 1.1.2022 došlo ke změně názvu společnosti na Lama Construction s.r.o., IČ: 445 67 022. Poskytnuté dokumenty vztahující se na společnost Vodohospodářská stavební spol. s r.o. a společnost LAMA GROUP s.r.o. IČ: 445 67 022 byly vystaveny před touto změnou.

IČ společnosti: 445 67 022 zůstává stejné, stejně tak stávající služby, čísla účtů i vlastnická struktura.

[redacted]

POJISTNÁ SMLOUVA číslo: C555007420

Tato pojistná smlouva nahrazuje původní pojistnou smlouvu 503 537 440
Uzavřením této pojistné smlouvy se zároveň ujednává zánik původní pojistné smlouvy.

20196142

Tarif: PP01 Pojištění podnikatelů PRO Podnikatele

Pojistitel: Allianz pojišťovna, a.s.
IČ: 471 15 971
Ke Štvanici 656/3, 186 00 Praha 8, Česká republika
zapsaná v obchodním rejstříku vedeném Městským soudem v Praze - oddíl B, vložka 1815
DIČ: CZ699001236

Pojistník: LAMA GROUP s.r.o.
IČ(RČ): 44567022
Bezručova 5877, 430 03 Chomutov
zapsaná v obchodním rejstříku vedeném Krajským soudem v Ústí nad Labem- oddíl C, vložka 2065

Pojištěný: LAMA GROUP s.r.o.
IČ(RČ): 44567022
Bezručova 5877, 430 03 Chomutov
zapsaná v obchodním rejstříku vedeném Krajským soudem v Ústí nad Labem- oddíl C, vložka 2065

Pojišťovací zprostředkovatel: DVORNÍ GROUP, s.r.o.
Reg. č. ČNB: 005701PM
430 03 Chomutov 3, Blatenská 2167

Místa pojištění: Areál Hřebíkárna, Bezručova 5877 a 2148, 430 03 Chomutov
obec Vrskmaň, parcela č. 690, k.ú. Kyjice, areál společnosti LAMA GROUP s.r.o.

Datum sjednání:	Datum počátku:	Pojistné období:
03.11.2021	04.11.2021	1 rok

Počátek pojištění: Pojištění vzniká dnem počátku pojištění dohodnutým v pojistné smlouvě (čl. 6, odst. 1, písm. a), VPP-P 1/17)

Předmět pojištění:

	POJISTNÁ ČÁSTKA / LIMIT POJISTNÉHO PLNĚNÍ	POJISTNÉ
1. Pojištění budov a vedlejších staveb		54 651 Kč
Budovy	76 000 000 Kč	
Vedlejší stavby	900 000 Kč	
2. Pojištění věcí movitých	9 000 000 Kč	17 832 Kč
3. Pojištění přerušení provozu	nesjednáno	
4. Připojištění k pojištění budov a věcí movitých	viz přílohy	11 177 Kč
5. Připojištění skla	viz přílohy	3 189 Kč
6. Připojištění elektroniky	viz přílohy	791 Kč
7. Ostatní připojištění	nesjednáno	
8. Pojištění strojů a zařízení	viz přílohy	1 831 Kč
9. Pojištění nákladu	nesjednáno	
10. Pojištění odpovědnosti	viz přílohy	49 040 Kč

Běžné(roční) pojistné:	Frekvence placení:	Splátka pojistného:
138 511 Kč	roční	138 511 Kč
Celkem splátka pojistného:		138 511 Kč
Sleva za dohodnutou minimální dobu pojištění:	10%	

Výše uvedené pojistné je splatné proti faktuře předložené společností DVORNÍ GROUP, s.r.o.

Poznámka: Pojistné technická data k jednotlivým předmětům a místům pojištění jsou uvedena na samostatných přílohách. Zde je uveden součet hodnoty pojištěného majetku a pojistného pro všechna sjednaná místa pojištění.

Obecná ustanovení: Prohlášení pojistníka:
Pojistník svým podpisem stvrzuje, že mu byly s dostatečným časovým předstihem před uzavřením smlouvy předány a že byl seznámen s:
- příslušnými pojistnými podmínkami (Všeobecné pojistné podmínky pro pojištění podnikatelů VPP-P 1/17, Zvláštní pojistné podmínky pro pojištění majetku podnikatelů ZPP-MP 1/17, Zvláštní pojistné podmínky pro pojištění odpovědnosti podnikatelů ZPP-OP 1/17, Zvláštní pojistné podmínky pro pojištění strojů a zařízení ZPP-ST 1/17, Doplňkové pojistné podmínky zabezpečení místa pojištění proti krádeži vloupáním a loupeži DPP-P 1/17),
- záznamem z jednání s klientem, který zachycuje jeho potřeby a sdělené požadavky, a že toto pojištění odpovídá těmto jeho požadavkům, či že byl upozorněn na nesrovnalosti tohoto pojištění se zaznamenanými požadavky,
- informacemi o zpracování osobních údajů
- informačním dokumentem a pojistném produktu

Pojistník prohlašuje, že tímto pojištěním zabezpečuje svou oprávněnou potřebu ochrany před nebezpečími uvedenými v této smlouvě. V případě, že je pojistník odlišný od pojištěného, potvrzuje pojistník, že má zájem i na ochraně této osoby, jejího majetku či jiného zájmu.
Pojistník má povinnost seznámit pojištěné osoby, jsou-li odlišné od pojistníka, s obsahem smlouvy a všemi dalšími dokumenty, které jsou její součástí, a zavazuje se jim předat kopii pojistné smlouvy v úplném znění.
Pojistník dále prohlašuje, že mu byly poskytnuty nezbytné informace týkající se sjednaného pojištění, zodpovězeny veškeré jeho dotazy a že uvedl všechny údaje týkající se sjednání této pojistné smlouvy pravdivě a že nic podstatného nezamlčel. Zároveň prohlašuje, že veškerá jeho prohlášení uvedená v této smlouvě a záznamu z jednání jsou pravdivá. Pojistník se zavazuje oznámit pojistiteli veškeré změny údajů vztahujících se k této smlouvě.
Obsahuje-li přijetí nabídky dodatky, výhrady, omezení nebo jiné změny proti původní nabídce, považuje se za novou nabídku. Přijetí nabídky s dodatkem nebo odchylkou ve smyslu § 1740 odst. 3 z. č. 89/2012 Sb. je vyloučeno.
Smluvní strany ujednávají, že se na vztah založený touto smlouvou nepoužijí ustanovení týkající se adhezních smluv (§ 1799 a § 1800 zák. č. 89/2012 Sb.). To neplatí v případě, že pojistník není podnikatelem ve smyslu § 420 zák. č. 89/2012 Sb.
Pojistník souhlasí, aby jeho adresy uvedené v této pojistné smlouvě byly používány ve všech pojistných smlouvách evidovaných pojistitelem.

Co je nutné vědět o zpracování osobních údajů? Správcem osobních údajů ve vztahu k pojistné smlouvě je pojistitel. Zpracování osobních údajů je nezbytné pro účely uzavření a splnění smlouvy. Podrobné informace o zpracování osobních údajů (zejména o účelech, době, rozsahu nebo způsobu práce s nimi) naleznete v Informacích o zpracování osobních údajů a dále na stránkách

Pojistitel může výši pojistného jednostranně upravit z důvodů daných zákonem, pokud se kvůli změně právních předpisů, rozhodovací praxi soudů, či jiných faktorů nezávislých na vůli pojistitele zvýší jeho náklady (např. na výplatu pojistného plnění v důsledku zvýšení cen zboží a služeb, na daně a povinné odvody) nebo pokud na této pojistné smlouvě došlo v předchozím období k pojistné události, za kterou pojistitel poskytl pojistné plnění. O úpravě pojistného informuje pojistitel pojistníka nejpozději 2 měsíce před účinností změny. Pokud pojistník se změnou nesouhlasí, informuje pojistitele do 1 měsíce ode dne, kdy se pojistník o nové výši pojistného dozvěděl. V tom případě pojištění zanikne uplynutím aktuálního pojistného období.

SMLUVNÍ UJEDNÁNÍ – INFEKČNÍ ONEMOCNĚNÍ

Ujednává se, že pojištění se nevztahuje na škodu či právním předpisem stanovenou povinnost pojištěného nahradit škodu nebo jinou újmu vzniklou v souvislosti s infekčním onemocněním, které je přenosné z člověka na člověka, z člověka na zvíře, ze zvířete na člověka nebo ze zvířete na zvíře, anebo se dá získat působením z vnějšího prostředí. Infekčním onemocněním se rozumí příznakové i bezpříznakové onemocnění vyvolané původcem infekce nebo jeho toxinem, které vzniká v důsledku přenosu tohoto původce nebo jeho toxinu.Škody způsobené v důsledku salmonelózy ani listeriózy se však tímto nevylučují.

SMLUVNÍ UJEDNÁNÍ – KONTAMINACE A ZNEČIŠTĚNÍ

Pokud je sjednáno pojištění elektroniky a/nebo pojištění strojů a zařízení, ujednává se, že se toto pojištění nevztahuje na škodu, která byla přímo či nepřímo zvýšena nebo způsobena kontaminací a znečištěním. Kontaminací a znečištěním se rozumí i napadení plísněmi, houbami, sporami nebo mikroorganismy jakéhokoli druhu a povahy, včetně jakékoliv látky, je [illegible] nepokrývá, pokud takovouto škodu na pojištěné věci vznikla v důsledku [illegible]

V Praze