

## **Město Klášterec nad Ohří**

### **24. zasedání zastupitelstva města** dne 18.06.2026

1. bod programu

Předkladatel: Ing. Štefan Drozd starosta

#### **Volba 1. ověřovatele zápisu**

Zastupitelstvo města

**volí**

ověřovatelkou zápisu paní Ing. Kateřinu Šinkovicovou, MPA.

**Materiál obsahuje:**

## **Město Klášterec nad Ohří**

### **24. zasedání zastupitelstva města** dne 18.06.2026

2. bod programu

Předkladatel: Ing. Štefan Drozd starosta

#### **Volba 2. ověřovatele zápisu**

Zastupitelstvo města

**volí**

ověřovatelem zápisu pana Mgr. Bc. Petra Aufa.

**Materiál obsahuje:**

## **Město Klášterec nad Ohří**

### **24. zasedání zastupitelstva města** dne 18.06.2026

3. bod programu

Předkladatel: Ing. Štefan Drozd starosta

#### **Volba volební komise**

Zastupitelstvo města

**volí**

volební komisi ve složení: Ing. Petr Hybner (předseda), Bc. Petra Opršalová, Mgr. Vojtěch Marvan.

#### **Materiál obsahuje:**

## **Město Klášterec nad Ohří**

### **24. zasedání zastupitelstva města** dne 18.06.2026

4. bod programu

Předkladatel: Ing. Štefan Drozd starosta

#### **Schválení programu**

Zastupitelstvo města

**schvaluje**

program 24. zasedání Zastupitelstva města Klášterce nad Ohří.

**Materiál obsahuje:**

## Město Klášterec nad Ohří

### 24. zasedání zastupitelstva města

dne 18.06.2026

5. bod programu

Předkladatel: Ing. Štefan Drozd starosta

#### **Informace vedení města**

Zastupitelstvo města

**bere na vědomí**

informace vedení města.

---

Důvodová zpráva:

Informace vedení města viz příloha.

#### **Materiál obsahuje:**

24. ZM\_IVM.pdf

Ing. Drozd:

- Díky JSDH a střelcům byla postavena májka – poděkování všem
- Vítání občánků proběhlo již podruhé v tomto roce, bohužel vidím trend nízké porodnosti
- Hodiny pro veřejnost a chat
- Tradiční jarní tisková konference novinky z našeho města pro media
- První jednání výběrové komise na výběr ředitele/ky ZUŠ
- Jednání pracovní skupiny Klášterecké Kyselky - nové podněty a úkoly a jejich plnění
- Pietní akt 08.05.
- Zahájení lázeňské sezóny
- Jednání hodnotící komise VŘ elektromobil pro JSDH
- Účast na debatě HN – nová éra teplárenství v ČR
- VH Euroregionu Krušnohoří, hodnocení roku 2025, výroční zpráva
- Dopravní obslužnost zóny Verne, příchod nové firmy do průmyslové zóny
- VH společnosti Skládky Tušimice v Kadani
- Jednání MP, Naděje ohledně spolupráce v našem městě, mládež, bezdomovci
- Společné setkání rad měst Kadaně a Klášterce – dnes na programu
- Jednání s ředitelkou MÚSS, podnět na pořízení automobilu, situace v MÚSS, personál – zejména zdravotní sestry
- Festival žákovských videí v Podbořanech, za město Klášterec účast 2 škol (SŠ + ZŠ Petléřská, ZŠ Krátká)
- Jednání o přípravě akce na Šumné s p. Nevšímalem, obdoba loňské akce
- Předávání maturitních vysvědčení absolventům Gymnázia a SOŠ v KC, letos výborné výsledky maturit
- Jednání komise pro výběr ředitele/ředitelky ZUŠ, bude projednáno na příští RM
- Sportovní hry STP v Klášterci (tradiční soutěžení)
- Jednání s prof. Maturkaničem o možné spolupráci s VŠ aplikované psychologie v Terezíně (psychologie, komunikace, management)

Mgr. Kodytek:

- účast na stavění májky
- účast na Pietním aktu
- Jednání pracovní skupiny KK
- Tisková konference
- Natáčení videa o historii hradu Egerberku
- Natáčení s TV Focus na téma odpady
- VŘ –Terasa zámku
- - Pořízení vánoční výzdoby města
- Komise dotace kultura
- Jednání dozorčí rady skládky Tušimice
- Společné setkání rad měst Kadaně a Klášterce

Ing. Hybner:

- Pravidelné kontrolní dny „Zázemí pro sportovce“
- Pravidelné kontrolní dny Weberův dům
- Rozvoj sáňkařského areálu – dotace, reportáž ČT
- Neformální setkání rad v Kadani (memorandum)
- Pracovní skupina Klášterecká kyselka
- Komise kultury
- Tisková konference
- Stavění Májky

- Čarodějnice Letní kino
- Pietní akt
- Festival žakovských videí Podbořany
- Dětský den Peřeje
- Rozhýbejte klášterecké děti
- Branný den Petlerská
- Sportovní hry seniorů STP paní Kádnerová
- Pohár ÚKFS dospělých finále Bílina
- Zahájení turistické sezóny
- Sochařské sympozium příprava paní Bílková
- Klášterecké hudební prameny příprava p. Svěcený

Ing. Kocáb:

- VŘ referent/ka OSV – sociální pracovnice - 06.05.2026 - otevírání obálek, 3 uchazečky. 18.05.2026 pohovory (2 uchazečky), vybrána Bc. Tereza Bláhová, předpokládaný nástup srpen 2026. Odbor by měl být v plném počtu
- VŘ referent/ka OVR – odborný technický referent - 27.05.2026 - otevírání obálek, 2 uchazeči – žádost o zpracování úkolu do 10.06.2026, následně pohovory. Energetiku řeší stále pan vedoucí Dokoupil, po dohodě hledáme spíše investičního technika
- Digitalizace úřadu – 1. CODEXIS AI (umělá inteligence v právním systému úřadu aktuální právní výklad s citacemi a dohledatelnými zdroji, kontrola smluv, interních předpisů, právní syntéza, analýza a kontrola právních textů, zákonů, judikatury), 2. MUNIPOLIS – INTERNÍ (pro interní užití úřadu - intranet, rozcestník na důležité aplikace, evidence směrnic a elektronické seznámení s obsahem, ankety, dotazníky, evidence zápisů porad v elektronické podobě, interní komunikace aj.), 3. EVERBOT (platforma pro běžnou práci s AI – chatovací aplikace, textový obsah, marketing, tiskové zprávy, práce s grafikou)
- Kyberbezpečnost úřadu – téměř permanentní školení, testování (VIRUSLAB), řeší se bezpečné (multifaktorové) přihlašování
- 27.04.2026 – zahájen plnohodnotný provoz OSÚ na Polní 683
- 28.04.2026 – roadshow ministerstva vnitra – informační systém správy voleb v Ústí nad Labem (zřejmě dojde k odložení)
- 19.05.2026 – Informace dle zákona č. 106/1999 Sb. – poskytnutí seznamu investičních projektů města
- 27.05.2026 – neformální setkání rad měst Kadaně a Klášterce v Kadani
- 28.05.2026 – porada tajemníků s ředitelem KÚÚK v Ústí nad Labem – kyberbezpečnost, krizový informační a svolávací systém, novela stavebního zákona, volby 2026, poskytování informací dle zákona č. 106/1999 Sb. (HUBEXO)
- 01.06.2026 – jednání s Mgr. Poskočilovou z MMR, územní koordinátorkou stavebního zákona, řeší se změna zákona, zřejmě dojde k oddělení státní správy (nový státní úřad - stavební řád) a samosprávy (město - územní plán), řeší se možnost detašovaného pracoviště státního úřadu v Klášterci nad Ohří

## Město Klášterec nad Ohří

### 24. zasedání zastupitelstva města

dne 18.06.2026

6. bod programu

Předkladatel: Ing. Štefan Drozd starosta

#### Kontrola usnesení

Zastupitelstvo města

##### A. bere na vědomí

splněná usnesení: ZM/1186/13/2024, ZM/1377/20/2025, ZM/1379/20/2025,  
ZM/1426/22/2026, ZM/1445/23/2026, ZM/1446/23/2026, ZM/1447/23/2026,  
ZM/1448/23/2026, ZM/1449/23/2026, ZM/1450/23/2026,  
ZM/1452/23/2026, ZM/1453/23/2026, ZM/1454/23/2026, ZM/1455/23/2026,  
ZM/1456/23/2026, ZM/1457/23/2026, ZM/1458/23/2026,

##### B. schvaluje

prodloužení termínů usnesení: ZM/1043/9/2023, ZM/1132/11/2024,  
ZM/1378/20/2025.

---

#### Důvodová zpráva:

Termíny a způsob splnění uložených úkolů jsou uvedeny v příložené tabulce.

#### **Materiál obsahuje:**

Kontrola usnesení\_2026-06-05.pdf

## Kontrola usnesení ZM k 05.06.2026

Stav	Číslo usnesení	Usnesení	Předmět	Předkladatel	Odpovídá	Termín	Důvod splnění
Splněno	ZM/1186/13/2024	Bezúplatné nabytí pozemku parc.č. 728/1 část k.ú. Miřetice u Klášterce nad Ohří	starostovi města uzavřít smlouvu o bezúplatném převodu.	Ing. Štefan Drozd	Kateřina Frajbišová	30.06.2026	Smlouva o bezúplatném převodu uzavřena dne 20.04.2026.
Splněno	ZM/1377/20/2025	Nabídka na převzetí komunikace - REALIA Klášterec s.r.o.	starostovi města uzavřít smlouvu o smlouvě budoucí kupní.	Ing. Štefan Drozd	Kateřina Frajbišová	31.03.2026	Smlouva o smlouvě budoucí kupní uzavřena dne 17.04.2026.
Splněno	ZM/1379/20/2025	Prodej pozemku parc.č. 1532/1 část k.ú. Miřetice u Klášterce nad Ohří	starostovi města uzavřít kupní smlouvu.	Ing. Štefan Drozd	Kateřina Frajbišová	30.06.2026	Dne 21.1.2026 podpis KS.
Splněno	ZM/1426/22/2026	Prodej částí pozemku parc.č. 1419/1 k.ú. Miřetice u Klášterce nad Ohří	starostovi města uzavřít kupní smlouvu.	Ing. Štefan Drozd	Kateřina Frajbišová	30.06.2026	Dne 27.05.2026 podpis KS.
Splněno	ZM/1445/23/2026	Žádost o individuální dotaci - Klášterecká kyselka, s.r.o.	starostovi města podepsat smlouvu o dotaci.	Ing. Štefan Drozd	Ing. Veronika Dlouhá	30.06.2026	podepsáno
Splněno	ZM/1446/23/2026	Žádost o individuální dotaci - Lázně Evženie a.s. - provoz pramenů	starostovi města podepsat smlouvu o dotaci.	Ing. Štefan Drozd	Ing. Veronika Dlouhá	30.06.2026	podepsáno
Splněno	ZM/1447/23/2026	Žádost o individuální dotaci - Nemocnice Kadaň s.r.o.	starostovi města podepsat smlouvu o dotaci.	Ing. Štefan Drozd	Ing. Veronika Dlouhá	30.06.2026	podepsáno
Splněno	ZM/1448/23/2026	Žádost o individuální dotaci - LOKO-MOTIV, z.s.	starostovi města uzavřít smlouvu o dotaci.	Ing. Štefan Drozd	Ing. Veronika Dlouhá	30.06.2026	podepsáno
Splněno	ZM/1449/23/2026	Žádosti o individuální dotaci - Tenisový klub lázně Evženie	starostovi města uzavřít smlouvy o dotaci.	Ing. Štefan Drozd	Ing. Veronika Dlouhá	30.06.2026	podepsáno
Splněno	ZM/1450/23/2026	Dotiční program Obnova nemovitostí v Městské památkové zóně a Zahradní ulici v Klášterci nad Ohří v letech 2024-2026	starostovi města uzavřít smlouvy o dotaci.	Ing. Štefan Drozd	Ing. Veronika Dlouhá	30.06.2026	podepsáno

Splněno	ZM/1452/23/2026	Bezúplatné nabytí pozemků parc.č. 1121/4, 1121/5 k.ú. Miřetice u Klášterce nad Ohří	starostovi města uzavřít smlouvu o bezúplatném převodu vlastnického práva k nemovitým věcem.	Ing. Štefan Drozd	Kateřina Frajbišová	30.06.2026	Smlouva o bezúplatném převodu vlastnického práva k nemovitým věcem uzavřena dne 30.04.2026.
Splněno	ZM/1453/23/2026	Bezúplatné nabytí pozemků parc.č. 179/4, 904/1, 904/4 k.ú. Klášterec nad Ohří	starostovi města uzavřít smlouvu o bezúplatném převodu vlastnického práva k nemovitým věcem a o zřízení věcného práva.	Ing. Štefan Drozd	Kateřina Frajbišová	30.06.2026	Smlouva o bezúplatném převodu vlastnického práva k nemovitým věcem a o zřízení věcného práva uzavřena dne 30.04.2026.
Splněno	ZM/1454/23/2026	Prodej pozemku parc.č. 605/4 stav dle geometrického plánu č. 647-151/2020 k.ú. Verněřov	starostovi města uzavřít kupní smlouvu.	Ing. Štefan Drozd	Kateřina Frajbišová	30.09.2026	Kupní smlouva uzavřena dne 12.05.2026.
Splněno	ZM/1455/23/2026	Prodej pozemků parc.č. 698/12 k.ú. Rašovice u Klášterce nad Ohří, parc.č. 901/29 k.ú. Miřetice u Klášterce nad Ohří	starostovi města uzavřít kupní smlouvu.	Ing. Štefan Drozd	Kateřina Frajbišová	30.09.2026	Kupní smlouva uzavřena dne 30.04.2026.
Splněno	ZM/1456/23/2026	Dohoda o vzdání se práva na náhradu škody vzniklé na pozemku	starostovi města uzavřít dohodu o vzdání se práva na náhradu škody vzniklé na pozemku.	Ing. Štefan Drozd	Kateřina Frajbišová	31.05.2026	Dohoda o vzdání se práva na náhradu škody vzniklé na pozemku uzavřena dne 05.06.2026.
Splněno	ZM/1457/23/2026	Prodej pozemků parc.č. 1277/26, 1277/27 k.ú. Verněřov	starostovi města uzavřít kupní smlouvu.	Ing. Štefan Drozd	Kateřina Frajbišová	30.06.2026	Kupní smlouva uzavřena dne 30.04.2026.
Splněno	ZM/1458/23/2026	Prodej pozemku parc.č. 1610/242 k.ú. Miřetice u Klášterce nad Ohří	starostovi města uzavřít kupní smlouvu.	Ing. Štefan Drozd	Kateřina Frajbišová	30.09.2026	Kupní smlouva uzavřena dne 28.05.2026.

#### Zažádáno o prodloužení

Stav	Číslo usnesení	Usnesení	Předmět	Předkladatel	Odpovídá	Termín	Požadovaný termín prodloužení	Důvod Prodloužení
0%	ZM/1043/9/2023	Prodej pozemků parc. č. 2167/38, 566/1 část, 2152/1 část k.ú. Klášterec nad Ohří	starostovi města podepsat kupní smlouvu.	Ing. Štefan Drozd	Kateřina Frajbišová	30.06.2026	31.12.2027	V návaznosti na zastavovací studii Útočiště, kterou se řeší dopravní napojení dané lokality, je vhodné dané pozemky zatím neprodávat. Jedna z variant by byla i případná směna části pozemku parc. č. 566/3.
0%	ZM/1132/11/2024	Prodej pozemku parc. č. 2168/2 část k.ú. Klášterec nad Ohří	starostovi města podepsat kupní smlouvu.	Ing. Štefan Drozd	Kateřina Frajbišová	30.06.2026	31.12.2027	V současné době město Klášterec žádá o odnětí ochrany plnění funkce lesa v rámci budování hřiště, pokud bude rozhodnutí zamítavé, bude se podávat přezkum

0%	ZM/1378/20/2025	Nabídka na převzetí komunikace - ZKL Klášterec nad Ohří, akciová společnost	starostovi města uzavřít smlouvu o smlouvě budoucí kupní.	Ing. Štefan Drozd	Kateřina Frajbišová	30.06.2026	30.09.2026	Dne 18.03.2026 zaslán protistranně e-mail, že město souhlasí s poslední úpravou smluv a s žádostí o zajištění podpisu a doručení zpět na město Klášterec nad Ohří k podpisu. Po prodloužení termínu zaslán dne 22.04.2026 dotaz v jaké fázi se nachází uzavření smlouvy o smlouvě budoucí kupní, následně i dne 02.06.2026.
----	-----------------	---	---	-------------------	---------------------	------------	------------	---

Vyhotovila: Mgr. Lenka Čížková

## Město Klášterec nad Ohří

### 24. zasedání zastupitelstva města

dne 18.06.2026

7. bod programu

Předkladatel: Ing. Štefan Drozd starosta

#### **Memorandum o vzájemné spolupráci mezi městem Kadaň a městem Klášterec nad Ohří**

Zastupitelstvo města

**schvaluje**

Memorandum o vzájemné spolupráci mezi městem Kadaň a městem Klášterec nad Ohří.

---

#### Důvodová zpráva:

Dne 27.05.2026 proběhlo neformální společné setkání Rady města Kadaně a Rady města Klášterce nad Ohří. V rámci tohoto setkání byl projednán a odsouhlasen návrh Memoranda o vzájemné spolupráci mezi městem Kadaň a městem Klášterec nad Ohří, který je přílohou tohoto materiálu. Rada města doporučila zastupitelstvu města schválení tohoto memoranda dne 03.06.2026 usnesením č. RM/4846/76/2026, hlasování: 6-0-0-0. Memorandum by mělo být rovněž projednáno Radou města Kadaně dne 11.06.2026 a následně schváleno Zastupitelstvem města Kadaně dne 25.06.2026.

#### **Materiál obsahuje:**

MEMORANDUM.pdf

**MEMORANDUM**  
**o vzájemné spolupráci**  
**mezi městem Kadaň a městem Klášterec nad Ohří**

Strany memoranda

Město Kadaň

se sídlem Mírové náměstí 1, 432 01 Kadaň

IČO: 00261912

zastoupené Mgr. Janem Losenickým, starostou města

a

Město Klášterec nad Ohří

se sídlem nám. Dr. Eduarda Beneše 85, 431 51 Klášterec nad Ohří

IČO: 00261939

zastoupené Ing. Štefanem Drozdem, starostou města

**Preambule**

1. Město Kadaň a město Klášterce nad Ohří jsou územními samosprávnými celky pečujícími o všestranný rozvoj svých území.
2. Strany memoranda si uvědomují výjimečnou historickou, krajinnou, urbanistickou, socioekonomickou, kulturní i environmentální provázanost obou měst a potřebu trvalé vzájemné spolupráce.
3. Strany memoranda jsou vedeny snahou o posilování udržitelného rozvoje a sociální a ekonomické soudržnosti obou měst.
4. Strany memoranda vyjadřují vůli navázat, prohlubovat a rozšiřovat bilaterální spolupráci a koordinovat politické, administrativní a odborné kapacity při celkovém rozvoji obou měst.

**Náplň memoranda**

V zájmu dosažení společného koordinovaného přístupu k celkovému rozvoji obou měst se strany memoranda dohodly na následujícím:

1. Pro účely koordinovaného přístupu bude vzájemná spolupráce pravidelně vyhodnocována na společných setkáních Rady města Kadaně a Rady města Klášterce nad Ohří (dále jen „Rady obou měst“), která se uskuteční nejméně jedenkrát v kalendářním roce (dle potřeby za účasti pouze vybraných členů Rad obou měst v závislosti na tématech k diskusi). Na základě konsensu Rad obou měst budou formulovány rozvojové cíle a priority a stanoven další postup vzájemné spolupráce pro následující období.

2. Strany memoranda se zavazují formulovat cíle v oblasti vzájemné spolupráce, které budou reflektovat požadavky a potřeby obyvatel obou měst, podnikatelských subjektů a dalších organizací působících na území obou měst.
3. Pro realizaci vzájemné spolupráce budou Rady obou měst společně hledat cesty k zajištění potřebných finančních prostředků pro naplňování rozvojových cílů a priorit a koordinovat své kroky při stanovování finančních rámců a lokalizaci investičních prostředků.
4. Společný postup hodljí strany memoranda v rámci udržitelného rozvoje uplatňovat zejména (a minimálně) v oblastech kvality života obyvatel, územního a hospodářského rozvoje, technické a dopravní infrastruktury, životního prostředí, školství, sociálních služeb, zdravotnictví, kultury, sportu, cestovním ruchu, datové oblasti, digitalizace a Smart City.
5. Strany memoranda se zavazují delegovat své zástupce (plánovače, úředníky, experty), kteří budou vzájemnou spolupráci průběžně analyzovat a budou navrhopvat kroky pro naplňování rozvojových cílů stanovených Radami obou měst v jednotlivých tematických oblastech správy, včetně dlouhodobě udržitelného územního rozvoje. Úkolem delegovaných zástupců bude zároveň koordinovat postup v rámci administrativy samosprávných jednotek v příslušných městech a v rámci rozvojových platforem.
6. Strany memoranda se zavazují v rámci společného postupu široce spolupracovat s dalšími aktéry a partnery rozvoje území.

### **Závěrečná ustanovení**

1. Toto memorandum se uzavírá na dobu neurčitou a nabývá platnosti a účinnosti okamžikem podpisu obou stran memoranda.
2. Změny tohoto memoranda mohou být provedeny se souhlasem obou stran memoranda, a to formou vzestupně číslovaných dodatků, které musí být podepsány oběma stranami memoranda.
3. Toto memorandum pozbývá platnosti písemnou dohodou obou stran memoranda, případně výpovědí kteroukoli ze stran memoranda bez uvedení důvodu, s výpovědní dobou v délce 3 měsíců ode dne doručení výpovědi druhé straně memoranda. Při neplnění nebo porušení podmínek stanovených v tomto memorandu je kterákoli ze stran memoranda oprávněna od tohoto memoranda odstoupit. Odstoupení od tohoto memoranda musí být učiněno písemně a jeho účinky nastávají dnem následujícím po doručení druhé straně memoranda.
4. Toto memorandum je vyhotoveno v elektronické formě ve formátu PDF/A, a je podepsané zaručenými elektronickými podpisy stran memoranda založenými na kvalifikovaných certifikátech. Každá ze stran memoranda obdrží toto memorandum v elektronické formě s uznávanými elektronickými podpisy.
5. Strany memoranda prohlašují, že z tohoto memoranda neplynou žádné přímé finanční, ani jiné závazky pro kteroukoli ze stran memoranda a že jakékoli náklady v souvislosti s realizací tohoto memoranda ponese vždy ta strana memoranda, které náklady vznikly.

6. Strany memoranda berou na vědomí, že toto memorandum není smlouvou podle zákona č. 89/2012 Sb., občanský zákoník, ve znění pozdějších předpisů (dále jen „občanský zákoník“). Pro vyloučení pochybností strany memoranda výslovně uvádějí, že účelem tohoto memoranda není stanovení konkrétních práv a povinností, tyto budou upraveny až v případných jednotlivých smlouvách uzavřených na základě tohoto memoranda.

7. Strany memoranda prohlašují, že skutečnosti v tomto memorandu uvedené nepovažují za obchodní tajemství ve smyslu § 504 občanského zákoníku a udělují svolení k jejich užití a zveřejnění bez stanovení jakýchkoli dalších podmínek.

8. Uzavření tohoto memoranda bylo schváleno usnesením Zastupitelstva města Kadaně č. .... ze dne ..... a usnesením Zastupitelstva města Klášterce nad Ohří č. .... ze dne .....

Strany memoranda tímto výslovně prohlašují, že si toto memorandum před jeho podpisem přečetly, že bylo uzavřeno po vzájemném projednání a že vyjadřuje jejich pravou a svobodnou vůli, na důkaz čehož připojují níže své podpisy.

V Kadani dne dle elektronického podpisu V Klášterci dne dle elektronického podpisu

Mgr. Jan Losenický, starosta  
město Kadaň

Ing. Štefan Drozd  
město Klášterec nad Ohří

## Město Klášterec nad Ohří

### 24. zasedání zastupitelstva města

dne 18.06.2026

8. bod programu

Předkladatel: Ing. Štefan Drozd starosta

#### **Monitorovací zpráva za rok 2025 ke Strategickému plánu rozvoje města**

Zastupitelstvo města

#### **bere na vědomí**

Monitorovací zprávu za rok 2025 ke Strategickému plánu rozvoje města Klášterce nad Ohří.

---

#### Důvodová zpráva:

Monitorovací zpráva za rok 2025 je hodnotícím dokumentem, který slouží jako výstup pro posouzení realizace Akčního plánu pro roky 2024–2025, zpracovaného v návaznosti na Strategický plán rozvoje města Klášterce nad Ohří. Zpráva se vztahuje k části Akčního plánu realizované v roce 2025 a zaměřuje se na vyhodnocení projektů a aktivit, které měly být v tomto roce zahájeny, průběžně naplňovány nebo dokončeny.

Cílem monitorovací zprávy je poskytnout přehled o aktuálním stavu plnění jednotlivých záměrů, identifikovat případné odchylky od plánovaného harmonogramu a vytvořit podklad pro další rozhodování orgánů města. Současně slouží jako nástroj pro průběžnou kontrolu naplňování strategických priorit a pro zajištění návaznosti mezi plánováním a praktickou realizací.

Členění projektových karet zůstává shodné se Strategickým plánem následovně:

- Sociální a zdravotní služby, bydlení, prevence a bezpečnost
- Životní prostředí, technická infrastruktura a doprava
- Školství, kultura, volnočasové aktivity, sport
- Řízení a správa města

Kompletní seznam projektových karet, doplněný o stav za rok 2025, je uveden v Příloze 1. V Příloze 2 jsou jednotlivé projektové karty a v Příloze 3 jsou uvedeny použité zkratky.

Rada města vzala Monitorovací zprávu na vědomí usnesením č. RM/4802/74/2026 dne 20.05.2026.

#### **Materiál obsahuje:**

Monitorovací zpráva 2025.pdf

Příloha 1 – Seznam karet.pdf

Příloha 2 – Karty jednotlivých projektů.pdf

Příloha 3 – Použité zkratky.pdf

**Monitorovací zpráva za rok 2025  
ke Strategickému plánu rozvoje města  
Klášterce nad Ohří**

## **OBSAH**

- 1. Úvod**
- 2. Tvorba akčního plánu**
- 3. Závěr**

**Příloha 1 – Seznam karet**

**Příloha 2 – Karty jednotlivých projektů**

**Příloha 3 – Použité zkratky**

## **1. Úvod**

Monitorovací zpráva za rok 2025 je hodnotícím dokumentem, který slouží jako výstup pro posouzení realizace Akčního plánu pro roky 2024–2025, zpracovaného v návaznosti na Strategický plán rozvoje města Klášterce nad Ohří. Zpráva se vztahuje k části Akčního plánu realizované v roce 2025 a zaměřuje se na vyhodnocení projektů a aktivit, které měly být v tomto roce zahájeny, průběžně naplňovány nebo dokončeny.

Cílem monitorovací zprávy je poskytnout přehled o aktuálním stavu plnění jednotlivých záměrů, identifikovat případné odchylky od plánovaného harmonogramu a vytvořit podklad pro další rozhodování orgánů města. Současně slouží jako nástroj pro průběžnou kontrolu naplňování strategických priorit a pro zajištění návaznosti mezi plánováním a praktickou realizací.

## **2. Tvorba monitorovací zprávy**

Podkladem pro zpracování monitorovací zprávy byly projektové karty vycházející ze Strategického plánu. Projektové karty byly postoupeny příslušným odborům, příspěvkovým organizacím a složkám Městského úřadu k vyhodnocení stavu plnění za rok 2025. Oslovení doplnili informace o průběhu realizace, případně o dosažených výstupech a aktuálním stavu jednotlivých projektů.

Následně, po doplnění a zpracování byly projektové karty rozeslány členům komise k seznámení a ke kontrole. Do dne konání zasedání komise nebyly ze strany členů komise zaslány žádné připomínky.

Dne 25.03.2026 proběhlo zasedání komise, na němž byly jednotlivé projektové karty postupně projednány a zkontrolovány. V rámci jednání byly doplněny připomínky vzešlé z diskuse a byly provedeny drobné úpravy.

Členění projektových karet zůstává shodné se Strategickým plánem následovně:

- A. Sociální a zdravotní služby, bydlení, prevence a bezpečnost
- B. Životní prostředí, technická infrastruktura a doprava
- C. Školství, kultura, volnočasové aktivity, sport
- D. Řízení a správa města.

Kompletní seznam projektových karet, doplněný o stav za rok 2025, je uveden v Příloze 1. V Příloze 2 jsou jednotlivé projektové karty a v Příloze 3 jsou uvedeny použité zkratky.

## **3. Závěr**

Monitorovací zpráva za rok 2025 byla dne 25.03.2026 projednána a Strategickou komisí jednomyslně odsouhlasena. Monitorovací zpráva bude předložena Radě města Klášterce nad Ohří ke schválení; číslo usnesení bude doplněno. Následně bude předložena Zastupitelstvu města Klášterce nad Ohří ke schválení.

**Příloha 1 – Seznam karet**

**Příloha 2 – Karty jednotlivých projektů**

**Příloha 3 – Použité zkratky**

A. Sociální a zdravotní služby, bydlení, prevence a bezpečnost					
Opatření:	Zdravotnictví - název projektu/aktivity:	Předp. realizace:	Odpovědný subjekt/realizátor	2024	2025
investiční	A1. Realizace energetických úspor, modernizace na zdrav. středisku - Královéhradecká	2027 až 2030	OVR	NEŘEŠENO	NEŘEŠENO
	A2. Realizace energetických úspor, modernizace na zdrav. středisku - Sadová	2024 až 2031	OVR	PROBÍHÁ	PROBÍHÁ
neinvestiční	A3. Dotační program na podporu zdravotnických služeb na území města	min. do konce r. 2025	OFI	PROBÍHÁ	PROBÍHÁ
	A4. Prohlubování spolupráce s Nemocnicí Kadaň	po celou dobu	vedení města	PROBÍHÁ	PROBÍHÁ
	A5. Zachování, rozvoj a podpora pro rozšiřování rehabilitačních služeb (fyzioterapie, apod.) na území města	po celou dobu	vedení města	PROBÍHÁ	PROBÍHÁ
Opatření:	Sociální oblast - název projektu/aktivity:	Předp. realizace:			
investiční	A6. Stavební úpravy objektu MÚSS Lípová 545	2024 a dál	OVR	PROBÍHÁ	PROBÍHÁ
	A7. Výstavba nového domova pro seniory (DpS)	2023 až 2026	OVR	NEŘEŠENO	NEZAHÁJENO
	A8. Úprava stávajícího DpS pro seniorské nebo komunitní bydlení	2026 a dál	OVR	NEŘEŠENO	NEŘEŠENO
	A9. Azylový dům - rekonstrukce, modernizace	2025 a dál	OVR + OMH	PROBÍHÁ	PROBÍHÁ
neinvestiční	A10. Podpora spolupráce s organizacemi působícími na území města	2025 a dál	OSV	NEŘEŠENO	PROBÍHÁ
	A11. Tvorba Komunitního plánu sociálních, souvisejících a prorodinných služeb - samostatný pro KI/O	2025 a dál	OSV	NEŘEŠENO	UKONČENO
	A12. STD v souladu s Komunitním plánem - zajištění nestátními neziskovými organizacemi (NNO)	2028	OSV	NEŘEŠENO	NEŘEŠENO
Opatření:	Bytový fond a správa bytů - název projektu/aktivity:	Předp. realizace:			
investiční	A13. Bytová výstavba Budovatelská 486 (objekt Panorama)	2024 až 2031	OVR + OSM	NEZAHÁJENO	NEZAHÁJENO
neinvestiční	A14. Spolupráce a podpora soukromých/developerských projektů	2024 až 2028	OVR + OSM	PROBÍHÁ	PROBÍHÁ
Opatření:	Bezpečnost a ochrana obyvatel - název projektu/aktivity:	Předp. realizace:			
investiční	A15. Modernizace stávajícího či výstavba nového zázemí JSDH, MP	2024-2031	MP + JSDH	NEŘEŠENO	PROBÍHÁ
	A16. Realizace nových kamerových bodů s rozšířenou funkcionalitou na hlavních příjezdech do města	2025 až 2027	MP	NEŘEŠENO	PROBÍHÁ
	A17. Modernizace technického vybavení pro JSDH, MP	trvalá akce	MP + JSDH	PROBÍHÁ	PROBÍHÁ
neinvestiční	A18. Zlepšení bezpečnosti ve městě	do 2031	MP + JSDH + PČR + OMH + OSV	NEŘEŠENO	PROBÍHÁ
	A19. Koncepce krizového řízení	2027	JSDH	NEŘEŠENO	PROBÍHÁ

**B. Životní prostředí, technická infrastruktura a doprava**

<b>Opatření:</b>	<b>Životní prostředí - název projektu/aktivity:</b>	<b>Předp. realizace:</b>	<b>Odpovědný subjekt/realizátor</b>	<b>2024</b>	<b>2025</b>
investiční	B1. Realizace parkových úprav v prostoru pod ZŠ Krátká	2025	OVR + OMH	PROBÍHÁ	za OVR UKONČENO/za OMH PROBÍHÁ
	B2. Revitalizace Zámeckého rybníka (za branou), včetně odtokového koryta	2024 až 2031	OVR + OMH	NEZAHÁJENO	NEZAHÁJENO
	B3. Vybudování komunitní kompostárny	2024 - 2031	OVR + OMH	NEZAHÁJENO	NEZAHÁJENO
	B4. Instalace FVE na objektech města	2024 až 2031	OVR + OMH	PROBÍHÁ	PROBÍHÁ
neinvestiční	B5. Plán adaptace na změnu klimatu	průběžně	OVR + OMH	PROBÍHÁ	PROBÍHÁ
	B6. Bioplynová stanice - přípravné činnosti	2031	OVR + OMH	NEŘEŠENO	NEŘEŠENO
	B7. Třídící linka - přípravné činnosti	2031	OMH	NEŘEŠENO	NEŘEŠENO
	B8. Těsnější spolupráce s městy a obcemi v okolí (společné sdružení, společná doprava, společná třídící linka)	2024 až 2031	OMH	PROBÍHÁ	PROBÍHÁ
	B9. Zpracování bioodpadu ("peletkárna") - přípravná činnost	2024 až 2031	OMH	NEZAHÁJENO	NEZAHÁJENO
<b>Opatření:</b>	<b>Technická a dopravní infrastruktura - název projektu/aktivity:</b>	<b>Předp. realizace:</b>			
investiční	B10. Revitalizace panelového sídliště "17. listopadu"	2023 až 2031	OVR + OMH	NEZAHÁJENO	PROBÍHÁ
	B11. Výstavba prodloužení ulice Sportovní	2024	OVR + OMH	UKONČENO	UKONČENO
	B12. Nové autobusové nádraží	2024 až 2031	OVR + OMH	NEZAHÁJENO	NEZAHÁJENO
	B13. Postupná revitalizace ulic a městských částí	2024 až 2031	OVR + OMH	PROBÍHÁ	PROBÍHÁ
	B14. Rozšíření hřbitova	2022 až 2031	OVR + OMH	NEZAHÁJENO	PROBÍHÁ
	B15. Vybudování sběrného dvora	2024 až 2031	OVR + OMH	NEZAHÁJENO	NEZAHÁJENO
	B16. Cyklostezka I. P. Verne	2024 až 2028	OVR + OMH	PROBÍHÁ	PROBÍHÁ
	B17. Cyklostezka Podmíleský potok	2024 až 2028	OVR + OMH	PROBÍHÁ	PROBÍHÁ
	B18. Cyklostezka Šumná	2029 až 2031	OVR + OMH	NEŘEŠENO	NEŘEŠENO
B19. Cyklostezka I. P. Verne - Průněřov	2025 až 2031	OVR + OMH	NEŘEŠENO	za OVR UKONČENO/za OMH PROBÍHÁ	
neinvestiční	B20. Provoz MHD od 05/ 2029 - přípravné činnosti	výběr administrátora: 2026, zveřejnění záměru: 2026, vyhlášení a zadání VŘ: 2027/2028	OMH	NEŘEŠENO	PROBÍHÁ
	B21. Operativní MHD (CityA) - přípravné činnosti	2026	OMH	NEŘEŠENO	NEŘEŠENO
	B22. Koncepční řešení - placené parkování, záchytné parkoviště, odstavné parkoviště, parkovací dům...	2026	OMH	NEŘEŠENO	NEŘEŠENO

**C. Školství, kultura, volnočasové aktivity, sport**

<b>Opatření:</b>	<b>Školství - název projektu/aktivity:</b>	<b>Předp. realizace:</b>	<b>Odpovědný subjekt/realizátor</b>	<b>2024</b>	<b>2025</b>
investiční	C1. Realizace energetických úspor MŠ Dlouhá	2027 a dál	OVR	NEŘEŠENO	PROBÍHÁ
	C2. Vybudování/rekonstrukce sportoviště ZŠ Krátká	2025 až 2031	OVR	NEŘEŠENO	NEZAHÁJENO
	C3. Vybudování/rekonstrukce sportoviště ZŠ Petléřská	2025 až 2031	OVR	PROBÍHÁ	PROBÍHÁ
	C4. Rekonstrukce a modernizace učeben a zařízení	2022 až 2031	OVR	NEZAHÁJENO	PROBÍHÁ
neinvestiční	C5. Modernizace budovy ZUŠ J. Á. Komenského, rozšíření o nové učebny (výtvarná dílna, multifunkční výtvarná	2026 a dál	OVR	NEŘEŠENO	NEŘEŠENO
	C6. Rekonstrukce a opravy budovy DP SŠ a ZŠ Petléřská - ulice Havlíčkova	2025 a dál	OVR	PROBÍHÁ	PROBÍHÁ
	C7. Tvorba nové koncepce školství na období 2027-2032	2026	OSV	NEŘEŠENO	NEŘEŠENO
	C8. V souladu s Koncepcí školství zachovat všechny stávající budovy k účelům výchovy a vzdělávání	2024 a dál	OSV	PROBÍHÁ	PROBÍHÁ
<b>Opatření:</b>	<b>Památková péče - název projektu/aktivity:</b>	<b>Předp. realizace:</b>			
investiční	C9. Weberův dům a okolí (areál staré Porcelánky)	2024 až 2026	OVR	NEZAHÁJENO	PROBÍHÁ
	C10. Šumburk a okolí	2023 - 2030	OVR + OMH	PROBÍHÁ	PROBÍHÁ
neinvestiční	C11. Dotace na obnovu nemovitostí	minimálně do konce roku 2026	OVR + OFI	PROBÍHÁ	PROBÍHÁ
<b>Opatření:</b>	<b>Sport a volný čas - název projektu/aktivity:</b>	<b>Předp. realizace:</b>			
investiční	C12. Nové zázemí pro sportovce v areálu stadionu čp. 356	2024 až 2028	OVR + OMH	PROBÍHÁ	PROBÍHÁ
	C13. Víceúčelová sportovní hala	2028 až 2031	OVR + OMH	NEŘEŠENO	NEŘEŠENO
	C14. AQUAPARK - rekonstrukce a modernizace, rozvoj	2024 až 2031	OVR + OMH	PROBÍHÁ	PROBÍHÁ
	C15. Skill centrum "Lesík"	2024 až 2031	OVR + OMH	PROBÍHÁ	PROBÍHÁ
	C16. Vybudování rozhledny na kopci za veterínou	2024 až 2031	OVR + OMH	PROBÍHÁ	PROBÍHÁ
	C17. Rozvoj areálu Alšovka (zázemí + trail centrum)	2024 až 2031	OVR + OMH	PROBÍHÁ	PROBÍHÁ
neinvestiční	C18. Aktualizace koncepce organizace sportu ve městě - koncepce je do roku 2025	2025	OSV	NEŘEŠENO	PROBÍHÁ
	C19. Zřízení nové městské organizace pro správu sportovních zařízení	postupné předávání sportovišť pod jednu organizaci v závislosti na ukončování stávajících smluv	vedení města	PROBÍHÁ	PROBÍHÁ
	C20. Obnova sáňkařské dráhy - přípravné práce	2024 až 2031	vedení města	NEZAHÁJENO	PROBÍHÁ
<b>Opatření:</b>	<b>Kultura - název projektu/aktivity:</b>	<b>Předp. realizace:</b>			
investiční	C21. Zřízení městského muzea	2024 až 2031	OVR + Kultura Klášterec nad Ohří	PROBÍHÁ	VYŘAZENO
neinvestiční	C22. Podpora a tvorba nových kulturních akcí	2024 až 2031	Kultura Klášterec nad Ohří	PROBÍHÁ	PROBÍHÁ

D. Řízení a správa města					
Opatření:	Komunikace, propagace - název projektu/aktivity:	Předp. realizace:	Odpovědný subjekt/realizátor	2024	2025
investiční	D1. Modernizace informačního systému	2024 až 2031	MP	PROBÍHÁ	PROBÍHÁ
neinvestiční	D2. Implementace nového vizuálu města	2024 až 2031	OKO	PROBÍHÁ	PROBÍHÁ
	D3. Prezentační videa pro nalákání potenciálních nových obyvatel i turistů	2024 až 2025	OKO	NEZAHÁJENO	PROBÍHÁ
<b>Opatření:</b>	<b>Řízení a správa města - název projektu/aktivity:</b>	<b>Předp. realizace:</b>			
investiční	D4. Zázemí a technika pro společnost: Klášterská kyselka s.r.o.	po celou dobu	OVR/vedení města	PROBÍHÁ	PROBÍHÁ
neinvestiční	D5. Modernizace a rozvoj informačního systému MěÚ	2024 až 2031	vedení města	PROBÍHÁ	PROBÍHÁ
	D6. Rozšíření portfolia služeb	2024 až 2031	vedení města	PROBÍHÁ	PROBÍHÁ
	D7. Vytvoření koncepce Smart City	2025	vedení města	NEŘEŠENO	NEZAHÁJENO
<b>Opatření:</b>	<b>Podnikání - název projektu/aktivity:</b>	<b>Předp. realizace:</b>			
investiční	D8. Revitalizace komerčního centra Chomutovská 206-207	2024 až 2031	OVR	NEZAHÁJENO	PROBÍHÁ
	D9. Modernizace objektu Budovatelská 486	2024 až 2031	OVR	NEZAHÁJENO	NEZAHÁJENO
	D10. Stavební úpravy a rozšíření využitelnosti venkovních prostor Průmyslová 4	2024 až 2031	OMH	NEZAHÁJENO	NEZAHÁJENO
neinvestiční	D11. Koncepční řešení - podpora podnikání, open office - sdílené kanceláře	2024 až 2031	vedení města	NEZAHÁJENO	PROBÍHÁ
<b>Opatření:</b>	<b>Územní plánování - název projektu/aktivity:</b>	<b>Předp. realizace:</b>			
investiční	D12. Modernizace/aktualizace Územního plánu	2024 až 2031	OSU	PROBÍHÁ	PROBÍHÁ
<b>Opatření:</b>	<b>Cestovní ruch, lázeňství a turistika - název projektu/aktivity:</b>	<b>Předp. realizace:</b>			
investiční	D13. Podpora výstavby lázeňského domu/hotelu	2026 až 2027	Lázně Evženie a.s.	NEŘEŠENO	PROBÍHÁ
	D14. Vybudování nové loděnice, plovárny	2024 až 2031	OVR	PROBÍHÁ	PROBÍHÁ
	D15. Revitalizace II. části Zámeckého parku	2024 až 2031	OVR + OMH	PROBÍHÁ	PROBÍHÁ
neinvestiční	D16. Stojany na kola, využití dotací	2024	OKO + vedení města + OMH	PROBÍHÁ	PROBÍHÁ
	D17. Koncepce návštěvnických okruhů	2025 až 2031	OKO	NEŘEŠENO	PROBÍHÁ
	D18. Podpora rozvoje lázeňství	2026	vedení města	NEŘEŠENO	PROBÍHÁ

### A. Sociální a zdravotní služby, bydlení, prevence a bezpečnost

Název projektu/aktivity:	A1. Realizace energetických úspor, modernizace na zdrav. středisku - Královéhradecká
Stručný popis:	Kompletní zateplení fasády včetně výměny všech otvorových výplní k zajištění energetických a ekonomických úspor.
Předpokládaná finanční náročnost:	7 000 000 Kč
Předp. realizace	2027 až 2030
Odpovědný subjekt/realizátor	OVR
Stav připravenosti k realizaci:	Studie proveditelnosti, přípravné práce záměru
Monitorovací zpráva 2024:	NEŘEŠENO
Monitorovací zpráva 2025:	NEŘEŠENO
Monitorovací zpráva 2026:	
Monitorovací zpráva 2027:	
Monitorovací zpráva 2028:	
Monitorovací zpráva 2029:	
Monitorovací zpráva 2030:	
Monitorovací zpráva 2031:	

mělo být v uvedeném roce zahájeno,  
ale nebylo

NEZAHÁJENO

v uvedeném roce nemělo být řešeno

NEŘEŠENO

PROBÍHÁ dle výše uvedeného.

UKONČENO

VYŘAZENO

**A. Sociální a zdravotní služby, bydlení, prevence a bezpečnost**

<b>Název projektu/aktivity:</b>	<b>A2. Realizace energetických úspor, modernizace na zdrav. středisku - Sadová</b>
Stručný popis:	Kompletní zateplení fasády včetně výměny všech otvorových výplní k zajištění energetických a ekonomických úspor.
Předpokládaná finanční náročnost:	13 000 000 Kč
Předp. realizace	2024 až 2031
Odpovědný subjekt/realizátor	OVR
Stav připravenosti k realizaci:	PD, vydané stavební povolení, příprava ŽoD
Monitorovací zpráva 2024:	PROBÍHÁ: PD, vydané stavební povolení, v roce 2024 byla podána ŽoD.
Monitorovací zpráva 2025:	PROBÍHÁ: ŽOD je před vydáním ROPD.
Monitorovací zpráva 2026:	
Monitorovací zpráva 2027:	
Monitorovací zpráva 2028:	
Monitorovací zpráva 2029:	
Monitorovací zpráva 2030:	
Monitorovací zpráva 2031:	

**A. Sociální a zdravotní služby, bydlení, prevence a bezpečnost**

<b>Název projektu/aktivity:</b>	<b>A3. Dotační program na podporu zdravotnických služeb na území města</b>
Stručný popis:	Město Klášterec nad Ohří se nachází v oblasti, kde je zajištění zdravotních služeb podstatně omezeno. V současné době je nejkritičtější situace v oblasti pediatrie, ale ideální situace není ani u všeobecných praktických lékařů a stomatologů. Počáteční výdaje spojené se zřízením nové praxe jsou nemalé, proto město Klášterec nad Ohří vypisuje dotační program na podporu jejich zřízení.
Předpokládaná finanční náročnost:	500 000 Kč
Předp. realizace	minimálně do konce roku 2025
Odpovědný subjekt/realizátor	OFI
Stav připravenosti k realizaci:	Dotační program vyhlášen.
Monitorovací zpráva 2024:	PROBÍHÁ: Dotační program stále vyhlášen. Předpokládaná finanční náročnost je za 1 rok.
Monitorovací zpráva 2025:	PROBÍHÁ: Vyhlášen nový dotační program na roky 2026-2028, finanční rámec 1.000.000 Kč/rok.
Monitorovací zpráva 2026:	
Monitorovací zpráva 2027:	
Monitorovací zpráva 2028:	
Monitorovací zpráva 2029:	
Monitorovací zpráva 2030:	
Monitorovací zpráva 2031:	

**A. Sociální a zdravotní služby, bydlení, prevence a bezpečnost**

<b>Název projektu/aktivity:</b>	<b>A4. Prohlubování spolupráce s Nemocnicí Kadaň</b>
Stručný popis:	Nemocnice Kadaň je spádová nemocnice pro naše město, proto je prohlubování spolupráce důležité, navíc v situaci, kdy nám chybí některé specializace lékařů.
Předpokládaná finanční náročnost:	1 500 000 Kč
Předp. realizace	po celou dobu
Odpovědný subjekt/realizátor	vedení města
Stav připravenosti k realizaci:	Zástupci města v orgánech Nemocnice Kadaň s.r.o., pronajímání prostor ve zdravotních střediscích na území města, podpora formou dotace na nájemné, dotace na zajištění provozu pohotovostní služby, vybavení ordinací apod.
Monitorovací zpráva 2024:	PROBÍHÁ: Dle výše uvedeného. Předpokládaná finanční náročnost je za 1 rok.
Monitorovací zpráva 2025:	PROBÍHÁ: Byla poskytnuta dotace na zajištění provozu pohotovostní služby, jsou pronajaty prostory ve zdravotním středisku, nemocnice má částečně pronajatý areál lázní.
Monitorovací zpráva 2026:	
Monitorovací zpráva 2027:	
Monitorovací zpráva 2028:	
Monitorovací zpráva 2029:	
Monitorovací zpráva 2030:	
Monitorovací zpráva 2031:	

**A. Sociální a zdravotní služby, bydlení, prevence a bezpečnost**

<b>Název projektu/aktivity:</b>	<b>A5. Zachování, rozvoj a podpora pro rozšiřování rehabilitačních služeb (fyzioterapie, apod.) na území města</b>
Stručný popis:	Město má zájem na udržení dostupnosti a rozvoj léčebně-rehabilitační péče nejen pro své občany.
Předpokládaná finanční náročnost:	dle aktuálních potřeb
Předp. realizace	po celou dobu
Odpovědný subjekt/realizátor	vedení města
Stav připravenosti k realizaci:	Vypracována studie rozvoje lázní, připravuje se projekt.
Monitorovací zpráva 2024:	PROBÍHÁ: Dle výše uvedeného.
Monitorovací zpráva 2025:	PROBÍHÁ: Nový lázeňský dům získal stavební povolení.
Monitorovací zpráva 2026:	
Monitorovací zpráva 2027:	
Monitorovací zpráva 2028:	
Monitorovací zpráva 2029:	
Monitorovací zpráva 2030:	
Monitorovací zpráva 2031:	

**A. Sociální a zdravotní služby, bydlení, prevence a bezpečnost**

<b>Název projektu/aktivity:</b>	<b>A6. Stavební úpravy objektu MÚSS Lípová 545</b>
Stručný popis:	Postupnou modernizací objektu a rozvojem infrastruktury zajistit minimální standardy, které jsou dané změnou právních norem. Jedná se zejména o požární bezpečnost objektu, která již byla realizována, a dále o modernizaci prostor tak, aby byla zajištěna kvalitní pobytová sociální služba.
Předpokládaná finanční náročnost:	30 000 000 Kč
Předp. realizace	2024 a dál
Odpovědný subjekt/realizátor	OVR
Stav připravenosti k realizaci:	Požární bezpečnost objektu – realizováno, zpracovaná projektová žádost Modernizace prostor – vize, postupná realizace – rozpočet město, PO
Monitorovací zpráva 2024:	PROBÍHÁ: Vybudována 1. etapa (EPS na MÚSS) – dotace: 723 776,00 Kč z nákladů akce 1 430 547,00 Kč (způsobilé náklady: 971 333,65 Kč).
Monitorovací zpráva 2025:	PROBÍHÁ: Zpracována PD na druhou centrální koupelnu. Realizace 2026.
Monitorovací zpráva 2026:	
Monitorovací zpráva 2027:	
Monitorovací zpráva 2028:	
Monitorovací zpráva 2029:	
Monitorovací zpráva 2030:	
Monitorovací zpráva 2031:	

**A. Sociální a zdravotní služby, bydlení, prevence a bezpečnost**

<b>Název projektu/aktivity:</b>	<b>A7. Výstavba nového domova pro seniory (DpS)</b>
Stručný popis:	Vzhledem k nárůstu obyvatel v seniorském věku vyplývá potřeba vybudování nového domova pro seniory, který bude splňovat nastavené standardy pro pobytovou sociální službu a právní normy pro tento typ stavby. V současné době byly vedením domova pro seniory zpracovány požadavky na výstavbu nové budovy a byla zadána studie. Výstavbu realizovat za pomoci vhodného dotačního programu a finančních prostředků města.
Předpokládaná finanční náročnost:	150 000 000 Kč
Předp. realizace	2023 až 2026
Odpovědný subjekt/realizátor	OVR
Stav připravenosti k realizaci:	Změna územního plánu, studie PD, stavební povolení, podaná ŽoD (1.etapa), příprava ŽoD (2.etapa)
Monitorovací zpráva 2024:	NEŘEŠENO
Monitorovací zpráva 2025:	NEZAHÁJENO
Monitorovací zpráva 2026:	
Monitorovací zpráva 2027:	
Monitorovací zpráva 2028:	
Monitorovací zpráva 2029:	
Monitorovací zpráva 2030:	
Monitorovací zpráva 2031:	

**A. Sociální a zdravotní služby, bydlení, prevence a bezpečnost**

<b>Název projektu/aktivity:</b>	<b>A8. Úprava stávajícího DpS pro seniorské nebo komunitní bydlení</b>
Stručný popis:	V případě výstavby nového DpS se nabízí možnost využití stávající budovy k účelům seniorského bydlení, případně komunitního bydlení. V objektu by po nutných stavebních úpravách vznikly malometrážní byty pro seniory a mladé lidi s možností regulovaného nájemného. Stávající kuchyni s jídelnou využít jako veřejnou jídelnu – pronájem jinému subjektu.
Předpokládaná finanční náročnost:	dle aktuálních potřeb
Předp. realizace	2026 a dál
Odpovědný subjekt/realizátor	OVR
Stav připravenosti k realizaci:	Vize
Monitorovací zpráva 2024:	NEŘEŠENO
Monitorovací zpráva 2025:	NEŘEŠENO
Monitorovací zpráva 2026:	
Monitorovací zpráva 2027:	
Monitorovací zpráva 2028:	
Monitorovací zpráva 2029:	
Monitorovací zpráva 2030:	
Monitorovací zpráva 2031:	

**A. Sociální a zdravotní služby, bydlení, prevence a bezpečnost**

<b>Název projektu/aktivity:</b>	<b>A9. Azylový dům - rekonstrukce, modernizace</b>
Stručný popis:	Budova slouží k poskytování pobytových sociálních služeb. Vzhledem ke stáří budovy je vhodná postupná rekonstrukce tak, aby i nadále mohla být využívána pro účely sociálních služeb. Jedná se zejména o energetickou úspornost budovy (zateplení), vytápění a rekonstrukce kanalizace.
Předpokládaná finanční náročnost:	dle aktuálních potřeb
Předp. realizace	2025 a dál
Odpovědný subjekt/realizátor	OVR + OMH
Stav připravenosti k realizaci:	Pouze záměr, případně možnost využít dotační titul MAS, MPSV
Monitorovací zpráva 2024:	PROBÍHÁ: V roce 2024 byla vybudována FVE na budově a přidáno nabíjecí místo pro el. automobil.
Monitorovací zpráva 2025:	PROBÍHÁ: Vybudován nový vstup do denního centra.
Monitorovací zpráva 2026:	
Monitorovací zpráva 2027:	
Monitorovací zpráva 2028:	
Monitorovací zpráva 2029:	
Monitorovací zpráva 2030:	
Monitorovací zpráva 2031:	

**A. Sociální a zdravotní služby, bydlení, prevence a bezpečnost**

<b>Název projektu/aktivity:</b>	<b>A10. Podpora spolupráce s organizacemi působícími na území města</b>
Stručný popis:	Podpora spolkové činnosti ve městě. Zapojení všech skupin obyvatel do veřejného života. Rozvoj všech aktivit v rámci spolkových činností – kultura, sport, činnost seniorských organizací. Zachování a rozvoj stávajících spolků.
Předpokládaná finanční náročnost:	dle možností rozpočtu města
Předp. realizace	2025 a dál
Odpovědný subjekt/realizátor	OSV
Stav připravenosti k realizaci:	Záměr
Monitorovací zpráva 2024:	NEŘEŠENO
Monitorovací zpráva 2025:	PROBÍHÁ: Seniorské organizace a další zájmové spolky získávají dotaci na činnost a projekty v rámci dotačního titulu města, zajištěn provoz senior vozu.
Monitorovací zpráva 2026:	
Monitorovací zpráva 2027:	
Monitorovací zpráva 2028:	
Monitorovací zpráva 2029:	
Monitorovací zpráva 2030:	
Monitorovací zpráva 2031:	

**A. Sociální a zdravotní služby, bydlení, prevence a bezpečnost**

<b>Název projektu/aktivity:</b>	<b>A11. Tvorba Komunitního plánu sociálních, souvisejících a prarodinných služeb - samostatný pro KI/O</b>
Stručný popis:	<p>Vytvoření nového strategického dokumentu na období 2026-2030. Ke komunitnímu plánování jsou přizváni zástupci zainteresované komunity.</p> <p>Přístup a poznatky z praxe mohou být různé. Komunitní plán na období 2025-2030 budou tvořit lidé z oblasti sociální péče města Klášterce nad Ohří, aby sdíleli své zkušenosti a navrhli opatření v oblasti jednotlivých cílových skupin – senioři, zdravotně hendikepovaní, rodiny a sociálně znevýhodnění.</p> <p>Komunitní plán je otevřený dokument, který se může i v období, pro něž je určen, měnit. Některé body mohou z různých důvodů zůstat pouze idejemi, a to i proto, že ve většině případů jde o vícezdrojové financování, které přesahuje vliv komunity. Finanční náročnost je návrh, který bude dále upřesněn.</p>
Předpokládaná finanční náročnost:	500 000 Kč
Předp. realizace	2026 a dál
Odpovědný subjekt/realizátor	OSV
Stav připravenosti k realizaci:	Záměr
Monitorovací zpráva 2024:	NEŘEŠENO
Monitorovací zpráva 2025:	UKONČENO: Komunitní plán souvisejících a prarodinných služeb na roky 2026 - 2030 pro město Klášterec nad Ohří schválen usn. Č. ZM 1400/21/2025 ze dne 11.12.2025.
Monitorovací zpráva 2026:	
Monitorovací zpráva 2027:	
Monitorovací zpráva 2028:	
Monitorovací zpráva 2029:	
Monitorovací zpráva 2030:	
Monitorovací zpráva 2031:	

**A. Sociální a zdravotní služby, bydlení, prevence a bezpečnost**

<b>Název projektu/aktivity:</b>	<b>A12. STD v souladu s Komunitním plánem - zajištění nestátními neziskovými organizacemi (NNO)</b>
Stručný popis:	Vznik nové ambulantní služby STD pro osoby se sníženou soběstačností z důvodu zdravotního postižení, za účelem zdokonalování jejich pracovních návyků a dovedností. Služba sociálně terapeutické dílny v Klášterci nad Ohří bude určena pro klienty organizace a osoby z přilehlého regionu. Cílem opatření je umožnit uživatelům prostřednictvím rozvoje a posilování pracovních kompetencí a realizací ostatních podpůrných programů nalézt a udržet vhodné pracovní uplatnění, a to jak na chráněném, tak i na volném trhu práce. Vznik a realizace služby sociálně terapeutických dílen, jejímž posláním je poskytování dlouhodobé a pravidelné podpory osobám s duševním onemocněním, mentálním a kombinovaným postižením za účelem zdokonalování jejich pracovních návyků a dovedností prostřednictvím sociálně pracovní terapie. Cílem služby je poskytnout podporu klientovi tak, aby mohl naplnit své osobní cíle prostřednictvím individuálního plánu v následujících cílových oblastech – vytváření a zdokonalování základních pracovních znalostí, dovedností a návyků, zvýšení nebo udržení možné míry soběstačnosti v oblasti hygieny, stravování a sebeobsluhy, zvýšení kontaktu s přirozeným sociálním prostředím účastí v běžných aktivitách ve společnosti.
Předpokládaná finanční náročnost:	dle aktuálních potřeb
Předp. realizace	2028
Odpovědný subjekt/realizátor	OSV
Stav připravenosti k realizaci:	Záměr
Monitorovací zpráva 2024:	NEŘEŠENO
Monitorovací zpráva 2025:	NEŘEŠENO
Monitorovací zpráva 2026:	
Monitorovací zpráva 2027:	
Monitorovací zpráva 2028:	
Monitorovací zpráva 2029:	
Monitorovací zpráva 2030:	
Monitorovací zpráva 2031:	

**A. Sociální a zdravotní služby, bydlení, prevence a bezpečnost**

<b>Název projektu/aktivity:</b>	<b>A13. Bytová výstavba Budovatelská 486 (objekt Panorama)</b>
Stručný popis:	Modernizace objektu dle potřeb města v závislosti na spolupráci s developerskými subjekty.
Předpokládaná finanční náročnost:	70 000 000 Kč
Předp. realizace	2024 až 2031
Odpovědný subjekt/realizátor	OVR + OSM
Stav připravenosti k realizaci:	Vize
Monitorovací zpráva 2024:	NEZAHÁJENO
Monitorovací zpráva 2025:	NEZAHÁJENO
Monitorovací zpráva 2026:	
Monitorovací zpráva 2027:	
Monitorovací zpráva 2028:	
Monitorovací zpráva 2029:	
Monitorovací zpráva 2030:	
Monitorovací zpráva 2031:	

**A. Sociální a zdravotní služby, bydlení, prevence a bezpečnost**

<b>Název projektu/aktivity:</b>	<b>A14. Spolupráce a podpora soukromých/developerských projektů</b>
Stručný popis:	Dlouhodobá spolupráce města s developerskými subjekty. Jednání s majiteli objektu Mírová 480, možnost získání 78 bytových jednotek.
Předpokládaná finanční náročnost:	130 000 000 Kč
Předp. realizace	2024 až 2028
Odpovědný subjekt/realizátor	OVR + OSM
Stav připravenosti k realizaci:	Záměr / vize
Monitorovací zpráva 2024:	PROBÍHÁ: Město jedná s developerskými subjekty.
Monitorovací zpráva 2025:	PROBÍHÁ: Město jedná s developerskými subjekty o bytovém domě Mírová 480.
Monitorovací zpráva 2026:	
Monitorovací zpráva 2027:	
Monitorovací zpráva 2028:	
Monitorovací zpráva 2029:	
Monitorovací zpráva 2030:	
Monitorovací zpráva 2031:	

**A. Sociální a zdravotní služby, bydlení, prevence a bezpečnost**

<b>Název projektu/aktivity:</b>	<b>A15. Modernizace stávajícího či výstavba nového zázemí JSDH, MP</b>
Stručný popis:	Zázemí pro hasiče a městskou policii - samostatné moderní objekty nebo společné integrované výjezdové centrum
Předpokládaná finanční náročnost:	50 000 000 Kč
Předp. realizace	2024 - 2031
Odpovědný subjekt/realizátor	MP + JSDH
Stav připravenosti k realizaci:	Projekt nepřipraven - zatím pouze záměr. V první fázi proběhne vytipování vhodné lokality či lokalit, řešení majetkových poměrů. V druhé fázi bude stanovena potřebná finanční náročnost, dle stavu lokalit. Třetí fáze zahrnuje vyhledání vhodných dotačních titulů a projektové práce.
Monitorovací zpráva 2024:	NEŘEŠENO
Monitorovací zpráva 2025:	PROBÍHÁ: Zahájeno projektování nového zázemí pro MP v objektu v Polní ul. Vyjadřování k projektové dokumentaci dle potřeb MP. V roce 2025 proběhlo výběrové řízení na vybudování nové stanice HZS Ústeckého kraje na průmyslové zóně VERNE, dokončení stavby v roce 2027, nyní již probíhá diskuze k budoucímu využití uvolněných prostor a vize k budoucí rekonstrukci.
Monitorovací zpráva 2026:	
Monitorovací zpráva 2027:	
Monitorovací zpráva 2028:	
Monitorovací zpráva 2029:	
Monitorovací zpráva 2030:	
Monitorovací zpráva 2031:	

**A. Sociální a zdravotní služby, bydlení, prevence a bezpečnost**

<b>Název projektu/aktivity:</b>	<b>A16. Realizace nových kamerových bodů s rozšířenou funkcionalitou na hlavních příjezdech do města</b>
Stručný popis:	Vybudování statických kamerových bodů na hlavních příjezdových komunikacích do města. Součástí bude ovládací software na čtení registračních značek vozidel a případné porovnávání např. s databází odcizených vozidel.
Předpokládaná finanční náročnost:	100 000 Kč
Předp. realizace	2025 až 2027
Odpovědný subjekt/realizátor	MP
Stav připravenosti k realizaci:	Pouze záměr, nutné souhlasy vlastníka komunikací, předběžně projednány technické možnosti s poskytovateli datových služeb. Akce bude realizována v součinnosti s Policií ČR.
Monitorovací zpráva 2024:	NEŘEŠENO
Monitorovací zpráva 2025:	PROBÍHÁ: Kamery na dvou bodech (1. kruhový objezd TESCO, 2. přechod ulice Osvobozená) v pronájmu, systém čtení registračních značek vozidel funkční.
Monitorovací zpráva 2026:	
Monitorovací zpráva 2027:	
Monitorovací zpráva 2028:	
Monitorovací zpráva 2029:	
Monitorovací zpráva 2030:	
Monitorovací zpráva 2031:	

**A. Sociální a zdravotní služby, bydlení, prevence a bezpečnost**

<b>Název projektu/aktivity:</b>	<b>A17. Modernizace technického vybavení pro JSDH, MP</b>
Stručný popis:	Cílem je průběžná modernizace technického vybavení složek
Předpokládaná finanční náročnost:	dle aktuálních potřeb
Předp. realizace	trvalá akce
Odpovědný subjekt/realizátor	MP + JSDH
Stav připravenosti k realizaci:	Realizace proběhne vždy dle aktuálních potřeb složek, jedná se o investici především do mobilní techniky, jejíž stav je průběžně vyhodnocován a dle finančních možností města a dotačních titulů realizován.
Monitorovací zpráva 2024:	<b>PROBÍHÁ:</b> 1. Pořízení nového služebního vozidla pro potřeby MP, včetně zástavby vybavení – TOYOTA Rav4, hybrid – náklady: 1225881,61 Kč, realizace 04/2024 2. Vybudování aktivního převaděče radiosignálu pro RDST MP Klášterec nad Ohří na objektu Budovatelská čp. 484, náklady 151 782 Kč, realizace 06/2024 3. Přezbrojení MP – nákup 6ks nových zbraní ČZ P10C, včetně spec. pouzder pro jejich nošení náklady - 110 625 Kč, z toho dotace od KÚ ÚK činila 90.000 Kč. 4. Pořízena nová vyprošťovací sada pro JSDH (akumulátorové hydraulické nářadí) – náklady 684.970,11 Kč, realizace 04/2024 5. Provedena obměna zásahové výstroje JSDH (obleky a přilby) – náklady 195.396 Kč, z toho dotace od KÚ ÚK činila 150.000 Kč, realizace 07/2024 6. Zahájena obměna analogových přenosných radiostanic za digitální – pořízeno 7 ks digitálních radiostanic včetně příslušenství, náklady 110.450,62 Kč, realizace 07/2024
Monitorovací zpráva 2025:	<b>PROBÍHÁ:</b> 1. Pořízení nové radiokomunikační techniky pro strážníky MP - 8 ks RDST MOTOTRBO R7, 5x externí mikrofony k RDST, 1x 6tinásobný smart nabíječ RDST - celkové náklady 234.298 Kč, z toho 197.000 Kč dotace KÚ ÚK, realizace 07/2025. 2. nákup vybavení pro strážníky - digitalizace činností - přenosná tiskárna BT ZEBRA - náklady 15.198 Kč. 3. Pořízení nového alkoholtesteru ALKOHIT X100 s BT tiskárnou - náklady 13.500 Kč. 4. Pořízení nové kamery KB Radnice - náhrada za poškozenou kameru, nová tandemová kamera - náklady 18.228 Kč. 5. Pořízení nového propagačního stanu pro potřeby MP - Busines Plus 3x3 m, vč. reklamních polepů MP - náklady 34.599,95 Kč. 6. Obměna výjezdových tabletů JSDH s navigačním a informačním SW - cena 47.960 Kč 7. Obměna zásahové výstroje JSDH (obleky a přilby) – náklady 243.453 Kč, z toho dotace od KÚ ÚK činila 150.000 Kč, realizace 07/2025 8. Nákup nafukovacího člunu, cena 23.500 Kč 9. Nákup Dronu DJI Matrice 4TD s termokamerou – cena 237.960 Kč
Monitorovací zpráva 2026:	
Monitorovací zpráva 2027:	
Monitorovací zpráva 2028:	
Monitorovací zpráva 2029:	
Monitorovací zpráva 2030:	
Monitorovací zpráva 2031:	

**A. Sociální a zdravotní služby, bydlení, prevence a bezpečnost**

<b>Název projektu/aktivity:</b>	<b>A18. Zlepšení bezpečnosti ve městě</b>
Stručný popis:	Cílem je provedení dílčích preventivních opatření k eliminaci specifických protiprávních jevů, a to jak vlastní činností bezpečnostních složek na území města (prevence a represe), vzdělávání, výměna informací atd., jakož i realizací sociálních a situačních projektů.
Předpokládaná finanční náročnost:	1 000 000 Kč
Předp. realizace	do 2031
Odpovědný subjekt/realizátor	MP + JSDH + PČR + OMH + OSV
Stav připravenosti k realizaci:	Některé činnosti jsou již průběžně plněny (v rámci činnosti složek a odborů). U složitějších projektů (zejména těch dlouhodobých) je potřeba provést analýzy, vypracovat projekt s cílem zajistit případné financování z jiných zdrojů - dotace.
Monitorovací zpráva 2024:	NEŘEŠENO
Monitorovací zpráva 2025:	PROBÍHÁ: Aktivní účast bezpečnostní složek na projektu "Poznáváme společně". Organizace Branného dne v květnu, kterého se zúčastnilo cca 150 dětí 2. stupně všech školských zařízení. Proběhlo několik preventivně výchovných akcí, spojených s ukázkou hasičské a policejní techniky, většinou pro školská zařízení ve městě, které si účast JSDH nebo MP sami vyžádají. Organizace exkurzí na hasičské stanici pro všechny mateřské a základní školy včetně gymnázia. Konzultace pro studenty Gymnázia k účasti na soutěži Mladý záchranář, pořádanou HZS kraje.
Monitorovací zpráva 2026:	
Monitorovací zpráva 2027:	
Monitorovací zpráva 2028:	
Monitorovací zpráva 2029:	
Monitorovací zpráva 2030:	
Monitorovací zpráva 2031:	

**A. Sociální a zdravotní služby, bydlení, prevence a bezpečnost**

<b>Název projektu/aktivity:</b>	<b>A19. Koncepce krizového řízení</b>
Stručný popis:	Cílem je stanovit rozsah opatření, dokumentace a rozvoje na úseku krizového řízení města.
Předpokládaná finanční náročnost:	0 Kč
Předp. realizace	2027
Odpovědný subjekt/realizátor	JSDH
Stav připravenosti k realizaci:	V současné době není ke krizovému řízení zpracována koncepce, město postupuje v souladu se zákonnými normami s průběžným rozvojem dle aktuálních potřeb a reakcí na proběhlé krizové stavy. Ke koncepci je nutné stanovit minimální rozsah opatření dle současné legislativy a stanovit cíle rozvoje.
Monitorovací zpráva 2024:	NEŘEŠENO
Monitorovací zpráva 2025:	PROBÍHÁ: Proběhla částečná digitalizace některých dokumentů a dopracování Krizové karty města. Proběhla diskuze k zajištění náhradního zdroje elektrické energie pro potřeby města, na základě toho bylo zahájeno výběrové řízení na přívěsný náhradní zdroj, dodávka proběhne v roce 2026. Monitoring ostatních příspěvkových organizací k zajištění náhradního napájení elektrickým proudem. Zpracována dokumentace k opravě garáže v ulici Petlerská, kde by měl do budoucna vzniknout sklad ochrany obyvatel.
Monitorovací zpráva 2026:	
Monitorovací zpráva 2027:	
Monitorovací zpráva 2028:	
Monitorovací zpráva 2029:	
Monitorovací zpráva 2030:	
Monitorovací zpráva 2031:	

## B. Životní prostředí, technická infrastruktura a doprava

Název projektu/aktivity:	B1. Realizace parkových úprav v prostoru pod ZŠ Krátká
Stručný popis:	Realizace parkových úprav v prostoru dle studie městského architekta.
Předpokládaná finanční náročnost:	10 000 000 Kč
Předp. realizace	2025
Odpovědný subjekt/realizátor	OVR + OMH
Stav připravenosti k realizaci:	Předmět jednání ve spolupráci s občany
Monitorovací zpráva 2024:	PROBÍHÁ: Realizace zahájena (výsadba stromů za parkovištěm), předpoklad dokončení léto 2025.
Monitorovací zpráva 2025:	OVR - UKONČENO: Provedeny terénní úpravy, vybudovány cesty, osazen mobiliář, vysazeny stromy.
	OMH - PROBÍHÁ: Realizace zahájena (výsadba stromů v parku Střed), plánováno osázení litorálního pásma vodní plochy, předpoklad dokončení podzim 2026.
Monitorovací zpráva 2026:	
Monitorovací zpráva 2027:	
Monitorovací zpráva 2028:	
Monitorovací zpráva 2029:	
Monitorovací zpráva 2030:	
Monitorovací zpráva 2031:	

mělo být v uvedeném roce zahájeno, ale nebylo

NEZAHÁJENO

v uvedeném roce nemělo být řešeno

NEŘEŠENO

PROBÍHÁ dle výše uvedeného.

UKONČENO

VYŘAZENO

**B. Životní prostředí, technická infrastruktura a doprava**

<b>Název projektu/aktivity:</b>	<b>B2. Revitalizace Zámeckého rybníka (za branou), včetně odtokového koryta</b>
Stručný popis:	Jedná se o záměr revitalizovat rybník do přírodě blízké podoby např. jezírka nebo mokřadu bez intenzivního chovu ryb. Navrhuje se odbahnění rybníka popř. úprava dna takovým způsobem, že bahno nebude překážkou, úprava břehů rybníka (odstranění kamenného opevnění, vytvoření pozvolných břehů s umožněním přístupu k vodě vč. osazení břehů vhodnými mokřadními rostlinami, čímž by zároveň došlo ke zmenšení volné vodní hladiny), úprava přítoku, úprava odtoku (odstranění požeráků a vybudování volného přepadu do Širokého potoka), úprava odvodňovacího příkopu do slepého ramene řeky Ohře. K rybníku by mohly být doplněny lávky/chodníčky, molo, nášlapné kameny apod.
Předpokládaná finanční náročnost:	15 000 000 Kč
Předp. realizace	2024 až 2031
Odpovědný subjekt/realizátor	OVR + OMH
Stav připravenosti k realizaci:	Studie
Monitorovací zpráva 2024:	NEZAHÁJENO
Monitorovací zpráva 2025:	NEZAHÁJENO
Monitorovací zpráva 2026:	
Monitorovací zpráva 2027:	
Monitorovací zpráva 2028:	
Monitorovací zpráva 2029:	
Monitorovací zpráva 2030:	
Monitorovací zpráva 2031:	

**B. Životní prostředí, technická infrastruktura a doprava**

<b>Název projektu/aktivity:</b>	<b>B3. Vybudování komunitní kompostárny</b>
Stručný popis:	Komunitním kompostováním je myšlen systém sběru a shromažďování rostlinných zbytků z údržby zahrad na území obce, jejich úprava a následné zpracování na zelený kompost. Za komunitní kompostárnu je pak považováno zařízení (místo), kde je tato činnost prováděna. Výstup tzn. zelený kompost (substrát vzniklý kompostováním rostlinných zbytků) je pak opět využit komunitou (obcí) při údržbě a obnově veřejné zeleně.
Předpokládaná finanční náročnost:	dle aktuálních potřeb
Předp. realizace	2024 - 2031
Odpovědný subjekt/realizátor	OVR + OMH
Stav připravenosti k realizaci:	Záměr
Monitorovací zpráva 2024:	NEZAHÁJENO: Hledá se vhodný prostor pro umístění.
Monitorovací zpráva 2025:	NEZAHÁJENO: Hledá se vhodný prostor pro umístění.
Monitorovací zpráva 2026:	
Monitorovací zpráva 2027:	
Monitorovací zpráva 2028:	
Monitorovací zpráva 2029:	
Monitorovací zpráva 2030:	
Monitorovací zpráva 2031:	

**B. Životní prostředí, technická infrastruktura a doprava**

<b>Název projektu/aktivity:</b>	<b>B4. Instalace FVE na objektech města</b>
Stručný popis:	Instalace FVE na objektech města byla rozdělena na 3 etapy: 1. etapa - Aquapark, areál Kyselky 2. etapa - Mateřská škola Duha Klášterec nad Ohří, Městský ústav sociálních služeb Klášterec nad Ohří, Zimní stadion Klášterec nad Ohří, Základní škola Krátká Klášterec nad Ohří 3. etapa - Kulturní dům, Obecní úřad
Předpokládaná finanční náročnost:	50 000 000 Kč
Předp. realizace	2024 až 2031
Odpovědný subjekt/realizátor	OVR + OMH
Stav připravenosti k realizaci:	PD, podány 3 ŽoD (na 1. etapu vydáno RoPD)
Monitorovací zpráva 2024:	PROBÍHÁ: PD, podány 3 ŽoD (na 1. etapu vydáno RoPD). Realizovány FVE na objektech KC, Naděje, KK s.r.o., v roce 2025 proběhne instalace na objektu zimního stadionu a radnice (v celkové hodnotě 10 706 000Kč).
Monitorovací zpráva 2025:	PROBÍHÁ: Realizovány FVE na objektech KC, Naděje, KK s.r.o. a radnice, v roce 2026 proběhne instalace na objektu zimního stadionu, ZŠ Krátká, MÚSS. Instalace na MŠ Dlouhá bude realizována po zateplení střech.
Monitorovací zpráva 2026:	
Monitorovací zpráva 2027:	
Monitorovací zpráva 2028:	
Monitorovací zpráva 2029:	
Monitorovací zpráva 2030:	
Monitorovací zpráva 2031:	

**B. Životní prostředí, technická infrastruktura a doprava**

<b>Název projektu/aktivity:</b>	<b>B5. Plán adaptace na změnu klimatu</b>
Stručný popis:	Plán popisuje významná rizika změn klimatu pro město a nabízí opatření k jejich omezení či odstranění. Cílem je jeho každoroční průběžné vyhodnocování, doplňování a návrhy změn a opatření.
Předpokládaná finanční náročnost:	0 Kč
Předp. realizace	průběžně
Odpovědný subjekt/realizátor	OVR + OMH
Stav připravenosti k realizaci:	Plán je zpracován
Monitorovací zpráva 2024:	PROBÍHÁ: Plán je zpracován. Probíhá implementace plánu – v rámci investičních akcí odvodnění parkovacích stání do terénu, ne do kanalizace, v rámci úprav zeleně – volba suchomilných dřevin.
Monitorovací zpráva 2025:	PROBÍHÁ: Plán je zpracován. Probíhá implementace plánu – v rámci investičních akcí odvodnění parkovacích stání do terénu, ne do kanalizace, v rámci úprav zeleně – volba suchomilných dřevin.
Monitorovací zpráva 2026:	
Monitorovací zpráva 2027:	
Monitorovací zpráva 2028:	
Monitorovací zpráva 2029:	
Monitorovací zpráva 2030:	
Monitorovací zpráva 2031:	

**B. Životní prostředí, technická infrastruktura a doprava**

<b>Název projektu/aktivity:</b>	<b>B6. Bioplynová stanice - přípravné činnosti</b>
Stručný popis:	Příprava na výstavbu bioplynové stanice - nalézt a zajistit vhodné místo pro výstavbu, zpracovat studii, případně projekt, zajistit inženýrskou činnost (zajistit příslušná stanoviska a povolení), zajistit financování.
Předpokládaná finanční náročnost:	500 000 Kč
Předp. realizace	2031
Odpovědný subjekt/realizátor	OVR + OMH
Stav připravenosti k realizaci:	Záměr
Monitorovací zpráva 2024:	NEŘEŠENO
Monitorovací zpráva 2025:	NEŘEŠENO
Monitorovací zpráva 2026:	
Monitorovací zpráva 2027:	
Monitorovací zpráva 2028:	
Monitorovací zpráva 2029:	
Monitorovací zpráva 2030:	
Monitorovací zpráva 2031:	

**B. Životní prostředí, technická infrastruktura a doprava**

<b>Název projektu/aktivity:</b>	<b>B7. Třídící linka - přípravné činnosti</b>
Stručný popis:	Příprava na výstavbu třídící linky - nalézt a zajistit vhodné místo pro výstavbu, zpracovat studii, případně projekt, zajistit inženýrskou činnost (zajistit příslušná stanoviska a povolení), zajistit financování.
Předpokládaná finanční náročnost:	500 000 Kč
Předp. realizace	2031
Odpovědný subjekt/realizátor	OMH
Stav připravenosti k realizaci:	Záměr
Monitorovací zpráva 2024:	NEŘEŠENO
Monitorovací zpráva 2025:	NEŘEŠENO
Monitorovací zpráva 2026:	
Monitorovací zpráva 2027:	
Monitorovací zpráva 2028:	
Monitorovací zpráva 2029:	
Monitorovací zpráva 2030:	
Monitorovací zpráva 2031:	

**B. Životní prostředí, technická infrastruktura a doprava**

<b>Název projektu/aktivity:</b>	<b>B8. Těsnější spolupráce s městy a obcemi v okolí (společné sdružení, společná doprava, společná třídící linka)</b>
Stručný popis:	Cílem je uzavření těsnější spolupráce s městy a obcemi v okolí v odpadovém hospodářství - vytvoření společného sdružení, zajištění společné dopravy, vytvoření společné třídící linky.
Předpokládaná finanční náročnost:	dle aktuálních potřeb
Předp. realizace	2024 až 2031
Odpovědný subjekt/realizátor	OMH
Stav připravenosti k realizaci:	Záměr
Monitorovací zpráva 2024:	PROBÍHÁ: Záměr je průběžně naplňován, probíhají jednání s ostatními městy v regionu s cílem najít společné řešení.
Monitorovací zpráva 2025:	PROBÍHÁ: Záměr je průběžně naplňován, probíhají jednání s ostatními městy v regionu s cílem najít společné řešení.
Monitorovací zpráva 2026:	
Monitorovací zpráva 2027:	
Monitorovací zpráva 2028:	
Monitorovací zpráva 2029:	
Monitorovací zpráva 2030:	
Monitorovací zpráva 2031:	

**B. Životní prostředí, technická infrastruktura a doprava**

<b>Název projektu/aktivity:</b>	<b>B9. Zpracování bioodpadu ("peletkárna") - přípravná činnost</b>
Stručný popis:	Příprava na výstavbu peletkárny - nalézt a zajistit vhodné místo pro výstavbu, zpracovat studii, případně projekt, zajistit inženýrskou činnost (zajistit příslušná stanoviska a povolení), zajistit financování.
Předpokládaná finanční náročnost:	500 000 Kč
Předp. realizace	2024 až 2031
Odpovědný subjekt/realizátor	OMH
Stav připravenosti k realizaci:	Záměr
Monitorovací zpráva 2024:	NEZAHÁJENO
Monitorovací zpráva 2025:	NEZAHÁJENO
Monitorovací zpráva 2026:	
Monitorovací zpráva 2027:	
Monitorovací zpráva 2028:	
Monitorovací zpráva 2029:	
Monitorovací zpráva 2030:	
Monitorovací zpráva 2031:	

**B. Životní prostředí, technická infrastruktura a doprava**

<b>Název projektu/aktivity:</b>	<b>B10. Revitalizace panelového sídliště "17. listopadu"</b>
Stručný popis:	Řešeným územím je panelové sídliště v Klášterci nad Ohří, jehož hlavní osu tvoří ulice 17. listopadu, a na ni navazující ulice Jana Ámose Komenského, Dukelská, Pionýrů, Lesní a Lidická. Cílem bude regenerace celého území.
Předpokládaná finanční náročnost:	100 000 000 Kč
Předp. realizace	2023 až 2031
Odpovědný subjekt/realizátor	OVR + OMH
Stav připravenosti k realizaci:	Studie PD, vyhledávání vhodného dotačního titulu
Monitorovací zpráva 2024:	<b>NEZAHÁJENO</b>
Monitorovací zpráva 2025:	<b>PROBÍHÁ:</b> Zadáno zpracování PD na I.etapu ul. Komenského.
Monitorovací zpráva 2026:	
Monitorovací zpráva 2027:	
Monitorovací zpráva 2028:	
Monitorovací zpráva 2029:	
Monitorovací zpráva 2030:	
Monitorovací zpráva 2031:	

**B. Životní prostředí, technická infrastruktura a doprava**

<b>Název projektu/aktivity:</b>	<b>B11. Výstavba prodloužení ulice Sportovní</b>
Stručný popis:	Jedná se o novostavbu parkoviště pro motorová vozidla s komunikací a novostavbu veřejného osvětlení podél parkoviště, které jsou umístěny podél chodníkových ploch a podél komunikace II. třídy č. 224.
Předpokládaná finanční náročnost:	14 000 000 Kč
Předp. realizace	2024
Odpovědný subjekt/realizátor	OVR + OMH
Stav připravenosti k realizaci:	PD, stavební povolení, podaná ŽoD, vybrán dodavatel - podpis SoD
Monitorovací zpráva 2024:	UKONČENO: PD, stavební povolení, podaná ŽoD, vybrán dodavatel – podpis SoD. Projekt je již zrealizovaný, dokončen v roce 2024, pouze není dokončen dotační proces.
Monitorovací zpráva 2025:	UKONČENO
Monitorovací zpráva 2026:	
Monitorovací zpráva 2027:	
Monitorovací zpráva 2028:	
Monitorovací zpráva 2029:	
Monitorovací zpráva 2030:	
Monitorovací zpráva 2031:	

**B. Životní prostředí, technická infrastruktura a doprava**

<b>Název projektu/aktivity:</b>	<b>B12. Nové autobusové nádraží</b>
Stručný popis:	Modernizace autobusového nádraží tak, aby lépe vyhovoval potřebám občanů.
Předpokládaná finanční náročnost:	40 000 000 Kč
Předp. realizace	2024 až 2031
Odpovědný subjekt/realizátor	OVR + OMH
Stav připravenosti k realizaci:	Příprava studie
Monitorovací zpráva 2024:	NEZAHÁJENO: Předpoklad zahájení až 2026/2027. Důvodem jsou investiční akce SVS (oprava vodovodu a kanalizace), které v dané lokalitě probíhaly a budou probíhat.
Monitorovací zpráva 2025:	NEZAHÁJENO
Monitorovací zpráva 2026:	
Monitorovací zpráva 2027:	
Monitorovací zpráva 2028:	
Monitorovací zpráva 2029:	
Monitorovací zpráva 2030:	
Monitorovací zpráva 2031:	

**B. Životní prostředí, technická infrastruktura a doprava**

<b>Název projektu/aktivity:</b>	<b>B13. Postupná revitalizace ulic a městských částí</b>
Stručný popis:	Postupná oprava povrchů a úprava zpevněných částí podél komunikací na celém území města.
Předpokládaná finanční náročnost:	1 500 000 Kč/rok
Předp. realizace	2024 až 2031
Odpovědný subjekt/realizátor	OVR + OMH
Stav připravenosti k realizaci:	Záměr
Monitorovací zpráva 2024:	PROBÍHÁ: Záměr je průběžně naplňován. Projekt probíhá až do roku 2031. V roce 2024 realizovány komunikace v Ciboušově, cyklostezka Suchý Důl, Jednota, Chodníky na Osvobozené. V roce 2025 se chystá realizovat komunikace v ul. V Zátíší, V. Řezáče, Hradiště.
Monitorovací zpráva 2025:	PROBÍHÁ: Záměr je průběžně naplňován. Projekt probíhá až do roku 2031. V roce 2025 byly realizovány komunikace v ul. V Zátíší, V. Řezáče, Hradiště.
Monitorovací zpráva 2026:	
Monitorovací zpráva 2027:	
Monitorovací zpráva 2028:	
Monitorovací zpráva 2029:	
Monitorovací zpráva 2030:	
Monitorovací zpráva 2031:	

**B. Životní prostředí, technická infrastruktura a doprava**

<b>Název projektu/aktivity:</b>	<b>B14. Rozšíření hřbitova</b>
Stručný popis:	Rozšíření stávajícího hřbitova na p.č. 1470/12 v Klášterci nad Ohří bude řešit: kapacitu hřbitova, hrobová místa, kolumbária, epitafní desky, velké urnové, vsypová loučka, rozptylová loučka, technickou bránu z boku hřbitova směrem do ulice Za Hřbitovem, propojovací bránu (brány) na stávající hřbitov, síť cest propojující části nového hřbitova (hrobovou část, urnový háj, epitafy, vsypové loučky atd.), cesty budou navrženy jako mlatové, odvodnění cest bude řešeno vsaky, oplocení kolem hřbitova (hřbitovní zeď), bude řešeno za odvodňovací strouhou, kontejnerové stání, nejlépe v blízkosti technické brány, umístění 4 kontejnerů, rozvody vody na hřbitově, vč. pravidelně rozmístěných stanovišť s trubkami vyvedenými nad povrch a s kohouty, s nádobami pro zálivku, s kanalizačními vpustěmi pro odtok přebytečné vody apod., rozmístění mobiliáře (lavičky, odpadkové koše), přívod elektřiny (rozvaděč) vč. kryté zásuvky pro případné práce na hřbitově, návrh zeleně (výsadba vhodných druhů dřevin, nevhodné opadavé, plodící apod.), úpravu komunikace a vybudování parkovacího stání v ulici Za Hřbitovem na p.č. 187/2 a 1470/12, veřejné osvětlení podél komunikace a parkovacího stání, součástí "pietního oblouku" bude i veřejné WC a místnost správce
Předpokládaná finanční náročnost:	30 000 000 Kč
Předp. realizace	2022 až 2031
Odpovědný subjekt/realizátor	OVR + OMH
Stav připravenosti k realizaci:	Studie, příprava PD
Monitorovací zpráva 2024:	NEZAHÁJENO
Monitorovací zpráva 2025:	PROBÍHÁ: Dokončen projekt, probíhá stavební řízení.
Monitorovací zpráva 2026:	
Monitorovací zpráva 2027:	
Monitorovací zpráva 2028:	
Monitorovací zpráva 2029:	
Monitorovací zpráva 2030:	
Monitorovací zpráva 2031:	

**B. Životní prostředí, technická infrastruktura a doprava**

<b>Název projektu/aktivity:</b>	<b>B15. Vybudování sběrného dvora</b>
Stručný popis:	Cílem je vybudování sběrného dvora ve vlastnictví města.
Předpokládaná finanční náročnost:	Nedá se v tuto chvíli určit, skládá se z nákladů na pořízení vhodného pozemku, stavebních nákladů (na vybudování zpevněných ploch a zázemí), nákladů na technické vybavení (strojní vybavení).
Předp. realizace	2024 až 2031
Odpovědný subjekt/realizátor	OVR + OMH
Stav připravenosti k realizaci:	Záměr
Monitorovací zpráva 2024:	NEZAHÁJENO: Probíhá hledání vhodného prostoru.
Monitorovací zpráva 2025:	NEZAHÁJENO: Probíhá hledání vhodného prostoru.
Monitorovací zpráva 2026:	
Monitorovací zpráva 2027:	
Monitorovací zpráva 2028:	
Monitorovací zpráva 2029:	
Monitorovací zpráva 2030:	
Monitorovací zpráva 2031:	

**B. Životní prostředí, technická infrastruktura a doprava**

<b>Název projektu/aktivity:</b>	<b>B16. Cyklostezka I. P. Verne</b>
Stručný popis:	Vybudování nové společné cyklostezky pro chodce a cyklisty, propojení cyklistické dopravy v ulici Petléřská s průmyslovou zónou I. P. Verne. Navržen asfaltový povrch a štěrkové krajnice.
Předpokládaná finanční náročnost:	25 000 000 Kč
Předp. realizace	2024 až 2028
Odpovědný subjekt/realizátor	OVR + OMH
Stav připravenosti k realizaci:	Zpracovává se projektová dokumentace
Monitorovací zpráva 2024:	PROBÍHÁ: Zpracovává se projektová dokumentace. Řeší se majetkoprávní vztahy (směny pozemků apod.).
Monitorovací zpráva 2025:	PROBÍHÁ: Majetkoprávní vztahy vyřešeny, probíhá IČ před podáním žádosti o SP.
Monitorovací zpráva 2026:	
Monitorovací zpráva 2027:	
Monitorovací zpráva 2028:	
Monitorovací zpráva 2029:	
Monitorovací zpráva 2030:	
Monitorovací zpráva 2031:	

**B. Životní prostředí, technická infrastruktura a doprava**

<b>Název projektu/aktivity:</b>	<b>B17. Cyklostezka Podmileský potok</b>
Stručný popis:	Vybudování nové cyklostezky podél Podmileského potoka spojující ulici Petléřskou s ulicí Ciboušovskou, sloužící pro chodce a cyklisty. Navržen asfaltový povrch.
Předpokládaná finanční náročnost:	10 000 000 Kč
Předp. realizace	2024 až 2028
Odpovědný subjekt/realizátor	OVR + OMH
Stav připravenosti k realizaci:	Zpracovává se projektová dokumentace PD bude zpracována pro potřeby podání žádosti o dotaci ze Státního fondu dopravní infrastruktury (SFDI) - upřesnění po uveřejnění příslušného dotačního titulu.
Monitorovací zpráva 2024:	PROBÍHÁ: Zpracovává se projektová dokumentace. PD bude zpracována pro potřeby podání žádosti o dotaci ze Státního fondu dopravní infrastruktury (SFDI) - upřesnění po uveřejnění příslušného dotačního titulu. Vydáno stavební povolení, příprava ŽoD.
Monitorovací zpráva 2025:	PROBÍHÁ: Vydáno SP. Podána žádost o dotaci.
Monitorovací zpráva 2026:	
Monitorovací zpráva 2027:	
Monitorovací zpráva 2028:	
Monitorovací zpráva 2029:	
Monitorovací zpráva 2030:	
Monitorovací zpráva 2031:	

**B. Životní prostředí, technická infrastruktura a doprava**

<b>Název projektu/aktivity:</b>	<b>B18. Cyklostezka Šumná</b>
Stručný popis:	Cyklostezka vedoucí od lázeňského areálu k hradu Šumná procházející oblastí sadů, vzhůru do svahu a končící u tvrze Šumná. Navržena pro pěší a cyklisty.
Předpokládaná finanční náročnost:	odhad 35 000 000 Kč (dle PD v r. 2017 předpokládané náklady 18 mil.)
Předp. realizace	2029 až 2031
Odpovědný subjekt/realizátor	OVR + OMH
Stav připravenosti k realizaci:	Zpracovaná projektová dokumentace, vydané stavební povolení.
Monitorovací zpráva 2024:	NEŘEŠENO
Monitorovací zpráva 2025:	NEŘEŠENO
Monitorovací zpráva 2026:	
Monitorovací zpráva 2027:	
Monitorovací zpráva 2028:	
Monitorovací zpráva 2029:	
Monitorovací zpráva 2030:	
Monitorovací zpráva 2031:	

**B. Životní prostředí, technická infrastruktura a doprava**

<b>Název projektu/aktivity:</b>	<b>B19. Cyklostezka I. P. Verne - Průněřov</b>
Stručný popis:	Cyklostezka navazující na cyklostezku z ulice Petléřská do I. P. Verne
Předpokládaná finanční náročnost:	40 000 000 Kč
Předp. realizace	2025 až 2031
Odpovědný subjekt/realizátor	OVR + OMH
Stav připravenosti k realizaci:	Přípravná fáze - projednání záměru a možné trasy s vlastníky pozemků, příprava/návrh dopravního značení v navrhované trase.
Monitorovací zpráva 2024:	NEŘEŠENO
Monitorovací zpráva 2025:	OVR - UKONČENO: Vyznačena trasa přes složiště, osazeno DZ vč. závor.
	OMH - PROBÍHÁ: Realizována cyklotrasa přes pozemky ČEZ a.s., řeší se napojení na cyklostezky města.
Monitorovací zpráva 2026:	
Monitorovací zpráva 2027:	
Monitorovací zpráva 2028:	
Monitorovací zpráva 2029:	
Monitorovací zpráva 2030:	
Monitorovací zpráva 2031:	

**B. Životní prostředí, technická infrastruktura a doprava**

<b>Název projektu/aktivity:</b>	<b>B20. Provoz MHD od 05/ 2029 - přípravné činnosti</b>
Stručný popis:	Příprava výběrového řízení na zajištění provozu MHD od 05/2029 - zajištění administrátora, zveřejnění záměru, zpracování dokumentace, vyhlášení a zadání VŘ.
Předpokládaná finanční náročnost:	500 000 Kč
Předp. realizace	výběr administrátora: 2026, zveřejnění záměru: 2026, vyhlášení a zadání VŘ: 2027/2028
Odpovědný subjekt/realizátor	OMH
Stav připravenosti k realizaci:	Záměr
Monitorovací zpráva 2024:	NEŘEŠENO
Monitorovací zpráva 2025:	PROBÍHÁ: V únoru 2026 bude zveřejněn záměr v evropském věstníku, dále bude zpracována dopravní analýza, na základě které budou připraveny podklady pro zadávací řízení (předpoklad vyhlášení nadlimitní VZ - únor 2027).
Monitorovací zpráva 2026:	
Monitorovací zpráva 2027:	
Monitorovací zpráva 2028:	
Monitorovací zpráva 2029:	
Monitorovací zpráva 2030:	
Monitorovací zpráva 2031:	

**B. Životní prostředí, technická infrastruktura a doprava**

<b>Název projektu/aktivity:</b>	<b>B21. Operativní MHD (CityA) - přípravné činnosti</b>
Stručný popis:	Prověření možností projektu operativní MHD, vypracování studie, zmapování území, zjištění finanční náročnosti.
Předpokládaná finanční náročnost:	200 000 Kč
Předp. realizace	2026
Odpovědný subjekt/realizátor	OMH
Stav připravenosti k realizaci:	Záměr
Monitorovací zpráva 2024:	NEŘEŠENO
Monitorovací zpráva 2025:	NEŘEŠENO
Monitorovací zpráva 2026:	
Monitorovací zpráva 2027:	
Monitorovací zpráva 2028:	
Monitorovací zpráva 2029:	
Monitorovací zpráva 2030:	
Monitorovací zpráva 2031:	

**B. Životní prostředí, technická infrastruktura a doprava**

<b>Název projektu/aktivity:</b>	<b>B22. Koncepční řešení - placené parkování, záchytné parkoviště, odstavné parkoviště, parkovací dům...</b>
Stručný popis:	Zpracování koncepce parkování ve městě - placené parkování, záchytné parkoviště, odstavné parkoviště, parkovací dům.
Předpokládaná finanční náročnost:	200 000 Kč
Předp. realizace	2026
Odpovědný subjekt/realizátor	OMH
Stav připravenosti k realizaci:	Záměr
Monitorovací zpráva 2024:	NEŘEŠENO
Monitorovací zpráva 2025:	NEŘEŠENO
Monitorovací zpráva 2026:	
Monitorovací zpráva 2027:	
Monitorovací zpráva 2028:	
Monitorovací zpráva 2029:	
Monitorovací zpráva 2030:	
Monitorovací zpráva 2031:	

**C. Školství, kultura, volnočasové aktivity, sport**

<b>Název projektu/aktivity:</b>	<b>C1. Realizace energetických úspor MŠ Dlouhá</b>
Stručný popis:	Realizace energetických úspor, snížení nákladů na provoz budovy. Detašované pracoviště MŠ Lípová. Rekonstrukce budovy – zateplení pláště a střechy? Možnost využití fotovoltaiky.
Předpokládaná finanční náročnost:	50 000 000 Kč
Předp. realizace	2027 a dál
Odpovědný subjekt/realizátor	OVR
Stav připravenosti k realizaci:	Záměr
Monitorovací zpráva 2024:	NEŘEŠENO
Monitorovací zpráva 2025:	PROBÍHÁ: Podaná ŽOD je před vydání ROPD.
Monitorovací zpráva 2026:	
Monitorovací zpráva 2027:	
Monitorovací zpráva 2028:	
Monitorovací zpráva 2029:	
Monitorovací zpráva 2030:	
Monitorovací zpráva 2031:	

mělo být v uvedeném roce zahájeno,  
ale nebylo

v uvedeném roce nemělo být řešeno

NEZAHÁJENO

NEŘEŠENO

PROBÍHÁ dle výše uvedeného.

UKONČENO

VYŘAZENO

**C. Školství, kultura, volnočasové aktivity, sport**

<b>Název projektu/aktivity:</b>	<b>C2. Vybudování/rekonstrukce sportoviště ZŠ Krátká</b>
Stručný popis:	Vybudování multifunkčního sportoviště v areálu školy, které by sloužilo k výuce a v odpoledních hodinách by bylo přístupné široké veřejnosti. Vybudováním by se rozšířila nabídka sportovních aktivit pro veřejnost. Hřiště by navazovalo na sportovní areál stadionu. Druhou možností je vybudování sportovní haly, která ještě více rozšíří nabídku sportovních aktivit ve městě. Sportoviště je v centru města a velmi dobře dostupné.
Předpokládaná finanční náročnost:	3 000 000 Kč
Předp. realizace	2025 až 2031
Odpovědný subjekt/realizátor	OVR
Stav připravenosti k realizaci:	Záměr Aktualizované studie multifunkčního sportoviště
Monitorovací zpráva 2024:	NEŘEŠENO
Monitorovací zpráva 2025:	NEZAHÁJENO
Monitorovací zpráva 2026:	
Monitorovací zpráva 2027:	
Monitorovací zpráva 2028:	
Monitorovací zpráva 2029:	
Monitorovací zpráva 2030:	
Monitorovací zpráva 2031:	

**C. Školství, kultura, volnočasové aktivity, sport**

<b>Název projektu/aktivity:</b>	<b>C3. Vybudování/rekonstrukce sportoviště ZŠ Petléřská</b>
Stručný popis:	Vzhledem k dispozicím stávající plochy venkovního sportoviště se nabízí využití osvědčeného modelu „Multifunkčního sportoviště Klášterecká Jeseň“. Sportoviště využívá umělého povrchu – umělý pískovaný trávnik a kovové oplocení s dřevěnými mantinely, vestavěnými brankami a basketbalovými koši. Jako součást hřiště by bylo vhodné zbudovat i doskočiště pro skok daleký, které by bylo součástí areálu školy, popřípadě jeho vnějších prostor.
Předpokládaná finanční náročnost:	3000000
Předp. realizace	2025 až 2031
Odpovědný subjekt/realizátor	OVR
Stav připravenosti k realizaci:	Záměr/ vize
Monitorovací zpráva 2024:	PROBÍHÁ: Probíhá projektová fáze, realizace je plánována na rok 2025.
Monitorovací zpráva 2025:	PROBÍHÁ: V roce 2025 bylo realizováno multifunkční školní hřiště. OVR dále zjišťuje možnost instalace FIFA arény od FAČR.
Monitorovací zpráva 2026:	
Monitorovací zpráva 2027:	
Monitorovací zpráva 2028:	
Monitorovací zpráva 2029:	
Monitorovací zpráva 2030:	
Monitorovací zpráva 2031:	

**C. Školství, kultura, volnočasové aktivity, sport**

<b>Název projektu/aktivity:</b>	<b>C4. Rekonstrukce a modernizace učeben a zařízení</b>
Stručný popis:	Průběžně realizovat modernizaci učeben na všech školách a v DDM.
Předpokládaná finanční náročnost:	dle aktuálních potřeb
Předp. realizace	2022 až 2031
Odpovědný subjekt/realizátor	OVR
Stav připravenosti k realizaci:	V současné době jsou již podány žádosti o projekty v rámci výzev IROP a MAS.
Monitorovací zpráva 2024:	<b>NEZAHÁJENO</b>
Monitorovací zpráva 2025:	<b>PROBÍHÁ:</b> Bylo vydáno ROPD z OPST na konektivitu a modernizaci škol.
Monitorovací zpráva 2026:	
Monitorovací zpráva 2027:	
Monitorovací zpráva 2028:	
Monitorovací zpráva 2029:	
Monitorovací zpráva 2030:	
Monitorovací zpráva 2031:	

**C. Školství, kultura, volnočasové aktivity, sport**

<b>Název projektu/aktivity:</b>	<b>C5. Modernizace budovy ZUŠ J. Á. Komenského, rozšíření o nové učebny (výtvarná dílna, multifunkční výtvarná dílna) a technické zázemí; bezbariérovost</b>
Stručný popis:	Udržení konkurenceschopnosti a přijetí nových trendů v uměleckém vzdělávání ve vztahu k postupující a pronikající digitalizace. Rekonstrukcí rozšíření počtu učeben (2-3) včetně prostor pro technické zázemí všech oborů (především HO, VO) Zajištění bezpečného a orientačně výhodnějšího přístupu do budovy včetně bezbariérovosti (zpřístupnění 1. patra, případně dalšího), oddělení tanečního a koncertního sálu – taneční sál dle norem pro výuku tance.
Předpokládaná finanční náročnost:	dle aktuálních potřeb
Předp. realizace	2026 a dál
Odpovědný subjekt/realizátor	OVR
Stav připravenosti k realizaci:	Záměr
Monitorovací zpráva 2024:	NEŘEŠENO
Monitorovací zpráva 2025:	NEŘEŠENO
Monitorovací zpráva 2026:	
Monitorovací zpráva 2027:	
Monitorovací zpráva 2028:	
Monitorovací zpráva 2029:	
Monitorovací zpráva 2030:	
Monitorovací zpráva 2031:	

**C. Školství, kultura, volnočasové aktivity, sport**

<b>Název projektu/aktivity:</b>	<b>C6. Rekonstrukce a opravy budovy DP SŠ a ZŠ Petléřská - ulice Havlíčkova</b>
Stručný popis:	Rekonstrukce systému vytápění na DP Havlíčkova. Stávající dosluhující plynové kotle by bylo vhodné nahradit ekologičtějším a hlavně ekonomičtějším způsobem vytápění ideálně v kombinaci s fotovoltaikou. Oprava fasády budovy. Fasáda byla před mnoho lety částečně opravena, Je vhodné zvážit zateplení. Vybudování moderního systému pro pohyb hendikepovaných a imobilních žáků – schodišťové plošiny. Budova slouží jako škola pro žáky se speciálními vzdělávacími potřebami a žáky s hendikepem, imobilní žáci. Zároveň je využívána jako zázemí pro speciální poradenské centrum, které slouží i veřejnosti. Pohyb po budově je pro tyto žáky a klienty velmi obtížný. Zcela chybí moderní prvky pro pohyb hendikepovaných po budově.
Předpokládaná finanční náročnost:	dle aktuálních potřeb
Předp. realizace	2025 a dál
Odpovědný subjekt/realizátor	OVR
Stav připravenosti k realizaci:	Vytápění – oslovena firma – zpracování nabídky na nový systém vytápění. Zateplení – záměr Bezbariérová škola – záměr
Monitorovací zpráva 2024:	<b>PROBÍHÁ:</b> Vytápění – oslovena firma – zpracování nabídky na nový systém vytápění. Zateplení – záměr. Bezbariérová škola – záměr. V roce 2024 byla podána ŽoD na snížení energetické náročnosti DP ZŠ Petléřská. Překládané náklady: 22 000 000 Kč, dotace: 15 500 000 Kč.
Monitorovací zpráva 2025:	<b>PROBÍHÁ:</b> ŽOD je před vydáním ROPD.
Monitorovací zpráva 2026:	
Monitorovací zpráva 2027:	
Monitorovací zpráva 2028:	
Monitorovací zpráva 2029:	
Monitorovací zpráva 2030:	
Monitorovací zpráva 2031:	

**C. Školství, kultura, volnočasové aktivity, sport**

<b>Název projektu/aktivity:</b>	<b>C7. Tvorba nové koncepce školství na období 2027-2032</b>
Stručný popis:	V roce 2026 končí platnost strategického dokumentu v oblasti školství. Je potřeba vytvořit nový strategický dokument, který bude mapovat cíle a opatření v oblasti školství a bude navazovat na předchozí dokument. Je vhodné vytvořit pracovní skupinu odborníků ze všech stupňů a typů vzdělávání, kteří se budou podílet na tvorbě dokumentu.
Předpokládaná finanční náročnost:	dle aktuálních potřeb
Předp. realizace	2026
Odpovědný subjekt/realizátor	OSV
Stav připravenosti k realizaci:	Záměr
Monitorovací zpráva 2024:	NEŘEŠENO
Monitorovací zpráva 2025:	NEŘEŠENO
Monitorovací zpráva 2026:	
Monitorovací zpráva 2027:	
Monitorovací zpráva 2028:	
Monitorovací zpráva 2029:	
Monitorovací zpráva 2030:	
Monitorovací zpráva 2031:	

**C. Školství, kultura, volnočasové aktivity, sport**

<b>Název projektu/aktivity:</b>	<b>C8.V souladu s Konceptí školství zachovat všechny stávající budovy k účelům výchovy a vzdělávání</b>
Stručný popis:	<p>I přes nepříznivý demografický vývoj je vhodné zachování všech stávajících budov škol k účelům výchovy a vzdělání.</p> <p>Dostatek prostor v budovách umožní vybudování moderních učeben a tím zajisti vhodné prostředí pro kvalitní výuku.</p> <p>V případě nízkého počtu dětí a žáků je pak možné volné prostory využít k pronájmu jiným subjektům bez stavebních úprav tak, aby se v případě potřeby mohly prostory opět využívat k výchově a vzdělání.</p>
Předpokládaná finanční náročnost:	dle aktuálních potřeb
Předp. realizace	2024 a dál
Odpovědný subjekt/realizátor	OSV
Stav připravenosti k realizaci:	Záměr
Monitorovací zpráva 2024:	<b>PROBÍHÁ:</b> Probíhají postupné opravy a rekonstrukce budov tak, aby tyto budovy mohly sloužit k účelům výchovy a vzdělávání.
Monitorovací zpráva 2025:	<b>PROBÍHÁ:</b> Probíhají postupné opravy a rekonstrukce budov tak, aby tyto budovy mohly sloužit k účelům výchovy a vzdělávání.
Monitorovací zpráva 2026:	
Monitorovací zpráva 2027:	
Monitorovací zpráva 2028:	
Monitorovací zpráva 2029:	
Monitorovací zpráva 2030:	
Monitorovací zpráva 2031:	

**C. Školství, kultura, volnočasové aktivity, sport**

<b>Název projektu/aktivity:</b>	<b>C9. Weberův dům a okolí (areál staré Porcelánky)</b>
Stručný popis:	Rekonstrukce stávajícího objektu Weberova domu na městské muzeum. Rekonstrukce zahrnuje úpravu vnitřních prostor, sociálního zařízení, nových podlah a podhledových konstrukcí, oprava fasády, obnova výplní a venkovní úpravy.
Předpokládaná finanční náročnost:	25 000 000 Kč
Předp. realizace	2024 až 2026
Odpovědný subjekt/realizátor	OVR
Stav připravenosti k realizaci:	PD, 1. kolo ŽoD (ITI UCHA), příprava na 2. kolo ŽoD (IROP)
Monitorovací zpráva 2024:	<b>NEZAHÁJENO</b>
Monitorovací zpráva 2025:	OVR: <b>PROBÍHÁ:</b> Probíhá výběr dodavatele, realizace v roce 2026. <span style="float: right;">Kultura:</span> PROBÍHÁ: V roce 2025 bylo vyhlášeno a probíhalo VŘ na realizaci této investice.
Monitorovací zpráva 2026:	
Monitorovací zpráva 2027:	
Monitorovací zpráva 2028:	
Monitorovací zpráva 2029:	
Monitorovací zpráva 2030:	
Monitorovací zpráva 2031:	

**C. Školství, kultura, volnočasové aktivity, sport**

<b>Název projektu/aktivity:</b>	<b>C10. Šumburk a okolí</b>
Stručný popis:	Záchranný archeologický výzkum, snaha po obnově a zpřístupnění hradu. Výzkum bude realizován v období 2023 - 2026 se zaměřením na hradní bránu (pro stavbu nového mostu) a na věžový palác/donjon (realizace nové vyhlídky).
Předpokládaná finanční náročnost:	dle aktuálních potřeb
Předp. realizace	2023 - 2030
Odpovědný subjekt/realizátor	OVR + OMH
Stav připravenosti k realizaci:	Dokončena 1. etapa výzkumu (r. 2023)
Monitorovací zpráva 2024:	PROBÍHÁ: Dle výše uvedeného.
Monitorovací zpráva 2025:	OMH - PROBÍHÁ: Dle výše uvedeného, OMH plánuje v r. 2026 prořezávky v okolí hradu PROBÍHÁ: Byla dokončena archivní rešerše a fotogrametrie. OVR -
Monitorovací zpráva 2026:	
Monitorovací zpráva 2027:	
Monitorovací zpráva 2028:	
Monitorovací zpráva 2029:	
Monitorovací zpráva 2030:	
Monitorovací zpráva 2031:	

**C. Školství, kultura, volnočasové aktivity, sport**

<b>Název projektu/aktivity:</b>	<b>C11. Dotace na obnovu nemovitostí</b>
Stručný popis:	Město považuje poskytování dotací na obnovu nemovitostí, zejména v městské památkové zóně v Klášterci nad Ohří, za důležitý nástroj péče o kulturní dědictví města. Cílem je pomoci vlastníkům zachovat stavebně-historické, ale i umělecké hodnoty objektů a tím zatraktivnit území města Klášterce nad Ohří pro kvalitní život místních obyvatel a zvýšit atraktivitu historického centra města.
Předpokládaná finanční náročnost:	500 000 Kč/rok
Předp. realizace	minimálně do konce roku 2026
Odpovědný subjekt/realizátor	OVR + OFI
Stav připravenosti k realizaci:	Dotační program vyhlášen.
Monitorovací zpráva 2024:	PROBÍHÁ: V roce 2024 byla poskytnuta dotace 100 000 Kč na jednu ŽoD. V roce 2025 bylo podáno 6 ŽoD, komisí schváleno, čeká se na schválení rady a zastupitelstva města.
Monitorovací zpráva 2025:	OFI: PROBÍHÁ: V roce 2025 bylo poskytnuto 6 x 100.000 Kč. Dotační program je vyhlášen do roku 2026.
Monitorovací zpráva 2026:	
Monitorovací zpráva 2027:	
Monitorovací zpráva 2028:	
Monitorovací zpráva 2029:	
Monitorovací zpráva 2030:	
Monitorovací zpráva 2031:	

**C. Školství, kultura, volnočasové aktivity, sport**

<b>Název projektu/aktivity:</b>	<b>C12. Nové zázemí pro sportovce v areálu stadionu čp. 356</b>
Stručný popis:	Vznikne nové zázemí pro sportovce, šatny atletů a volejbalistů, klubové zázemí, skladové prostory, regenerace sportovců, posilovna a rozcvičovna.
Předpokládaná finanční náročnost:	100000000
Předp. realizace	2024 až 2028
Odpovědný subjekt/realizátor	OVR + OMH
Stav připravenosti k realizaci:	Zpracovávání studie - návrh připomínkován ve spolupráci se sportovci
Monitorovací zpráva 2024:	PROBÍHÁ: Dle výše uvedeného.
Monitorovací zpráva 2025:	PROBÍHÁ: Dokončena DSP, vydáno SP, vybrán dodavatel, podána ŽOD, realizace 2026 - 2028.
Monitorovací zpráva 2026:	
Monitorovací zpráva 2027:	
Monitorovací zpráva 2028:	
Monitorovací zpráva 2029:	
Monitorovací zpráva 2030:	
Monitorovací zpráva 2031:	

**C. Školství, kultura, volnočasové aktivity, sport**

<b>Název projektu/aktivity:</b>	<b>C13. Víceúčelová sportovní hala</b>
Stručný popis:	Víceúčelová sportovní hala pro halové sporty: volejbal, basketbal, futsal, volejbal. Zázemí pro sportovně, skladové prostory, hlediště pro diváky, správa sportoviště.
Předpokládaná finanční náročnost:	110000000
Předp. realizace	2028 až 2031
Odpovědný subjekt/realizátor	OVR + OMH
Stav připravenosti k realizaci:	Záměr
Monitorovací zpráva 2024:	NEŘEŠENO
Monitorovací zpráva 2025:	NEŘEŠENO
Monitorovací zpráva 2026:	
Monitorovací zpráva 2027:	
Monitorovací zpráva 2028:	
Monitorovací zpráva 2029:	
Monitorovací zpráva 2030:	
Monitorovací zpráva 2031:	

**C. Školství, kultura, volnočasové aktivity, sport**

<b>Název projektu/aktivity:</b>	<b>C14. AQUAPARK - rekonstrukce a modernizace, rozvoj</b>
Stručný popis:	Rekonstrukce bazénů, areálu - stavebně technickým průzkumem bylo ověřeno, že bazénové vany mají nedostatky v technologii provedení keramického obkladu a degradovanou konstrukci bazénových van. Předmětem rekonstrukce je stávající keramické obklady nahradit za bazénovou folii. Designově vyřešit ostrůvky a pobytové plochy uvnitř bazénů, přeryvný žlábek a nadhladinové partie vyřešit z důrazem na vzhled, nenáročnost na údržbu a dlouhou životnost.
Předpokládaná finanční náročnost:	30000000
Předp. realizace	2024 až 2031
Odpovědný subjekt/realizátor	OVR + OMH
Stav připravenosti k realizaci:	Proveden stavebně technický průzkum, zpracovává se PD jejímž předmětem je rekonstrukce stávajících bazénových van, řešení ostrůvků a pobytových ploch uvnitř bazénů
Monitorovací zpráva 2024:	PROBÍHÁ: Dle výše uvedeného.
Monitorovací zpráva 2025:	PROBÍHÁ: Dokončena PD, vydáno SP.
Monitorovací zpráva 2026:	
Monitorovací zpráva 2027:	
Monitorovací zpráva 2028:	
Monitorovací zpráva 2029:	
Monitorovací zpráva 2030:	
Monitorovací zpráva 2031:	

**C. Školství, kultura, volnočasové aktivity, sport**

<b>Název projektu/aktivity:</b>	<b>C15. Skill centrum "Lesík"</b>
Stručný popis:	Využití prostoru pro volnočasové aktivity.
Předpokládaná finanční náročnost:	12000000
Předp. realizace	2024 až 2031
Odpovědný subjekt/realizátor	OVR + OMH
Stav připravenosti k realizaci:	Vypracovaná studie, probíhá stavební řízení a majetkoprávní vyrovnání
Monitorovací zpráva 2024:	PROBÍHÁ: Dle výše uvedeného.
Monitorovací zpráva 2025:	PROBÍHÁ: PD před vydáním JES. Následně bude podána žádost o SP.
Monitorovací zpráva 2026:	
Monitorovací zpráva 2027:	
Monitorovací zpráva 2028:	
Monitorovací zpráva 2029:	
Monitorovací zpráva 2030:	
Monitorovací zpráva 2031:	

**C. Školství, kultura, volnočasové aktivity, sport**

<b>Název projektu/aktivity:</b>	<b>C16. Vybudování rozhledny na kopci za veterínou</b>
Stručný popis:	Revitalizace kopce veterínou, zvýšení atraktivity daného cíle.
Předpokládaná finanční náročnost:	3000000
Předp. realizace	2024 až 2031
Odpovědný subjekt/realizátor	OVR + OMH
Stav připravenosti k realizaci:	Studie
Monitorovací zpráva 2024:	PROBÍHÁ: Studie byla vypracována v roce 2024. V roce 2025 proběhne zadání PD.
Monitorovací zpráva 2025:	PROBÍHÁ: Zadání PD bylo podmíněno získáním JES, které zatím nebylo získáno, řeší se postup výstavby a přístup.
Monitorovací zpráva 2026:	
Monitorovací zpráva 2027:	
Monitorovací zpráva 2028:	
Monitorovací zpráva 2029:	
Monitorovací zpráva 2030:	
Monitorovací zpráva 2031:	

**C. Školství, kultura, volnočasové aktivity, sport**

<b>Název projektu/aktivity:</b>	<b>C17. Rozvoj areálu Alšovka (zázemí + trail centrum)</b>
Stručný popis:	Vybudování zázemí lyžařského areálu (WC, zázemí pro personál a veřejnost, parkoviště, garážování techniky, skladovací prostory) + úprava vleku pro víceúčelové využití.
Předpokládaná finanční náročnost:	15000000
Předp. realizace	2024 až 2031
Odpovědný subjekt/realizátor	OVR + OMH
Stav připravenosti k realizaci:	Záměr
Monitorovací zpráva 2024:	PROBÍHÁ: Dle výše uvedeného.
Monitorovací zpráva 2025:	PROBÍHÁ: Zakoupen objekt, řeší se legalizace přístaveb a změna užívání objektu.
Monitorovací zpráva 2026:	
Monitorovací zpráva 2027:	
Monitorovací zpráva 2028:	
Monitorovací zpráva 2029:	
Monitorovací zpráva 2030:	
Monitorovací zpráva 2031:	

**C. Školství, kultura, volnočasové aktivity, sport**

<b>Název projektu/aktivity:</b>	<b>C18. Aktualizace koncepce organizace sportu ve městě - koncepce je do roku 2025</b>
Stručný popis:	Vytvoření navazujícího strategického dokumentu na období do roku 2026-2032. Vytvoření pracovní skupiny složené ze zástupců sportovních organizací a veřejnosti.
Předpokládaná finanční náročnost:	dle aktuálních potřeb
Předp. realizace	2025
Odpovědný subjekt/realizátor	OSV
Stav připravenosti k realizaci:	Záměr
Monitorovací zpráva 2024:	NEŘEŠENO
Monitorovací zpráva 2025:	PROBÍHÁ: Komise sportu a pracovník OSV zpracovávají podklady a návrh strategického dokumentu. Dokument bude následně zaslán k připomínkování ostatním odborům a členům RM.
Monitorovací zpráva 2026:	
Monitorovací zpráva 2027:	
Monitorovací zpráva 2028:	
Monitorovací zpráva 2029:	
Monitorovací zpráva 2030:	
Monitorovací zpráva 2031:	

**C. Školství, kultura, volnočasové aktivity, sport**

<b>Název projektu/aktivity:</b>	<b>C19. Zřízení nové městské organizace pro správu sportovních zařízení</b>
Stručný popis:	Cílem je sjednocení správy všech sportovišť na území města, tím by mělo dojít k lepší komunikaci, sjednocení přístupu, jeden příjemce dotací atd.
Předpokládaná finanční náročnost:	0 (změní se příjemce dotací, k navýšení výdajů města by dojít nemělo)
Předp. realizace	postupné předávání sportovišť pod jednu organizaci v závislosti na ukončování stávajících smluv
Odpovědný subjekt/realizátor	vedení města
Stav připravenosti k realizaci:	Záměr
Monitorovací zpráva 2024:	<b>PROBÍHÁ:</b> Probíhají jednání, tak, aby během roku 2025 mohlo dojít ke zřízení.
Monitorovací zpráva 2025:	<b>PROBÍHÁ:</b> Byla zřízena Správa sportovních zařízení, byl vybrán ředitel.
Monitorovací zpráva 2026:	
Monitorovací zpráva 2027:	
Monitorovací zpráva 2028:	
Monitorovací zpráva 2029:	
Monitorovací zpráva 2030:	
Monitorovací zpráva 2031:	

**C. Školství, kultura, volnočasové aktivity, sport**

<b>Název projektu/aktivity:</b>	<b>C20. Obnova sáňkařské dráhy - přípravné práce</b>
Stručný popis:	Sáňkařská dráha je jednou z mála na území ČR, proto má město zájem na jejím udržení.
Předpokládaná finanční náročnost:	dle potřeby
Předp. realizace	2024 až 2031
Odpovědný subjekt/realizátor	vedení města
Stav připravenosti k realizaci:	Záměr (sáňkařská dráha není v majetku města, nejprve bude nutné jednat s vlastníky dráhy a okolních pozemků a zjistit, zda je záměr možné realizovat, v jakém čase a za kolik Kč)
Monitorovací zpráva 2024:	<b>NEZAHÁJENO</b>
Monitorovací zpráva 2025:	<b>PROBÍHÁ:</b> Byly vykoupěny pozemky, sáňkařská dráha se stala majetkem města, řešila se údržba a připravoval se převod do správy organizace Správa sportovních zařízení.
Monitorovací zpráva 2026:	
Monitorovací zpráva 2027:	
Monitorovací zpráva 2028:	
Monitorovací zpráva 2029:	
Monitorovací zpráva 2030:	
Monitorovací zpráva 2031:	

**C. Školství, kultura, volnočasové aktivity, sport**

<b>Název projektu/aktivity:</b>	<b>C21. Zřízení městského muzea</b>
Stručný popis:	Rekonstrukce Kulturní památky: Weberova domu. Úprava interiéru na expozici muzea.
Předpokládaná finanční náročnost:	30000000
Předp. realizace	2024 až 2031
Odpovědný subjekt/realizátor	OVR + Kultura Klášterec nad Ohří
Stav připravenosti k realizaci:	PD, 1. kolo ŽoD (ITI UCHA), příprava na 2. kolo ŽoD (IROP)
Monitorovací zpráva 2024:	PROBÍHÁ: PD, stavební povolení, podána ŽoD: 1. kolo (ITI UCHA), 2. kolo (IROP) podáno v roce 2024, probíhá kontrolní fáze žádosti o dotaci ze strany poskytovatele – čekáme na vydání právního aktu. Dotace je alokována ve výši 18 700 000 Kč ze 22 000 000 Kč způsobilých nákladů, zbylé náklady jsou nezpůsobilé v rámci dotace.
Monitorovací zpráva 2025:	OVR: VYŘAZENO: Od záměru zřízení městského muzea bylo upuštěno. Řešeno v rámci aktivity C9.
Monitorovací zpráva 2026:	
Monitorovací zpráva 2027:	
Monitorovací zpráva 2028:	
Monitorovací zpráva 2029:	
Monitorovací zpráva 2030:	
Monitorovací zpráva 2031:	

<b>C. Školství, kultura, volnočasové aktivity, sport</b>	
<b>Název projektu/aktivity:</b>	<b>C22. Podpora a tvorba nových kulturních akcí</b>
Stručný popis:	Zapojení široké vrstvy obyvatel a turistů do společenského a kulturního života města. Zviditelnění Klášterce nad Ohří jako atraktivní turistické destinace.
Předpokládaná finanční náročnost:	dle aktuálních potřeb
Předp. realizace	2024 až 2031
Odpovědný subjekt/realizátor	Kultura Klášterec nad Ohří
Stav připravenosti k realizaci:	Tvorba scénářů pro nové kulturní akce. V roce 2024: Sochařské sympozium (6/2024) a zahájení Dnů evropského dědictví (9/2024)
Monitorovací zpráva 2024:	<b>PROBÍHÁ: dle výše uvedeného</b>
Monitorovací zpráva 2025:	<b>PROBÍHÁ: V zámeckém areálu Zahájení turistické sezóny, Klášterecké hudební prameny, Babí léto, Rozsvícení vánočního stromu. Akce a pořady v letním kině a kulturním centru.</b>
Monitorovací zpráva 2026:	
Monitorovací zpráva 2027:	
Monitorovací zpráva 2028:	
Monitorovací zpráva 2029:	
Monitorovací zpráva 2030:	
Monitorovací zpráva 2031:	

## D. Řízení a správa města

Název projektu/aktivity:	D1. Modernizace informačního systému
Stručný popis:	Průběžné rozšiřování funkcionality informačního systému MP MIMIS
Předpokládaná finanční náročnost:	100 000 Kč
Předp. realizace	2024 až 2031
Odpovědný subjekt/realizátor	MP
Stav připravenosti k realizaci:	Klášterec v současné době využívá informační systém MIMIS, vč. napojení na agendy státní správy. Do budoucna počítáme s rozšířením funkcí, které umožní rychlejší reakci na poplachové stavy (např. dopr. nehody, systém Záchranka atd.), jakož i propojení s GPS a nahráváním telefonních hovorů.
Monitorovací zpráva 2024:	PROBÍHÁ: V roce 2024 proběhla digitalizace.
Monitorovací zpráva 2025:	PROBÍHÁ: V roce 2025 došlo k podepsání smlouvy, rozšíření funkcionality použití v terénu, rozšíření o přístup do nových agend dle postupné novelizace legislativy.
Monitorovací zpráva 2026:	
Monitorovací zpráva 2027:	
Monitorovací zpráva 2028:	
Monitorovací zpráva 2029:	
Monitorovací zpráva 2030:	
Monitorovací zpráva 2031:	

mělo být v uvedeném roce zahájeno, ale nebylo

NEZAHÁJENO

v uvedeném roce nemělo být řešeno

NEŘEŠENO

PROBÍHÁ dle výše uvedeného.

UKONČENO

VYŘAZENO

## D. Řízení a správa města

Název projektu/aktivity:	D2. Implementace nového vizuálu města
Stručný popis:	Vizuální styl se začal implementovat od začátku roku 2024, implementace je postupná, dle grafického manuálu budou postupně změněny komunikační kanály města a kulturních středisek, merchandising, zřízení e-shopu, vnitřní a vnější dokumenty, publikace, bannery, atp.
Předpokládaná finanční náročnost:	500 000 Kč
Předp. realizace	2024 až 2031
Odpovědný subjekt/realizátor	OKO
Stav připravenosti k realizaci:	Vybrán dodavatel - postupná ekonomická implementace
Monitorovací zpráva 2024:	PROBÍHÁ: Probíhala postupná implementace – webové stránky města, sociální síť města, vzory úředních dokumentů, vizitky apod. Probíhala postupná implementace příspěvkových organizací (MUSS).
Monitorovací zpráva 2025:	PROBÍHÁ: Nadále probíhala postupná implementace vizuálního stylu ve městě - sportoviště, SŠ a ZŠ Klášterec nad Ohří, propagační materiály, merch, byl vytvořen e-shop.
Monitorovací zpráva 2026:	
Monitorovací zpráva 2027:	
Monitorovací zpráva 2028:	
Monitorovací zpráva 2029:	
Monitorovací zpráva 2030:	
Monitorovací zpráva 2031:	

### D. Řízení a správa města

<b>Název projektu/aktivity:</b>	<b>D3. Prezentační videa pro nalákání potenciálních nových obyvatel i turistů</b>
Stručný popis:	Výroba a publikace reklamních videospotů, kde by město prezentovalo dostupnost bydlení, byty, plán síťování pozemků pro vybudování RD, dostupnost škol a školek, sportovní a kulturní vyžití, lázně, moderní kulturní centrum, cyklostezky, památky, pracovní uplatnění, atp.
Předpokládaná finanční náročnost:	300000
Předp. realizace	2024 až 2025
Odpovědný subjekt/realizátor	OKO
Stav připravenosti k realizaci:	Pouze záměr
Monitorovací zpráva 2024:	<b>NEZAHÁJENO: Bude zahájeno v roce 2025.</b>
Monitorovací zpráva 2025:	<b>PROBÍHÁ: Zahájili jsme výrobu videospotů a jejich postupnou publikaci - městské části Rašovice, Ciboušov, Útočiště, otevírání hřiště, výroba i publikace budou nadále pokračovat napříč tématy.</b>
Monitorovací zpráva 2026:	
Monitorovací zpráva 2027:	
Monitorovací zpráva 2028:	
Monitorovací zpráva 2029:	
Monitorovací zpráva 2030:	
Monitorovací zpráva 2031:	

## D. Řízení a správa města

Název projektu/aktivity:	D4. Zázemí a technika pro společnost: Klášterecká kyselka s.r.o.
Stručný popis:	Společnost postupně zajišťuje stále více služeb pro město v oblasti správy a údržby komunikací, veřejné zeleně a odpadovém hospodářství, proto je důležitá podpora ze strany města.
Předpokládaná finanční náročnost:	500 000 Kč/rok
Předp. realizace	po celou dobu
Odpovědný subjekt/realizátor	ØVR (opraveno při monitoringu pro rok 2025), vedení města
Stav připravenosti k realizaci:	Město tvoří každoročně rezervu na rozvoj společnosti ve výši 500 000 Kč, tato rezerva je určena zejména na nákup nové techniky, spolupodílí k případné dotaci a další nutné náklady související s rozšiřování nabídky služeb.
Monitorovací zpráva 2024:	PROBÍHÁ: 2024: Nevyužito, šetří se na větší techniku (nosič kontejnerů).
Monitorovací zpráva 2025:	PROBÍHÁ: Došlo ke koupi areálu budovy v ul. Zahradní po bývalých Vojenských lesích a statcích - k využití pro Kláštereckou kyselku (garáže, kanceláře, šatny, dvůr), došlo k rozšíření zázemí v aquaparku (byla uzavřena pachtovní smlouva s KK na správu a provoz celého areálu). Technika: šetřilo se na nosič kontejnerů (500.000 Kč v rámci rezervy na rozvoj KK), došlo ke spuštění FVE v areálu aquaparku.
Monitorovací zpráva 2026:	
Monitorovací zpráva 2027:	
Monitorovací zpráva 2028:	
Monitorovací zpráva 2029:	
Monitorovací zpráva 2030:	
Monitorovací zpráva 2031:	

## D. Řízení a správa města

Název projektu/aktivity:	D5. Modernizace a rozvoj informačního systému MěÚ
Stručný popis:	Modernizace informačního systému městského úřadu související s digitalizací, softwarem, umělou inteligencí apod. Modernizace informačních systémů souvisí i s implementací nového vizuálního stylu města - na základě grafického manuálu budou upraveny výstupy přes komunikační kanály města, interní dokumenty či aplikace, které město využívá. Vedení:PROBÍHÁ: byla dokončena digitalizace docházkového systému, proběhla digitalizace oběhu a schvalování smluv a usnesení na úřadě, probíhala školení na AI, vybraní uživatelé testovali využití AI (Copilota) pro práci na úřadě, byla vydána nová směrnice o používání symbolů města s vazbou na změnu vizuálu, řešila se vizuální podoba loga Klášterecké kyselky, v novém vizuálu je MUSS, nová budova úřadu v ul. Polní, byl implementován chat bot na webové stránky, do infocentra zaveden nový digitální pokladní systém (Dotykačka).
Předpokládaná finanční náročnost:	dle aktuálních potřeb
Předp. realizace	2024 až 2031
Odpovědný subjekt/realizátor	vedení města
Stav připravenosti k realizaci:	Záměr
Monitorovací zpráva 2024:	PROBÍHÁ: Proběhla postupná implementace nového vizuálu města do komunikačních kanálů (webových stránek, sociálních sítí). Probíhá digitalizace procesů na úřadě (nový docházkový systém, oběh dokumentů, schvalování usnesení), probíhala školení na využití AI.
Monitorovací zpráva 2025:	OKO - PROBÍHÁ: Nadále probíhala implementace nového vizuálu města a proběhly přípravy na spuštění služby Chatbot na webové stránky města. Vedení - PROBÍHÁ: Byla dokončena digitalizace docházkového systému, proběhla digitalizace oběhu a schvalování smluv a usnesení na úřadě, probíhala školení na AI, vybraní uživatelé testovali využití AI (Copilota) pro práci na úřadě, byla vydána nová směrnice o používání symbolů města s vazbou na změnu vizuálu, řešila se vizuální podoba loga Klášterecké kyselky, v novém vizuálu je MUSS, nová budova úřadu v ul. Polní, byl implementován chat bot na webové stránky, do infocentra zaveden nový digitální pokladní systém (Dotykačka).
Monitorovací zpráva 2026:	
Monitorovací zpráva 2027:	
Monitorovací zpráva 2028:	
Monitorovací zpráva 2029:	
Monitorovací zpráva 2030:	
Monitorovací zpráva 2031:	

**D. Řízení a správa města**

<b>Název projektu/aktivity:</b>	<b>D6. Rozšíření portfolia služeb</b>
Stručný popis:	Rozšíření stávajících služeb Klášterecké kyselky, záměr města ke zřízení vlastních služeb.
Předpokládaná finanční náročnost:	dle aktuálních potřeb
Předp. realizace	2024 až 2031
Odpovědný subjekt/realizátor	vedení města
Stav připravenosti k realizaci:	Záměr
Monitorovací zpráva 2024:	PROBÍHÁ: Probíhají jednání v rámci pracovní skupiny s cílem identifikovat možnosti rozvoje.
Monitorovací zpráva 2025:	PROBÍHÁ: Pod Kláštereckou kyselku přešla správa městských lesů a aquaparku (v roce 2025 uzavřeny pachtovní smlouvy).
Monitorovací zpráva 2026:	
Monitorovací zpráva 2027:	
Monitorovací zpráva 2028:	
Monitorovací zpráva 2029:	
Monitorovací zpráva 2030:	
Monitorovací zpráva 2031:	

**D. Řízení a správa města**

<b>Název projektu/aktivity:</b>	<b>D7. Vytvoření koncepce Smart City</b>
Stručný popis:	Město disponuje koncepcí Smart City
Předpokládaná finanční náročnost:	500000
Předp. realizace	<del>2025</del> , 2026
Odpovědný subjekt/realizátor	vedení města
Stav připravenosti k realizaci:	Pouze záměr
Monitorovací zpráva 2024:	NEŘEŠENO
Monitorovací zpráva 2025:	NEZAHÁJENO: V roce 2025 neproběhly žádné kroky k realizaci koncepce, navrhuje se zahájení přesunout na rok 2026 (prověřit možnosti City A).
Monitorovací zpráva 2026:	
Monitorovací zpráva 2027:	
Monitorovací zpráva 2028:	
Monitorovací zpráva 2029:	
Monitorovací zpráva 2030:	
Monitorovací zpráva 2031:	

**D. Řízení a správa města**

<b>Název projektu/aktivity:</b>	<b>D8. Revitalizace komerčního centra Chomutovská 206-207</b>
Stručný popis:	Využití historického objektu pro kulturní a společenský život obyvatel města (kavárna, rozšíření muzejní expozice, zřízení kancelářských a komerčních prostor).
Předpokládaná finanční náročnost:	dle potřeby
Předp. realizace	2024 až 2031
Odpovědný subjekt/realizátor	OVR
Stav připravenosti k realizaci:	Záměr
Monitorovací zpráva 2024:	<b>NEZAHÁJENO</b>
Monitorovací zpráva 2025:	<b>PROBÍHÁ:</b> Dokončena PD na rekonstrukci střech a fasád vč. výplní. Požádáno o dotaci prostřednictvím anketního dotazníku u MŽP.
Monitorovací zpráva 2026:	
Monitorovací zpráva 2027:	
Monitorovací zpráva 2028:	
Monitorovací zpráva 2029:	
Monitorovací zpráva 2030:	
Monitorovací zpráva 2031:	

**D. Řízení a správa města**

<b>Název projektu/aktivity:</b>	<b>D9. Modernizace objektu Budovatelská 486</b>
Stručný popis:	Momentálně využíváno pro sportovní aktivity (stolní tenis a šachy) a společenské setkávání (možnost pronájmu kanceláří: senioři, SVJ). Následné využití po vyřešení situace bytového domu Mírová 480. Možnosti komerční a kancelářské prostory, byty, popřípadě využití pro potřeby městského úřadu (OSV, MP).
Předpokládaná finanční náročnost:	dle aktuálních potřeb
Předp. realizace	2024 až 2031
Odpovědný subjekt/realizátor	OVR
Stav připravenosti k realizaci:	Záměr, žádost o změnu územního plánu
Monitorovací zpráva 2024:	<b>NEZAHÁJENO</b>
Monitorovací zpráva 2025:	<b>NEZAHÁJENO</b>
Monitorovací zpráva 2026:	
Monitorovací zpráva 2027:	
Monitorovací zpráva 2028:	
Monitorovací zpráva 2029:	
Monitorovací zpráva 2030:	
Monitorovací zpráva 2031:	

**D. Řízení a správa města**

<b>Název projektu/aktivity:</b>	<b>D10. Stavební úpravy a rozšíření využitelnosti venkovních prostor Průmyslová 4</b>
Stručný popis:	Zatrubnění stávající odvodňovací strouhy, rozšíření plochy pro umístění kontejnerů a dalších zařízení. Využití stávající terasy u haly, případně její zbourání. Vybudování rampy. Další dle aktuálních potřeb.
Předpokládaná finanční náročnost:	dle aktuálních potřeb
Předp. realizace	2024 až 2031
Odpovědný subjekt/realizátor	OMH
Stav připravenosti k realizaci:	Záměr
Monitorovací zpráva 2024:	NEZAHÁJENO
Monitorovací zpráva 2025:	NEZAHÁJENO
Monitorovací zpráva 2026:	
Monitorovací zpráva 2027:	
Monitorovací zpráva 2028:	
Monitorovací zpráva 2029:	
Monitorovací zpráva 2030:	
Monitorovací zpráva 2031:	

## D. Řízení a správa města

Název projektu/aktivity:	D11. Koncepční řešení - podpora podnikání, open office - sdílené kanceláře
Stručný popis:	Možnost úpravy městských nebytových prostor pro nabídku sdílených kanceláří, např. v Chomutovské ulici 206-207, Budovatelská 486.
Předpokládaná finanční náročnost:	dle aktuálních potřeb
Předp. realizace	2024 až 2031
Odpovědný subjekt/realizátor	vedení města
Stav připravenosti k realizaci:	Záměr
Monitorovací zpráva 2024:	NEZAHÁJENO: V roce 2025 proběhne veřejné setkání.
Monitorovací zpráva 2025:	PROBÍHÁ: Proběhlo setkání s podnikateli, řešila se podpora podnikání, probíhalo setkání se zástupci různých platforem (Aktivní město, Correny, podniknito). Byla uzavřena smlouva s Correny - pilotní projekt v roce 2026, pokud se osvědčí - plánuje se rozšíření na podnikatele.
Monitorovací zpráva 2026:	
Monitorovací zpráva 2027:	
Monitorovací zpráva 2028:	
Monitorovací zpráva 2029:	
Monitorovací zpráva 2030:	
Monitorovací zpráva 2031:	

**D. Řízení a správa města**

<b>Název projektu/aktivity:</b>	<b>D12. Modernizace/aktualizace Územního plánu</b>
Stručný popis:	Modernizace/ aktualizace Územního plánu
Předpokládaná finanční náročnost:	Průběžné vyhodnocování stávajícího Územního plánu Klášterce nad Ohří na základě podnětů a následná realizace změn územního plánu.
Předp. realizace	200 000 Kč/rok
Odpovědný subjekt/realizátor	2024 až 2031
Stav připravenosti k realizaci:	OSU
Monitorovací zpráva 2024:	PROBÍHÁ: Průběžně realizujeme.
Monitorovací zpráva 2025:	PROBÍHÁ: Průběžně realizujeme -pořizování změny č. 3 a změny č. 4.
Monitorovací zpráva 2026:	
Monitorovací zpráva 2027:	
Monitorovací zpráva 2028:	
Monitorovací zpráva 2029:	
Monitorovací zpráva 2030:	
Monitorovací zpráva 2031:	

**D. Řízení a správa města**

<b>Název projektu/aktivity:</b>	<b>D13. Podpora výstavby lázeňského domu/hotelu</b>
Stručný popis:	Výstavba lázeňského domu
Předpokládaná finanční náročnost:	500000000
Předp. realizace	2026 až 2027
Odpovědný subjekt/realizátor	Lázně Evženie a.s.
Stav připravenosti k realizaci:	
Monitorovací zpráva 2024:	NEŘEŠENO
Monitorovací zpráva 2025:	PROBÍHÁ: Doplaceny příplatky dle akcionářské dohody. Získáno stavební povolení a územní rozhodnutí ke stavbě.
Monitorovací zpráva 2026:	
Monitorovací zpráva 2027:	
Monitorovací zpráva 2028:	
Monitorovací zpráva 2029:	
Monitorovací zpráva 2030:	
Monitorovací zpráva 2031:	

**D. Řízení a správa města**

<b>Název projektu/aktivity:</b>	<b>D14. Vybudování nové loděnice, plovárny</b>
Stručný popis:	Kompletní modernizace stávající loděnice, plovárny dle potřeb spolku a občanů. Vznikne nový atraktivní prostor, skladové prostory pro spolek a místo pro aktivní odpočinek.
Předpokládaná finanční náročnost:	25000000
Předp. realizace	2024 až 2031
Odpovědný subjekt/realizátor	OVR
Stav připravenosti k realizaci:	
Monitorovací zpráva 2024:	PROBÍHÁ: Studie
Monitorovací zpráva 2025:	PROBÍHÁ: Studie
Monitorovací zpráva 2026:	
Monitorovací zpráva 2027:	
Monitorovací zpráva 2028:	
Monitorovací zpráva 2029:	
Monitorovací zpráva 2030:	
Monitorovací zpráva 2031:	

**D. Řízení a správa města**

<b>Název projektu/aktivity:</b>	<b>D15. Revitalizace II. části Zámeckého parku</b>
Stručný popis:	Úprava cest v západní části zámeckého parku (mlatový povrch, odvodnění, případné terénní úpravy), související kácení dřevin, prořezávka hustého porostu, obnova (výsadba) dřevin. Obnova vodních prvků (rybníčky, svody).
Předpokládaná finanční náročnost:	dle aktuálních potřeb
Předp. realizace	2024 až 2031
Odpovědný subjekt/realizátor	OVR + OMH
Stav připravenosti k realizaci:	
Monitorovací zpráva 2024:	PROBÍHÁ: Objednán Dendrologický průzkum.
Monitorovací zpráva 2025:	PROBÍHÁ: Probíhá kácení a ošetření stromů dle dendrologického posouzení, zároveň je naplánována výsadba nových dřevin (předpoklad do 03/2027).
Monitorovací zpráva 2026:	
Monitorovací zpráva 2027:	
Monitorovací zpráva 2028:	
Monitorovací zpráva 2029:	
Monitorovací zpráva 2030:	
Monitorovací zpráva 2031:	

**D. Řízení a správa města**

<b>Název projektu/aktivity:</b>	<b>D16. Stojany na kola, využití dotací</b>
Stručný popis:	Využití dotačních titulů na pořízení stojanů na kola do města i okolních obcí, některé z nich mohou sloužit pro sdílená kola, některé nebudou zahrnuty do projektu sdílených kol a budou určeny místním obyvatelům, návštěvníkům a turistům. Stojany budou korespondovat s novým vizuálem města.
Předpokládaná finanční náročnost:	600000
Předp. realizace	2024
Odpovědný subjekt/realizátor	OKO + vedení města + OMH
Stav připravenosti k realizaci:	
Monitorovací zpráva 2024:	PROBÍHÁ: Vyhlášen dotační titul – město se zapojilo do společné ŽoD, byl vydán právní akt – dotace 507 000 Kč. V roce 2025 proběhne realizace projektu.
Monitorovací zpráva 2025:	OMH - PROBÍHÁ PROBÍHÁ: Realizace ve spolupráci s Destinační agenturou Dolní Poohří - doplněny stojany na kola, odpočívky pro cyklisty. Vedení -
Monitorovací zpráva 2026:	
Monitorovací zpráva 2027:	
Monitorovací zpráva 2028:	
Monitorovací zpráva 2029:	
Monitorovací zpráva 2030:	
Monitorovací zpráva 2031:	

**D. Řízení a správa města**

<b>Název projektu/aktivity:</b>	<b>D17. Koncepce návštěvnických okruhů</b>
Stručný popis:	Natrasování a vytvoření návštěvnických turistických okruhů, které by mohli využívat návštěvníci, turisté i lázeňští hosté. Týkaly by se města i okolí. Naučné stezky, přírodní vyhlídky, zříceniny hradů, cyklostezky, památky atd.
Předpokládaná finanční náročnost:	100000
Předp. realizace	2025 až 2031
Odpovědný subjekt/realizátor	OKO
Stav připravenosti k realizaci:	Pouze záměr
Monitorovací zpráva 2024:	NEŘEŠENO
Monitorovací zpráva 2025:	PROBÍHÁ: Zahájili jsme tvorbu nové historické naučné stezky městem, byly instalovány první čtyři cedule - pivovar, první škola, městské opevnění a náměstí; cedule jsou v novém vizuálu, stezka bude pokračovat dalšími zastaveními.
Monitorovací zpráva 2026:	
Monitorovací zpráva 2027:	
Monitorovací zpráva 2028:	
Monitorovací zpráva 2029:	
Monitorovací zpráva 2030:	
Monitorovací zpráva 2031:	

**D. Řízení a správa města**

<b>Název projektu/aktivity:</b>	<b>D18. Podpora rozvoje lázeňství</b>
Stručný popis:	Město by se rádo stalo lázeňským městem, v rámci společnosti Lázně Evženie a.s., kde má podíl 49 %, připravuje projekt vybudování lázeňského hotelu. Město se prezentuje rozvojem lázeňství na veletrzích cestovního ruchu.
Předpokládaná finanční náročnost:	50 000 000 Kč (formou příplatku k základnímu kapitálu společnosti LE a.s.)
Předp. realizace	2026
Odpovědný subjekt/realizátor	vedení města
Stav připravenosti k realizaci:	Studie, příprava projektu
Monitorovací zpráva 2024:	NEŘEŠENO
Monitorovací zpráva 2025:	PROBÍHÁ: Projekt lázeňského hotelu získal stavební povolení, došlo k převodu příplatku k základnímu kapitálu a tím k naplnění akcionářské dohody, došlo k prodloužení povolení lázeňských pramenů do r. 2030.
Monitorovací zpráva 2026:	
Monitorovací zpráva 2027:	
Monitorovací zpráva 2028:	
Monitorovací zpráva 2029:	
Monitorovací zpráva 2030:	
Monitorovací zpráva 2031:	

## **Použité zkratky**

### **Projektové a technické zkratky:**

- **PD** - projektová dokumentace
- **ŽoD/ŽOD** - žádost o dotaci
- **ROPD/ RoPD** - rozhodnutí o poskytnutí dotace
- **PO** - příspěvková organizace
- **EPS** - elektronická požární signalizace
- **FVE** - fotovoltaická elektrárna
- **VŘ** - výběrové řízení
- **VZ** - veřejná zakázka
- **SoD** - smlouva o dílo
- **SP** - stavební povolení
- **IČ** - inženýrská činnost
- **JES** - jednotné environmentální stanovisko
- **DSP** - dokumentace pro stavební povolení
- **DZ** - dopravní značení

### **Sociální služby:**

- **MÚSS/ MUSS** - městské ústředí sociálních služeb
- **DpS** - domov pro seniory
- **STD** - sociálně terapeutické dílny
- **NNO** - nestátní neziskové organizace

### **Geografické a institucionální zkratky:**

- **KÚ ÚK** - krajský úřad Ústeckého kraje
- **MAS** - místní akční skupina
- **MPSV** - ministerstvo práce a sociálních věcí
- **MŽP** - ministerstvo životního prostředí
- **SFDI** - Státní fond dopravní infrastruktury

### **Technické zkratky:**

- **RDST** - radiostanice
- **KB** - kamerový bod
- **AI** - umělá inteligence

### **Školské zkratky:**

- **DP** - detašované pracoviště
- **HO** - hudební obor
- **VO** - výtvarný obor

### **Dotáční programy:**

- **IROP** - Integrovaný regionální operační program
- **ITI UCHA** - Integrované územní investice Ústecko-chomutovské aglomerace
- **OPST** - Operační program Spravedlivá transformace

### **Sportovní zkratky:**

- **FAČR** - Fotbalová asociace České republiky

## Město Klášterec nad Ohří

### 24. zasedání zastupitelstva města dne 18.06.2026

9. bod programu

Předkladatel: Ing. Štefan Drozd starosta

#### **Zpráva předsedy finančního výboru**

Zastupitelstvo města

**bere na vědomí**

zprávu předsedy finančního výboru.

---

Důvodová zpráva:

Finanční výbor zasedal dne 01.06.2026.

#### **Materiál obsahuje:**

22\_FV\_zapis\_01-06-2026.pdf

# Město Klášterec nad Ohří

## Finanční výbor

---

### Z á p i s

z 22. jednání finančního výboru konaného dne 01.06.2026

**Místo jednání:** kancelář č. 300 MěÚ – 3. podlaží

**Čas jednání:** začátek 15:30 hodin

**Přítomni:** Ing. Štěpán Kostelník, Ing. Jaroslav Gabriel, Jan Šmejč, Mgr. Bc. Petr Auf, Vladimír Klíma

Jednání FV zahájil a řídil předseda Ing. Štěpán Kostelník. Na začátku jednání byli přítomni čtyři členové (pan Klíma přišel 15:40), FV byl usnášeníschopný. Ověřovatelem zápisu byl zvolen pan Jan Šmejč (4 - 0 - 0).

Ing. Kostelník navrhl program jednání finančního výboru:

Program jednání:

1. Závěrečný účet města za rok 2025
2. Účetní závěrka města k 31.12.2025
3. Rozpočtová opatření č. 4 a 5
4. Žádost o dotaci
5. Žádost o prominutí příslušenství pohledávky
6. Různé

Materiály k jednání byly zaslány elektronicky.

Členové výboru odsouhlasili program jednání (4 - 0 - 0).

#### **1. Závěrečný účet města za rok 2025**

Závěrečný účet je sestaven v souladu se zákonem, komentář obsahuje shrnutí základních informací a trendů.

Přezkoumání hospodaření města Klášterec nad Ohří za kalendářní rok 2025 provedla nezávislá auditorská firma ADaKa s.r.o. Ústí nad Labem. Zpráva o výsledku přezkoumání hospodaření města je také součástí závěrečného účtu. Zpráva byla projednána a předána dne 05.05.2026 za přítomnosti předsedy finančního výboru. Protože auditor při přezkoumání hospodaření nezjistil žádné chyby a nedostatky a nezjistil ani žádná případná rizika, která by mohla mít negativní dopad v budoucnosti, navrhuji zastupitelům města v souladu s § 17 odst. 7 zákona č. 250/2000 Sb., o rozpočtových pravidlech územních rozpočtů,

v platném znění, vyslovit souhlas s celoročním hospodařením města v roce 2025, a to bez výhrad.

### **Usnesení č. FV/1/22/2026:**

FV projednal a doporučuje ZM doporučí ZM schválit celoroční hospodaření města v roce 2025 a závěrečný účet města za rok 2025 včetně zprávy nezávislého auditora o výsledku přezkoumání hospodaření města za rok 2025, a to bez výhrad.

Hlasování: 4 – 0 – 1

## **2. Účetní závěrka města k 31.12.2025**

Podle směrnice o schvalování účetní závěrky se má FV vyjádřit k podkladům pro schválení účetní závěrky formou zprávy pro schvalující orgán – ta bude přílohou zápisu.

FV se vyjadřuje zejména k:

- a) účetním a finančním výkazům,
- b) zprávě o výsledku přezkoumání hospodaření,
- c) zprávě útvaru interního auditu,
- d) inventarizační zprávě,
- e) případným dalším účetním záznamům a doplňujícím informacím vyžádaným schvalujícím orgánem (zastupitelstvem města).

Závěr zprávy musí obsahovat vyjádření, zda:

- bylo zjištěno, že schvalovaná účetní závěrka poskytuje/neposkytuje věrný a poctivý obraz předmětu účetnictví a finanční situace účetní jednotky,
- že jim byly/nebyly předloženy veškeré významné podklady stanovené vyhláškou nebo podklady, které si vyžádali.

### **Usnesení č. FV/2/22/2026:**

FV konstatuje, že mu byly předloženy veškeré významné podklady stanovené vyhláškou č. 220/2013 Sb., o požadavcích na schvalování účetních závěrek některých vybraných účetních jednotek.

FV na základě předložených podkladů zjistil, že schvalovaná účetní závěrka poskytuje věrný a poctivý obraz předmětu účetnictví a finanční situace účetní jednotky.

FV doporučuje ZM schválit účetní závěrku města k 31.12.2025.

Hlasování: 5 – 0 – 0

### 3. Rozpočtová opatření č. 4 a 5

**Rozpočtové opatření č. 4** bude projednávat RM 03.06.2026. Je navrhováno navýšení rozpočtu o 10.368.790 Kč:

- dotace SFDI celkem 10.290.790 Kč (chodníky a cyklostezky)
- dotace na výdaje JSDH 78.000 Kč

Dále jsou navrhovány převody v rámci rozpočtu OVR, OMH, OSM, OKO a čerpání havarijního fondu na pořízení elektrocentrály pro JSDH.

Celková bilance návrhu RO č. 4: Celková bilance RO č. 4:

Část rozpočtu	Změna
PŘÍJMY	10.368.790,00 Kč
BĚŽNÉ VÝDAJE	-2.756.153,20 Kč
KAPITÁLOVÉ VÝDAJE	13.124.943,20 Kč
<b>CELKEM (příjmy – výdaje)</b>	<b>0,00 Kč</b>

**Rozpočtovým opatřením č. 5**, které je v pravomoci ZM, je navrhováno navýšení rozpočtu o 10.000.000 v části sdílených daní (upřesnění odhadu na základě průběhu inkasa) a o 1.005.400 Kč příspěvek na výkon státní správy (dle rozpisu státního rozpočtu).

Nové požadavky na rozpočet:

- OVR - 6.784.150 Kč - vlastní podíly k dotacím SFDI na chodníky a cyklostezky (vlastní podíly celkem 14.000.000 Kč, částečně kryto úsporami v rozpočtu OVR)
- OFI - 1.500.000 Kč - výplata části dědictví dle rozsudku soudu
- OSV - 2.600.000 Kč - navýšení příspěvků příspěvkovým organizacím z důvodu změny tarifních platů od 01.04.2026

Celková bilance návrhu RO č. 5:

Část rozpočtu	Změna
PŘÍJMY	11.005.400,00 Kč
BĚŽNÉ VÝDAJE	2.721.250,00 Kč
KAPITÁLOVÉ VÝDAJE	8.284.150,00 Kč
<b>CELKEM (příjmy – výdaje)</b>	<b>0,00 Kč</b>

### **Usnesení č. FV/3/22/2026:**

FV projednal a bere na vědomí návrh rozpočtového opatření č. 4 a doporučuje ZM schválit rozpočtové opatření č. 5.

Hlasování: 5 – 0 – 0

#### **4. Žádost o dotaci**

**Římskokatolická farnost Klášterec nad Ohří** žádá o dotaci ve výši 200.000 Kč na restaurování oltářního obrazu a architektury hlavního oltáře kostela Nejsvětější Trojice v Klášterci nad Ohří, restaurování hlavního oltáře a soch sv. Václava a sv. archanděla Michaela z hlavního oltáře kostela Nejsvětější trojice v Klášterci nad Ohří.

Celkové náklady jsou 766.900 Kč, z toho dotace z Ústeckého kraje 196.200 Kč, dotace z Ministerstva kultury 300.000 Kč a vlastní podíl farnosti 70.700 Kč.

V loňském roce město podpořilo farnost dotací ve výši 250.000 Kč na restaurování hlavního oltáře a soch sv. Václava a sv. archanděla Michaela z hlavního oltáře kostela Nejsvětější Trojice v Klášterci nad Ohří.

#### **Usnesení č. FV/4/22/2026:**



FV projednal a doporučuje ZM rozhodnout o poskytnutí individuální dotace žadateli Římskokatolická farnost Klášterec nad Ohří, IČO 61345474, sídlo Kostelní 97, 431 51 Klášterec nad Ohří, na restaurování oltářního obrazu a architektury hlavního oltáře kostela Nejsvětější Trojice v Klášterci nad Ohří, výše dotace 200.000 Kč.

Hlasování: 5 – 0 – 0

#### **5. Žádost o prominutí příslušenství pohledávky**

Paní Stanislava Hricková dluží městu na nájemném a službách. Povinnost uhradit pohledávku 26.994 Kč, poplatek z prodlení ve výši 2,5 promile denně (tj. 91,25 % ročně) a náklady řízení 1.080 Kč určil OS v Chomutově platebním rozkazem č.j. 44 C 756/2010-13. Protože žalovaná dluh nesplácela, předalo město v roce 2011 pohledávku k vymáhání soudnímu exekutorovi. Tomu se k dnešnímu dni podařilo snížit jistinu pohledávky o 4.887 Kč. Žadatelka žádá město o prominutí poplatku z prodlení. Pokud zastupitelstvo města rozhodně o prominutí příslušenství pohledávky - poplatku z prodlení (aktuálně činí jeho výše 385.519 Kč), zůstane k vymáhání částka 22.107 Kč z původní jistiny a 1.080 Kč náklady řízení. Vzhledem k sociální situaci žadatelky doporučujeme žádosti o prominutí poplatku z prodlení vyhovět.

#### **Usnesení č. FV/5/22/2026:**

FV projednal a doporučuje ZM rozhodnout o částečném prominutí pohledávky paní Stanislavy Hrickové, , bytem , 431 51 Klášterec, a to poplatků z prodlení, které tvoří příslušenství k pohledávce dle platebního rozkazu č.j. 44 C 756/2010-13.

Hlasování: 5 – 0 – 0



## Město Klášterec nad Ohří

### 24. zasedání zastupitelstva města

dne 18.06.2026

10. bod programu

Předkladatel: Ing. Štefan Drozd starosta

#### **Zpráva předsedkyně kontrolního výboru**

Zastupitelstvo města

**bere na vědomí**

zprávu předsedkyně kontrolního výboru.

---

Důvodová zpráva:

Kontrolní výbor zasedal dne 28.05.2026.

#### **Materiál obsahuje:**

15. zápis KV.pdf

**KONTROLNÍ VÝBOR**  
**Zastupitelstva města Kláštence nad Ohří**

**ZÁPIS**  
**z 15. jednání kontrolního výboru**  
**konaného dne 28.05.2026**

**Místo jednání:** Polní 683, v kanceláři č. 201 Městského úřadu v Klášterci nad Ohří.

**Čas jednání:** začátek 15:00.

**Přítomni:** Ing. Kateřina Šinkovicová, MPA, Ing. Miroslav Nyklíček, Ing. Bc. Jaroslav Kohout, Mgr. Bc. Petr Auf.

**Nepřítomen:** Václav Schiefner.

**Průběh jednání:**

Jednání kontrolního výboru (*dále jen „KV“*) zahájila a řídila předsedkyně Ing. Kateřina Šinkovicová, MPA. Na začátku jednání byli přítomni čtyři členové výboru. KV byl usnášeníschopný.

Předsedkyně KV určila program jednání KV:

**Program jednání:**

1. Zahájení, schválení ověřovatele a programu jednání KV
2. Kontrola plnění usnesení za období 01.03.2026 – 30.04.2026
3. Informace ZŠ Petléřská
4. Informace ZŠ Krátká
5. Různé
6. Závěr

**1. Zahájení, schválení ověřovatele a programu jednání KV**

**Usnesení č. KV/1/15/2026**

Kontrolní výbor projednal a

***jmenuje***

ověřovatele zápisu z jednání kontrolního výboru Mgr. Bc. Petra Aufa.

Hlasování: 4 - 0 - 0

**Usnesení č. KV/2/15/2026**

Kontrolní výbor projednal a

***schvaluje***

program jednání kontrolního výboru.

Hlasování: 4 - 0 - 0

## 2. Kontrola plnění usnesení za období 01.03.2026 – 30.04.2026

Ing. Kateřina Šinkovicová, MPA – u usneseních č. RM/4656/69/2026, č. RM/4657/69/2026, č. RM/4658/69/2026 je jako důvod splnění uvedeno „předáno k podpisu“. Znamená to, že smlouvy nebyly k termínu splnění 31.03.2026 ještě podepsány? Prosím o upřesnění, kdy byly smlouvy podepsány. Dále u usnesení č. RM/4755/71/2026 Dodatek č. 12 k rámcové smlouvě č. SPZS/027/2017/OMH ze dne 15.02.2017, prosím o doplnění informace, jaké konkrétní rámcové smlouvy se dodatek týká. Pouhé uvedení čísla smlouvy není vypovídající.

Proběhla diskuse.

### Usnesení č. KV/3/15/2026

Kontrolní výbor projednal a

#### **bere na vědomí**

zprávu o splněných usneseních orgánů města v období 01.03.2026 – 30.04.2026.

Hlasování: 4 - 0 - 0

## 3. Informace ZŠ Petléřská

Ing. Kateřina Šinkovicová, MPA – v souvislosti s informací týkající se ZŠ Petléřská bychom se chtěli zeptat, zda došlo k nějakému posunu a jaký je aktuální stav.

Bc. Zdena Janichová – dne 04.05.2026 škola obdržela avízo k rozpočtu na platy. Čekalo se na schválení rozpočtu, který všechny školy obdržely přibližně kolem 20.05.2026. Dne 26.05.2026 mě pan ředitel informoval, že prostřednictvím ORP Kadaň byla podána žádost o navýšení rozpočtu na platy včetně aktuálního výkazu. V současné době se čeká na výsledek dohodovacího řízení. Předpokládám, že ze strany státu dojde k navýšení rozpočtu a přehodnocení přidělených finančních prostředků.

Ing. Kateřina Šinkovicová, MPA – rozpočet je jedna věc, nicméně problém spočíval v tom, že ve výkazech za loňský rok byly uvedeny nesprávné údaje, na jejich základě byly stanoveny finanční prostředky. Teprve v květnu letošního roku byly výkazy upraveny tak, aby odpovídaly skutečnému stavu.

Ing. Bc. Jaroslav Kohout – pan ředitel si myslí, že stát rozdíl vzniklý v důsledku chybně vykázaných údajů škole dorovná?

Bc. Zdena Janichová – jen bych chtěla připomenout, že když se na začátku řešily problémy s výkazy, byla dohoda, že škola bude posílat skutečný počet zaměstnanců v samostatné tabulce. Ta šla přes ORP i na kraj. Právě na základě této tabulky, která nebyla v systému, byly škole za období od září do prosince dopláceny prostředky na navýšení platů vedoucích pracovníků střední školy.

Ing. Kateřina Šinkovicová, MPA – tomu rozumím, ale to bylo vzniklé tou střední školou.

Ing. Bc. Jaroslav Kohout – pan ředitel ve svém dopise na MŠMT uvedl, že zůstali u firmy do 31.12.2025. Firmě však byla dána výpověď k 31.10.2025. Dva měsíce mu to tam nikdo nevedl?

Bc. Zdena Janichová – zpracovávala mu to paní Váchová. Chtěla bych říct, že platy nejdou přes nás. Pan ředitel mě informoval o problémech s firmou zajišťující zpracování mezd, které souvisely s migrací dat a uvedl, že situaci řeší.

Ing. Bc. Jaroslav Kohout – smlouva z roku 2008 nezahrnuje zpracování výkazů.

Ing. Kateřina Šinkovicová, MPA – pan ředitel poukazyval na pochybení firmy, ale ta zpracovávala pouze podklady, nikoliv výkazy.

Mgr. Bc. Petr Auf – takže škola to v předchozích letech zpracovávala správně a pak už to zpracovávala špatně?

Bc. Zdena Janichová – firma škole výkazy zpracovávala, ač to neměla ve smlouvě takto konkrétně uvedeno.

Ing. Kateřina Šinkovicová, MPA – jestli někdo něco zpracovává a nemá to ve smlouvě, tak je to špatně. Jen jsme chtěli rozklíčovat, jaká situace skutečně byla. Kontrolní výbor se tím zabývá také z důvodu snahy eliminovat případné problémy ze strany zřizovatele. Pokud pan ředitel uvedl, že měl problémy s danou firmou, zajímá mě, jaká opatření byla od té doby v této agendě přijata, a to i na dalších školách, aby se podobným situacím předcházelo.

Bc. Zdena Janichová – ředitelé škol budou upozorněni, aby si zkontrolovali nastavení smluv s poskytovateli služeb včetně případných sankcí.

Ing. Kateřina Šinkovicová, MPA – kdo kontroluje smlouvy v situaci, kdy město nemá interního auditora?

Bc. Zdena Janichová – do činnosti OSV nespadá kontrolní činnost. Školy můžeme pouze upozornit. Snažím se školy informovat o nových metodikách a upozorňovat je na to, aby měly vše v souladu. Tam moje role končí. Poskytujeme tedy metodickou podporu. Zodpovědnost je však na řediteli školy.

Ing. Kateřina Šinkovicová, MPA – zodpovědnost je i na zřizovateli. Proto se touto záležitostí zabýváme, protože částka 30 mil. Kč z rozpočtu představuje významný objem finančních prostředků. Jde mi o to, aby se z této situace všichni poučili, a proto se i ptám na ten kontrolní mechanismus. Pokud něco nefunguje, měl by existovat kontrolní orgán. Město nemá interního auditora. Nějaké kontrolní činnosti vykonává Ing. Veronika Dlouhá.

Ing. Bc. Jaroslav Kohout – rozdíl 2.200.000 Kč přišel?

Bc. Zdena Janichová – v předchozím období škola dostala na mzdy 1.100.000 Kč, teď dostala 2.200.000 Kč.

Ing. Kateřina Šinkovicová, MPA – to ale škola dostala z rezervy kraje.

Bc. Zdena Janichová – školy nyní obdržely připsaný rozpočet ze státního rozpočtu na platy pedagogických pracovníků. Škola podala žádost do dohodovacího řízení a čeká se na vyjádření kraje.

Ing. Bc. Jaroslav Kohout – tuto firmu měla jen tato škola v Klášterci nad Ohří?

Bc. Zdena Janichová – ano pouze tato škola.

Ing. Bc. Jaroslav Kohout – kdo to škole teď zpracovává?

Bc. Zdena Janichová – na základě smlouvy tuto agendu nyní škole zpracovává paní Váchová. Příští týden máme poradou, na které budou předány informace ředitelům škol, aby si zkontrolovali platnost, účinnost a obsah smluv.

Ing. Kateřina Šinkovicová, MPA – měl by zde být i kontrolní mechanismus ze strany zřizovatele. Město nemá interního auditora a někdo by tuto činnost měl vykonávat. Pokud víme, že vznikl problém, měla by být provedena kontrola smluv ve všech školských zařízeních, aby se ověřilo, zda jsou nastaveny správně.

Ing. Miroslav Nyklíček – ze strany zřizovatele není kontrolní mechanismus, který by mohl podobné situace kontrolovat?

Bc. Zdena Janichová – kontrolní systém spadá pod finanční odbor, který vykonává také kontrolní činnost.

Ing. Miroslav Nyklíček – došlo k tomu proto, že se nikdo nepozastavil nad tím, že skončila nějaká firma.

Bc. Zdena Janichová – ředitel se snažil situaci řešit. Zda ji v danou chvíli řešil dobře nebo špatně je na zvážení. Ve chvíli, kdy vznikl problém s migrací dat, začal shánět jinou firmu.

Ing. Kateřina Šinkovicová, MPA – absence interního auditora je chybná. Ředitelé se s interním auditorem mohou radit a v situaci jako je tato, by se na něj mohli obrátit a společně hledat řešení.

#### **Usnesení č. KV/4/15/2026**

Kontrolní výbor projednal a

***bere na vědomí***

informace k ZŠ Petléřská.

Hlasování: 4 - 0 - 0

#### **4. Informace ZŠ Krátká**

Ing. Kateřina Šinkovicová, MPA – chtěla bych otevřít téma ZŠ Krátká. KV nepřísluší zasahovat do personálních věcí školy. Zajímá mě, jaké na škole proběhly nebo probíhají kontroly. Dostali jsme materiály z České školní inspekce. Jaká je atmosféra s blížícím se koncem školního roku na ZŠ Krátké? Bylo již ukončeno šetření České školní inspekce?

Bc. Zdena Janichová – ředitelé mají povinnost zasílat protokoly z kontrol. Šetření se teď projednávalo na RM 20.05., usnesení by již mělo být.

Ing. Miroslav Nyklíček – zajímalo by mě, jestli město neopomenulo něco, co mohlo k těm situacím na ZŠ Petléřské nebo ZŠ Krátké přispět. Měli bychom apelovat na to, aby zřizovatel měl mechanismus pravidelných kontrol.

Členové KV žádají o předložení seznamu všech kontrol provedených ve školských zařízeních za roky 2024-2025, a to jak externích kontrol, tak i kontrol provedených finančním odborem.

## **5. Různé**

Ing. Kateřina Šinkovicová, MPA – máme novou organizaci Správu sportovních zařízení. Dostala jsem dotazy z některých sportovních klubů. Zajímá mě, jak jsou řešeny smlouvy o užívání jednotlivých prostor. Jak je dále řešen vztah s volejbalisty, atletikou apod.?

Ing. Bc. Jaroslav Kohout – smlouvy musejí organizace dokládat na sportovní agenturu.

Bc. Zdena Janichová – mám za to, že prostory pronajímá.

Ing. Kateřina Šinkovicová, MPA – bez vědomí zřizovatele?

Bc. Zdena Janichová – pokud je to na období jednoho roku, tak je to v kompetenci pana ředitele.

Ing. Kateřina Šinkovicová, MPA – má organizace s jednotlivými sportovními kluby uzavřeny nájemní smlouvy?

Bc. Zdena Janichová – tuto informaci nemám k dispozici. V současné době se řeší záležitosti související se založením organizace.

Ing. Kateřina Šinkovicová, MPA – tyto záležitosti již měly být vyřešeny, protože organizace byla založena v loňském roce. Dost lidí se tam pohybuje a jsou tam bez právního vztahu. Jeden nejmenovaný klub žádal kraj o peníze, ale žádost byla zamítnutá, protože nedoložil žádný nájemní vztah na prostory.

Bc. Zdena Janichová po jednání KV ověřila informaci a organizace má uzavřené nájemní smlouvy se všemi sportovními kluby.

## **6. Závěr**

Další jednání KV proběhne dne 10.09.2026 v 15:00.

Jednání bylo ukončeno v 15:38.

V Klášterci nad Ohří dne 28.05.2026.

Bc. Monika Schmidtová  
zapisovatelka

Mgr. Bc. Petr Auf  
ověřovatel

Ing. Kateřina Šinkovicová, MPA  
předsedkyně kontrolního výboru

# Město Klášterec nad Ohří

## 24. zasedání zastupitelstva města

dne 18.06.2026

11. bod programu

Předkladatel: Ing. Štefan Drozd starosta

### Závěrečný účet města za rok 2025

Zastupitelstvo města

#### **schvaluje**

celoroční hospodaření města v roce 2025 a závěrečný účet města za rok 2025 včetně zprávy nezávislého auditora o výsledku přezkoumání hospodaření města za rok 2025, a to bez výhrad.

---

#### Důvodová zpráva:

Závěrečný účet města Klášterce nad Ohří je sestaven v souladu s § 17 zákona č. 250/2000 Sb., o rozpočtových pravidlech územních rozpočtů, v platném znění.

Závěrečný účet je komplexní dokument o ročním hospodaření města. Obsahuje údaje o plnění rozpočtu příjmů a výdajů v plném členění podle rozpočtové skladby (rozbor hospodaření), údaje o hospodaření s majetkem a o dalších finančních operacích, včetně tvorby a použití fondů v tak podrobném členění, aby bylo možné zhodnotit finanční hospodaření města a jím zřízených a založených právnických osob.

Součástí závěrečného účtu je také vyúčtování finančních vztahů ke státnímu rozpočtu, rozpočtu kraje a jiným rozpočtům.

Závěrečný účet dále obsahuje inventarizační zprávu, přehled hospodaření podnikatelské (hospodářské) činnosti včetně zprávy o hospodaření s bytovým a nebytovým fondem.

Město má povinnost nechat si přezkoumat své hospodaření. Přezkoumání hospodaření města Klášterec nad Ohří za kalendářní rok 2025 provedla nezávislá auditorská firma ADaKa s.r.o. Ústí nad Labem. Zpráva o výsledku přezkoumání hospodaření města je také součástí závěrečného účtu.

Schvalování závěrečného účtu patří dle § 84 odst. 2 písm. b) zákona č. 128/2000 Sb., o obcích, v platném znění, do vyhrazené pravomoci zastupitelstva města.

Zpráva nezávislého auditora o výsledku přezkoumání hospodaření v roce 2025 byla projednána a předána dne 05.05.2026. Protože auditor při přezkoumání hospodaření nezjistil žádné chyby a nedostatky a nezjistil ani žádná případná rizika, která by mohla mít negativní dopad v budoucnosti, navrhuje zastupitelům města v souladu s § 17 odst. 7 zákona č. 250/2000 Sb., o rozpočtových pravidlech územních rozpočtů, v platném znění, vyslovit souhlas s celoročním hospodařením města v roce 2025, a to bez výhrad.

Návrh závěrečného účtu včetně zprávy o výsledku přezkoumání hospodaření bude zveřejněn v souladu s § 17 odst. 6 zákona č. 250/2000 Sb. v platném znění (po dobu nejméně 15 dnů přede dnem jeho projednávání na zasedání ZM).

Další informace o hospodaření města v roce 2025 jsou k dispozici u vedoucí finančního odboru.

Připomínky k závěrečnému účtu je možno uplatnit písemně do 10.06.2026 nebo ústně při jeho projednávání na zasedání zastupitelstva.

Rada města projednala dne 03.06.2026, usnesení č. RM/4854/76/2026, hlasování 6-0-0-0.

FV projednal 01.06.2026, usnesení FV/1/22/2026, hlasování 4-0-1-0.

**Materiál obsahuje:**

Komentář k závěrečnému účtu 2025.pdf  
P1\_přezkum 2025.pdf  
P2\_Rozbor hospodaření 2025.pdf  
P3\_Inventarizační zpráva 2025.pdf  
P4\_Přehled poskytnutých dotací 2025.pdf  
P5\_Podnikatelská činnost města 2025.pdf  
P6\_Přehled majetku města 2025.pdf  
P7\_Přehled o fondech 2025.pdf  
P8\_Vyúčtování finančních vztahů 2025.pdf  
P9\_Rekapitulace pohledávek a závazků 2025.pdf  
P10\_Hospodaření PO 2025.pdf  
P11\_Výkazy KK.pdf

## **ZÁVĚREČNÝ ÚČET MĚSTA ZA ROK 2025 - návrh**

K projednání do zastupitelstva města dne 18.06.2026

Anotace:

Závěrečný účet města Klášterce nad Ohří je sestaven v souladu s § 17 zákona č. 250/2000 Sb., o rozpočtových pravidlech územních rozpočtů, v platném znění.

Závěrečný účet je komplexní dokument o ročním hospodaření města. Obsahuje údaje o plnění rozpočtu příjmů a výdajů v plném členění podle rozpočtové skladby (rozbor hospodaření), údaje o hospodaření s majetkem a o dalších finančních operacích, včetně tvorby a použití fondů v tak podrobném členění, aby bylo možné zhodnotit finanční hospodaření města a jím zřízených a založených právnických osob.

Součástí závěrečného účtu je také zpráva o výsledku přezkoumání hospodaření města, které provedla nezávislá auditorská firma ADaKa s.r.o. Ústí nad Labem.

Schvalování závěrečného účtu patří dle § 84 odst. 2 písm. b) zákona č. 128/2000 Sb., o obcích, v platném znění, do vyhrazené pravomoci zastupitelstva města.

vypracovala:

Ing. Veronika Dlouhá

Odbor finanční

květen 2026

# Obsah

---

## Komentář

### Přílohy:

1. Zpráva nezávislého auditora o výsledku přezkoumání hospodaření
2. Rozbor hospodaření města
3. Inventarizační zpráva
4. Přehled poskytnutých dotací
5. Podnikatelská činnost města
6. Přehled o majetku města
7. Přehled o tvorbě a použití fondu
8. Vyúčtování finančních vztahů ke státnímu rozpočtu, rozpočtům krajů, obcí, státních fondům a jiných rozpočtů
9. Rekapitulace pohledávek a závazků
10. Hospodaření příspěvkových organizací
11. Výkaz zisku a ztráty a rozvaha společnosti Klášterecká kyselka, s. r. o.

## Komentář

### ROZPOČET

Město Klášterec nad Ohří **hospodařilo podle rozpočtu na rok 2025**, který byl **schválen dne 12.12.2024** usnesením zastupitelstva města č. ZM/1234/15/2024. Rozpočet byl schválen jako vyrovnaný o celkovém objemu příjmů a celkovém objemu výdajů 372.885,6 tis. Kč.

#### SCHVÁLENÝ ROZPOČET NA ROK 2025 A VÝHLED DO ROKU 2027 BILANCE PŘÍJMŮ A VÝDAJŮ

Všicij obsah	Aktuální rozp. 2024	Návrh 2025	Výhled 2026	Výhled 2027	Výhled 2028
<b>Příjmy</b>	<b>388 210,4</b>	<b>372 885,8</b>	<b>340 000,0</b>	<b>345 500,0</b>	<b>0,0</b>
Dělové příjmy	307 778,4	322 235,0	315 300,0	320 600,0	0,0
Nedělové příjmy	8 850,5	7 150,0	13 200,0	13 700,0	0,0
Kapitálové příjmy	500,0	500,0	1 000,0	1 000,0	0,0
Přijaté transfery	85 040,4	42 970,8	10 000,0	10 000,0	0,0
<b>Výdaje</b>	<b>640 093,8</b>	<b>372 885,8</b>	<b>340 000,0</b>	<b>345 500,0</b>	<b>0,0</b>
Běžné výdaje	388 860,7	338 085,8	305 000,0	310 000,0	0,0
Kapitálové výdaje	273 930,1	34 820,0	35 000,0	35 500,0	0,0
<b>Saldo Příjmy - Výdaje</b>	<b>-260 683,5</b>	<b>0,0</b>	<b>0,0</b>	<b>0,0</b>	<b>0,0</b>
<b>Financování</b>	<b>260 683,5</b>	<b>0,0</b>	<b>0,0</b>	<b>0,0</b>	<b>0,0</b>
Převod zůstatku z minulého roku	260 683,5	0,0	0,0	0,0	0,0
Aktivní krátkodobé operace řízení likvidity	0,0	0,0	0,0	0,0	0,0
Opravné položky k peněžním operacím	0,0	0,0	0,0	0,0	0,0

V průběhu roku 2025 bylo provedeno **15 rozpočtových opatření**, z toho 6 schválilo zastupitelstvo města a 9 rada města na základě zastupitelstvem města stanoveného rozsahu provádění rozpočtových opatření.

Rozpočet byl na straně příjmů navýšen o 68,8 mil. Kč (zejména z důvodu postupného zapojování přijatých dotací) a na straně výdajů o 315,2 mil. Kč (z toho bylo 246,4 mil. Kč kryto zůstatkem z minulých let). Součástí rozpočtovaných výdajů byly rezervy města ve výši 108,7 mil. Kč.

#### Rekapitulace rozpočtu 2025:

v tis. Kč	Schválený rozpočet	Rozpočtová opatření	Upravený rozpočet	Skutečné plnění
Příjmy	372.885,6	68.798,9	441.684,5	472.235,8
Běžné výdaje	338.065,6	71.412,5	409.478,1	330.518,7
Kapitálové výdaje	34.820,0	243.815,9	278.635,9	108.653,5
Výdaje	372.885,6	315.228,4	688.114,0	439.172,2
Saldo Příjmy - Výdaje	0,0	-246.429,5	-246.429,5	33.063,6
Financování	0,0	246.429,5	246.429,5	-33.063,6

## HOSPODAŘENÍ MĚSTA

### BILANCE PŘÍJMŮ A VÝDAJŮ

váha v tis. Kč

Věcný obsah	Skutečnost 2024	Schválený rozpočt. 2025	Upravený rozpočt. 2025	Skutečnost 2025	Index 25/24
<b>Příjmy</b>	<b>427 461,0</b>	<b>372 885,6</b>	<b>441 684,5</b>	<b>472 235,8</b>	<b>1,10</b>
Daňové příjmy	354 241,5	322 235,0	328 951,2	359 586,3	1,02
Nedaňové příjmy	20 980,9	7 180,0	27 285,9	32 553,2	1,55
Kapitálové příjmy	1 341,1	500,0	1 000,0	1 457,4	1,05
Přijaté transfery	50 897,5	42 670,6	84 447,8	78 638,9	1,54
<b>Výdaje</b>	<b>447 084,8</b>	<b>372 885,6</b>	<b>668 114,0</b>	<b>439 172,2</b>	<b>0,98</b>
Běžné výdaje	297 841,2	336 065,6	409 478,1	330 518,7	1,11
Kapitálové výdaje	149 143,6	34 820,0	278 635,9	108 653,5	0,73
<b>Saldo Příjmy - Výdaje</b>	<b>-19 623,8</b>	<b>0,0</b>	<b>-246 429,5</b>	<b>33 063,6</b>	

**Hospodaření města za rok 2025 skončilo přebytkem 33 mil. Kč**, tím došlo k navýšení úspor z minulých let.

Příjmy byly oproti předpokladu vyšší o 30 mil. Kč, výdaje byly oproti plánu nedočerpány o 249 mil. Kč, v tom však 109 mil. tvořily rezervy.

### Výsledky hospodaření města v letech 2021-2025:

<b>Bilance (v tis. Kč)</b>					
	<b>2021</b>	<b>2022</b>	<b>2023</b>	<b>2024</b>	<b>2025</b>
Daňové příjmy	271.972,1	328.097,8	363.289,9	354.241,5	359.586,3
Nedaňové příjmy	11.874,8	14.261,3	18.994,9	20.980,9	32.553,2
Kapitálové příjmy	26.776,8	21.193,2	2.256,9	1.341,1	1.457,4
Přijaté transfery	105.955,9	75.368,3	58.934,4	50.897,5	78.638,9
<b>Příjmy celkem</b>	<b>416.579,6</b>	<b>438.920,6</b>	<b>443.476,1</b>	<b>427.461,0</b>	<b>472.235,8</b>
Běžné výdaje	235.139,2	268.383,0	304.509,6	297.941,2	330.518,7
Kapitálové výdaje	187.453,0	132.413,9	121.775,3	149.143,6	108.653,5
<b>Výdaje celkem</b>	<b>422.592,3</b>	<b>400.796,9</b>	<b>426.284,8</b>	<b>447.084,8</b>	<b>439.172,2</b>
<b>Saldo příjmů a výdajů</b>	<b>-6.012,6</b>	<b>38.123,7</b>	<b>17.191,3</b>	<b>-19.623,8</b>	<b>33.063,6</b>

### Příjmy

Roční příjmy dosáhly 472 mil. Kč. Meziročně jsme zaznamenali nárůst v daňových příjmech o 2 %. Velmi výrazně poklesl podíl na daních z hazardu, a to z 36 mil. Kč v roce 2023 na 19 mil. Kč v roce 2024 a na 11 mil. Kč v roce 2025.

**Příjmy z daní tvoří hlavní zdroje příjmů – 76 %.**

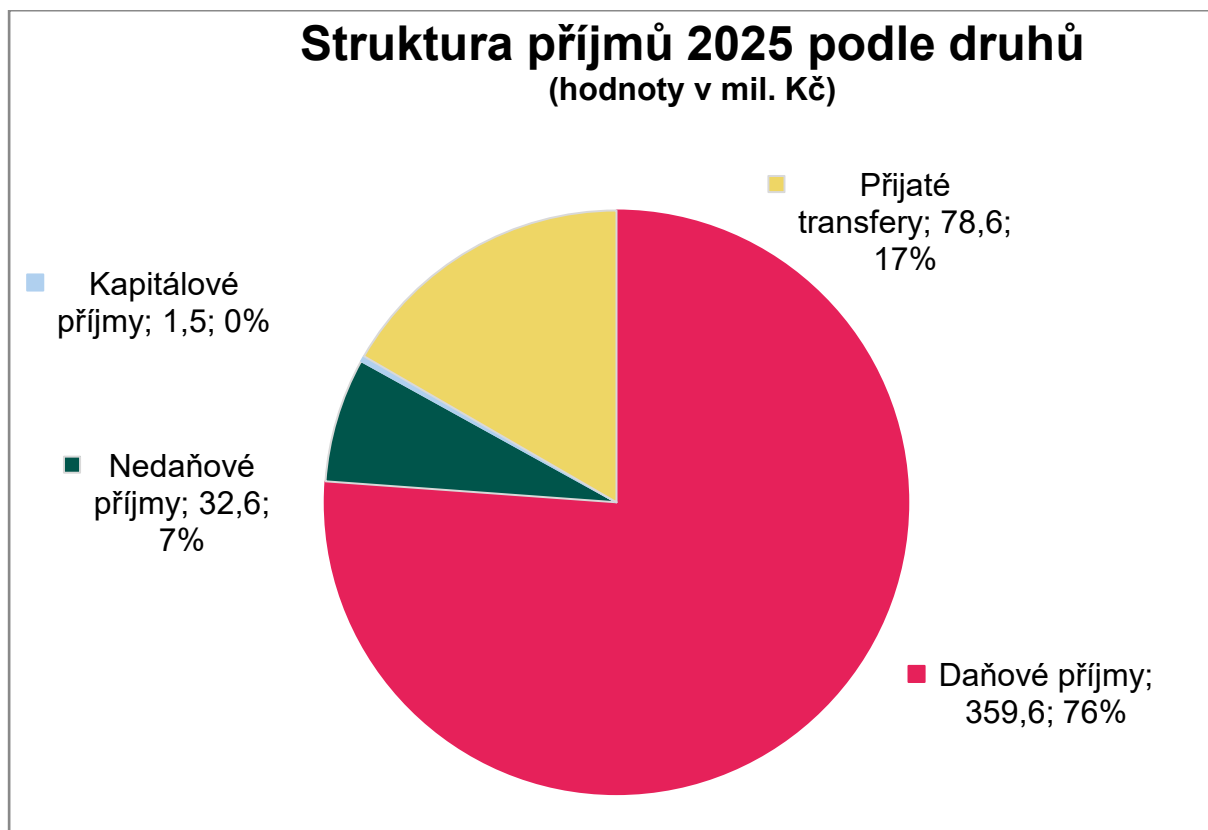

**Porovnání daňových příjmů v letech 2023 až 2025 (v tis. Kč):**

Daňové příjmy	rok 2023	rok 2024	Rok 2025
Daně	317.879,3	323.077,1	335.615,2
Sdílené daně	283.384,4	273.760,7	285.415,9
Daň z nemovitých věcí	24.796,9	43.821,0	44.243,1
DPPO za obec	9.698,0	5.495,4	5.956,2
Správní poplatky	676,3	897,7	1.181,4
Poplatky	44.734,3	30.266,6	22.789,7
Místní poplatky	6.932,6	11.184,0	11.344,3
Poplatky – životní prostředí	1.476,4	58,8	32,7
Daně z hazardu	36.325,3	19.023,8	11.412,7
<b>Součet</b>	<b>363.289,9</b>	<b>354.241,4</b>	<b>359.586,3</b>

## Meziroční srovnání příjmů ze sdílených daní (v tis. Kč):

Sdílené daně	rok 2022	rok 2023	rok 2024	rok 2025
Daň z přidané hodnoty	136.348,8	142.164,5	138.713,9	140.659,0
Daň z příjmů fyzických osob	52.722,4	62.251,3	66.023,5	69.484,1
Daň z příjmů právnických osob	60.014,5	78.968,6	69.023,3	75.272,8
<b>Součet</b>	<b>249.085,7</b>	<b>283.384,4</b>	<b>273.760,7</b>	<b>285.415,9</b>

## Výdaje

Roční výdaje byly 439 mil. Kč, z toho 330 mil. Kč tvořily běžné výdaje (spotřeba) a 109 mil. Kč představovaly kapitálové výdaje (investice). Běžné výdaje meziročně stouply o 11 % (tento výdaj je značně ovlivněn průtokovými dotacemi pro příspěvkové organizace), kapitálové výdaje klesly o 27 %.

Část plánovaných výdajů tvořily rezervy - 36 mil. Kč běžné rezervy a 73 mil. Kč kapitálové rezervy. Část plánovaných výdajů byla nebo bude profinancována v roce 2026 (bude převedeno rozpočtovým opatřením).

Žádný odbor neporušil rozpočtovou kázeň, veškeré uskutečněné výdaje byly rozpočtově kryté.

## Běžné výdaje

BĚŽNÉ VÝDAJE SOUHRN							údaje v tis. Kč
ZKR / KAP / PAR	Název akce	Skutečnost 2024	Schválený rozp. 2025	Upravený rozp. 2025	Skutečnost 2025	Plnění %	
	<b>BĚŽNÉ VÝDAJE CELKEM</b>	<b>297.941,2</b>	<b>338.085,8</b>	<b>409.478,1</b>	<b>330.519,7</b>	<b>89,7 %</b>	
ORO	Organizační úsek	1.136,0	1.720,0	1.650,0	1.352,6	73,5 %	
OVR	Odbor výstavby a rozvoje města	23.395,1	27.682,9	42.003,7	26.758,8	83,7 %	
DMH	Odbor místního hospodářství, dopravy a životního prostředí	71.871,2	81.507,4	85.876,6	81.877,2	95,3 %	
OVS	Odbor vnější správy	9.450,0	9.268,4	11.345,2	9.438,3	83,2 %	
OSM	Odbor správy majetku a bytového fondu	2.559,9	3.800,3	5.512,3	3.079,8	55,9 %	
CFI	Odbor finanční	90.518,2	89.417,0	108.479,3	99.491,1	95,9 %	
OKO	Odbor komunikace a cestovního ruchu	5.426,5	4.212,0	4.503,0	3.510,6	79,1 %	
OŠV	Odbor sociálních věcí, školství a sportu	91.758,2	85.325,0	110.069,5	104.051,5	94,5 %	
OSU	Odbor stavebního úřadu a územního plánování	0,0	200,0	200,0	10,9	5,4 %	
OPD	Odbor občanské ochrany	2.089,6	1.844,5	1.704,5	1.742,2	97,1 %	
MP	Městská policie	1.318,0	1.351,0	1.246,1	852,4	68,5 %	
CFI	Rezervy města	0,0	11.437,1	35.077,1	0,0	0,0 %	
MU	Fondy - výdaje	1.439,3	1.420,0	1.420,0	1.339,8	94,1 %	

Nejvyšší běžné výdaje měl odbor sociálních věcí, školství a sportu. Jednalo se zejména o příspěvky a průtokové dotace vlastním příspěvkovým organizacím. Další v pořadí byl odbor finanční, který zajišťuje veškeré platy a podobné související výdaje a také veškeré poskytované dotace. Třetím v pořadí byl odbor místního hospodářství, dopravy a životního prostředí – výdaje na správu a údržbu komunikací, veřejného osvětlení, veřejné zeleně, městských lesů, nakládání s odpady a další výdaje.

## Kapitálové výdaje

"Úspora" kapitálových výdajů je 170 mil. Kč. Největší část tvoří 88 mil. Kč v rozpočtu odboru výstavby a rozvoje města – jedná se převážně o zasmluvněné akce, které budou profinancovány v následujícím roce. Dalších 73 mil. Kč je rezerva na kapitálové výdaje.

ZKR / KAP / PAR	Název akce	Upravený rozpočt. 2025	Skutečnost 2025	Převod do 2026	Úspora	Finální %
	<b>KAPITÁLOVÉ VÝDAJE CELKEM</b>	<b>278 639,0</b>	<b>108 653,5</b>	<b>0,0</b>	<b>169 982,4</b>	<b>39,0 %</b>
OVR	Odbor výstavby a rozvoje města	126 264,2	37 279,9	0,0	87 084,3	29,8 %
OFI	Odbor financí	45 000,0	40 808,0	0,0	4 194,0	90,7 %
OMH	Odbor místního hospodářství, domovy a životního prostředí	2 254,2	2 192,8	0,0	61,3	97,3 %
OVS	Odbor vnitřní správy	4 040,0	1 648,8	0,0	2 391,2	40,8 %
OPI	Rezerva kapitálových výdajů	73 000,0	0,0	0,0	73 000,0	0,0 %
OSM	Odbor správy majetku a bytového fondu	27 088,0	25 000,8	0,0	1 887,2	93,0 %
OSU	Odbor stavebního úřadu a územního plánování	450,0	127,0	0,0	323,0	28,2 %
MP	Městská policie	387,0	255,6	0,0	141,4	64,4 %
OSV	Odbor sociálních věcí, školství a sportu	904,0	904,0	0,0	0,0	100,0 %
OPO	Civilní a požární ochrana	236,0	236,0	0,0	0,0	100,0 %

### Významné dokončené investiční akce v roce 2025:

- regenerace lokality ulice Pod Stadionem a okolí (28,4 mil. Kč)
- regenerace lokality ulice Královéhradecká a okolí (35,2 mil. Kč)
- regenerace lokality OC Jednota a okolí (22,9 mil. Kč)
- skatepark v Královéhradeckém parku (13,4 mil. Kč)
- chodníky po obou stranách komunikace Osvobozená (11,3 mil. Kč)

### Významné pořízení hmotných movitých věcí v roce 2025:

- vybudování FVE na Kulturním centru (1,8 mil. Kč)
- nákup hybridního osobního vozidla Škoda Superb (1,1 mil. Kč)
- nákup Foodtraileru (0,9 mil. Kč)
- vybudování FVE na přístřešku pro vozidla MěÚ (1 mil. Kč)
- pořízení elektrohydraulického vyprošťovacího zařízení pro JSDH (0,7 mil. Kč)

Další informace o pohybech majetku jsou obsaženy v inventarizační zprávě (příloha č. 3).

## Kapitálové výdaje od roku 2021 a zdroje jejich krytí:

	2021	2022	2023	2024	2025
Kapitálové výdaje	187.453,0	132.413,9	121.775,3	149.143,6	108.653,5
Kapitálové příjmy	26.776,8	21.193,2	2.256,9	1.341,1	1.457,4
Investiční dotace	40.184,2	34.462,3	4.466,9	5.740,7	26.311,1
Provozní úspory	120.492,0	76.608,4	115.051,5	142.061,8	80.885,0
Součet	187.453,0	132.413,9	121.775,3	149.143,6	108.653,5

Hlavním zdrojem krytí kapitálových výdajů jsou provozní úspory, významným zdrojem jsou v některých letech také investiční dotace. V letech 2021 a 2022 mělo město mimořádné příjmy z prodeje pozemků.

**Pokud se podíváme na výdaje podle odvětvového třídění rozpočtové skladby, získáme nový pohled na strukturu výdajů:**

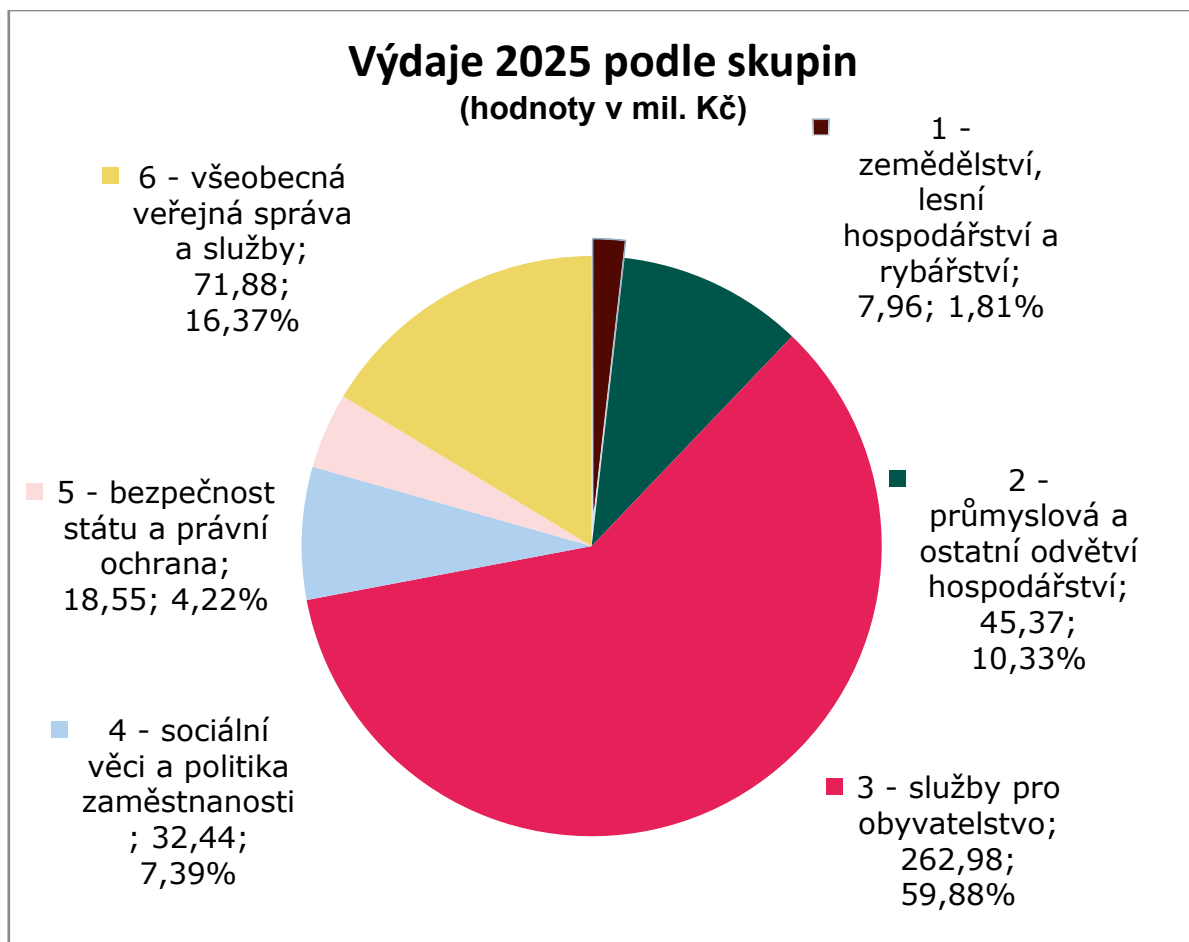

**Výdaje podle odvětvového třídění rozpočtové skladby od roku 2021  
(v mil. Kč):**

	2021	2022	2023	2024	2025
1 - zemědělství a lesy	0,95	2,58	2,77	6,34	7,96
2 - průmysl	37,04	90,64	100,59	119,16	45,37
3 - služby	276,93	196,16	202,84	201,02	262,98
4 - sociální věci	38,78	29,29	35,67	33,37	32,44
5 - bezpečnost	13,69	13,83	16,58	19,58	18,55
6 - veřejná správa	55,20	68,29	67,83	69,03	71,88
<b>Součet (výdaje celkem)</b>	<b>323,37</b>	<b>422,59</b>	<b>400,8</b>	<b>426,28</b>	<b>439,17</b>

**Výdaje za služby v podrobnějším členění:**



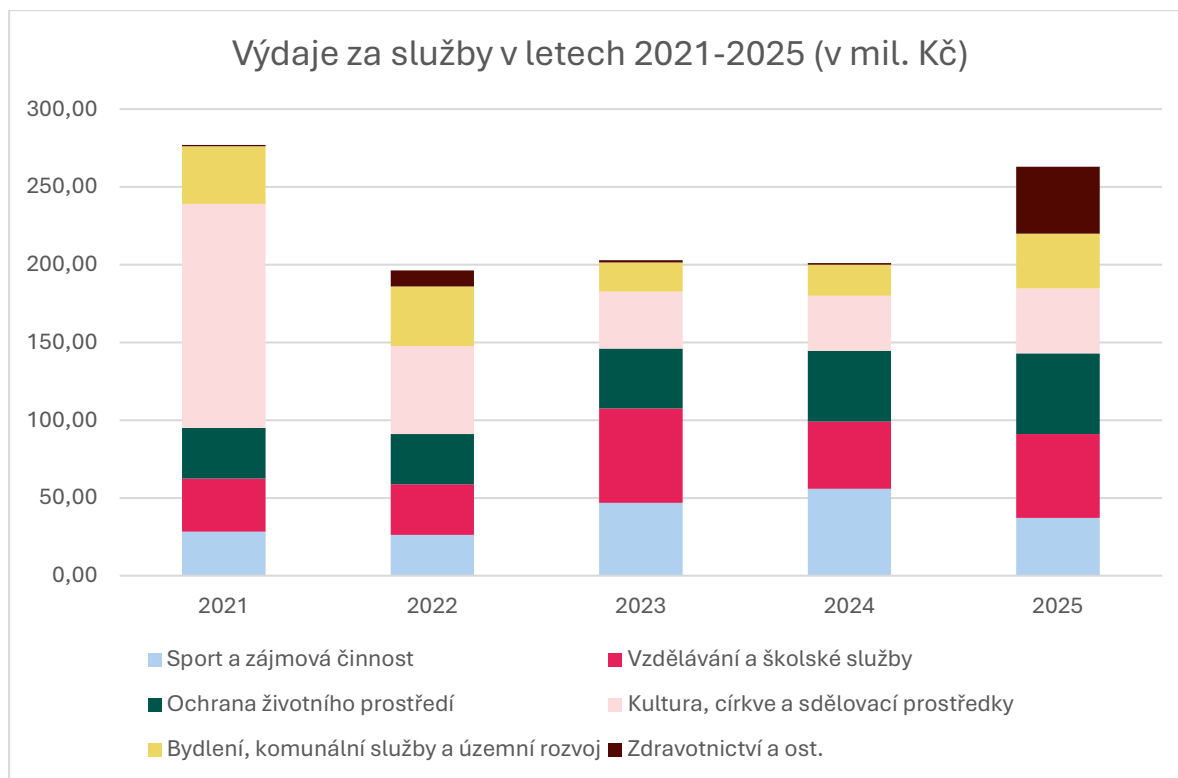

### Provozní rozpočet

Pokud se na hospodaření podíváme přes provozní rozpočet, zjistíme, že přebytek provozního rozpočtu je za rok 2025 téměř 114 mil. Kč, což představuje úsporu 26 % běžných příjmů.

### Bilance provozního rozpočtu od roku 2021 (v tis. Kč):

	2021	2022	2023	2024	2025
Daňové příjmy	271.972,1	328.097,8	363.289,4	354.241,5	359.586,3
Nedaňové příjmy	11.874,3	14.261,3	18.994,9	20.980,9	32.553,0
Přijaté dotace neinvestiční	65.771,7	40.756,0	54.467,5	45.156,8	52.327,8
<b>Provozní příjmy celkem</b>	<b>349.618,1</b>	<b>383.115,1</b>	<b>436.752,3</b>	<b>420.379,2</b>	<b>444.467,1</b>
Běžné výdaje	235.133,2	268.383,0	304.509,6	297.941,2	330.518,5
<b>Provozní výdaje celkem</b>	<b>235.133,2</b>	<b>268.383,0</b>	<b>304.509,6</b>	<b>297.941,2</b>	<b>330.518,5</b>
<b>Saldo provozního rozpočtu</b>	<b>114.484,9</b>	<b>114.732,1</b>	<b>132.242,7</b>	<b>122.438,0</b>	<b>113.948,6</b>
Index provozních úspor	32,75 %	29,95 %	30,28 %	29,13 %	25,64 %

## Přijaté transfery (dotace)

**Neinvestiční** přijaté transfery (52,3 mil. Kč) jsou tvořeny zejména dotacemi od Ústeckého kraje (27,6 mil. Kč), dotacemi ze státního rozpočtu (15,3 mil. Kč) a příspěvkem na výkon státní správy (8,0 mil. Kč).

Velká část dotací byly tzv. průtokové (celkem 38,2 mil. Kč), z toho Městský ústav sociálních služeb získal od Ústeckého kraje dotaci na zajištění sociálních služeb ve výši 25,1 mil. Kč.

**Investiční** přijaté dotace byly v roce 2025 ve výši 26,3 mil. Kč, z toho 25,2 mil. Kč bylo na akci regenerace sídliště ulice Pod Stadionem, ulice Královéhradecká, OC Jednota a jejich okolí.

## Porovnání přijatých transferů (dotací) od roku 2021:

v tis. Kč	2021	2022	2023	2024	2025
Neinvestiční dotace	65.771,7	40.756,0	54.467,5	45.156,8	52.327,8
Investiční dotace	40.184,2	34.612,3	4.466,9	5.740,7	26.311,1
<b>Přijaté dotace celkem</b>	<b>105.955,9</b>	<b>75.368,3</b>	<b>58.934,4</b>	<b>58.934,4</b>	<b>78.638,9</b>

Další informace najdete v příloze č. 4.

## Stavy na účtech města

Na běžných účtech města zůstalo ke konci roku 95 mil. Kč, dalších 77 mil. Kč je na termínovaných a spořicíh účtech a 100 mil. Kč v majetkových cenných papírech k obchodování.

Na účtech podnikatelské činnosti města (správa majetku) bylo 23 mil. Kč.

## Podnikatelská činnost

V podnikatelské (hospodářské) činnosti města je zajišťována oblast bytového a nebytového hospodářství. Tato činnost se sleduje mimo rozpočtové příjmy a výdaje města a také účtování probíhá odděleně.

## Porovnání nákladů a výnosů podnikatelské činnosti od roku 2021:

v tis. Kč	2021	2022	2023	2024	2025
Výnosy	6.430,2	7.306,4	8.961,3	10.987,8	11.929,8
Náklady	4.842,1	4.911,3	7.712,4	8.528,8	8.228,4
<b>Výsledek hospodaření</b>	<b>1.588,2</b>	<b>2.395,1</b>	<b>1.249,0</b>	<b>2.458,9</b>	<b>3.698,4</b>

Další informace najdete v příloze č. 5.

## Příspěvkové organizace

Město bylo v roce 2025 zřizovatelem celkem osmi příspěvkových organizací, z toho je pět příspěvkových organizací z oblasti školství (střední škola a základní škola, dvě základní školy, základní umělecká škola a mateřská škola), jedna z oblasti sociálních věcí (MÚSS), jedna z oblasti kultury (Zámek) a jedna z oblasti sportu (SSZ), která však zahájila svou činnost až v roce 2026. Ke dni 20.02.2025 byla zrušena příspěvková organizace Veřejné služby, protože neprovozovala žádnou činnost.

Příspěvky na provoz všech příspěvkových organizací činily za rok 62,6 mil. Kč. Všechny příspěvkové organizace skončily kladným výsledkem hospodaření. Podklady pro schvalování účetních závěrek všech příspěvkových organizací sestavené k 31.12.2025 jsou zkompletované a připravené k projednání radou města, která je schválí v souladu se zákonem a rozhodne o rozdělení výsledků hospodaření do fondů.

V příloze č. 10 je připojen přehled hospodaření příspěvkových organizací – výsledovky a rozvahy.

### Přehled příspěvkových organizací města – stav k 31.12.2025:

IČO	Název	Klasifikace COFOG (funkce, účel)
72745029	Mateřská škola, Klášterec nad Ohří, Lípová 570, příspěvková organizace	Preprimární vzdělávání
65082125	Městský ústav sociálních služeb Klášterec nad Ohří, příspěvková organizace	Stáří
23273682	Správa sportovních zařízení Klášterce nad Ohří	Rekreační a sportovní služby
46787496	Střední škola a základní škola Klášterec nad Ohří	Nižší sekundární vzdělávání
46787488	Základní škola, Klášterec nad Ohří, Krátká 676, okres Chomutov	Nižší sekundární vzdělávání
46787593	Základní škola, Klášterec nad Ohří, Školní 519, okres Chomutov	Nižší sekundární vzdělávání
46787534	Základní umělecká škola, Klášterec nad Ohří, J. Á. Komenského 677, okres Chomutov	Vzdělávání nedefinované podle úrovně
47792311	Zámek Klášterec nad Ohří, příspěvková organizace	Kulturní služby

## **Společnosti, v nichž má město majetkovou účast**

### **Klášterecká kyselka, s. r. o. – podíl města 100 %**

Společnost Klášterecká kyselka plní pro město Klášterec nad Ohří od roku 2015 tzv. „malé“ technické služby.

Dle rámcové smlouvy vykonává společnost pro město zejména tyto činnosti:

- Správa a údržba hřbitova
- Nakládání s odpady – zajištění úklidu města, likvidace černých skládek, úklid kontejnerových stání, svoz odpadkových košů
- Údržba a úklid komunikací, úklid schodišť, prostranství a zastávek MHD, údržba dešťové kanalizace
- Kontrola, údržba, opravy a instalace dopravního značení
- Údržba městské zeleně a zeleně v průmyslové zóně Verne
- Údržba zeleně zámeckého parku a lázeňského parku
- Údržba majetku města – provoz a údržba veřejných WC, údržba objektů, mobiliáře a kašen, městských bytů
- Údržba a kontrola dětských hřišť a sportovišť
- Správa a údržba veřejného osvětlení (od roku 2023)
- Údržba městských lesů (od roku 2024)

Účetní výkazy (předběžné) společnosti Klášterecká kyselka, s. r. o. jsou přílohou č. 11.

### **Lázně Evženie a. s. – podíl města 49 %**

Lázně Evženie, a.s., mají od 20. ledna 2022 dva akcionáře - město Klášterec nad Ohří vlastní 49 % akcií a Priessnitzovy léčebné lázně a. s. 51 % akcií.

Během roku 2022 se plnily veškeré kroky z akcionářské dohody dle harmonogramu, například doplacení základního kapitálu. Společnost se zaměřila na nastavení vnitřních procesů z hlediska základního fungování společnosti, prozatím nevyvíjí hlavní činnost svého podnikání a většinou prací se zabývá představenstvo společnosti.

Co se týče hospodaření Lázní Evženie, a.s., v roce 2021 se navýšil základní kapitál dle společenské smlouvy na 112 milionů Kč. Město Klášterec nad Ohří vložilo do podniku majetek formou nepeněžitýho vkladu dle znaleckého posudku, jednalo se o nemovitý majetek v lázeňském areálu. Priessnitzovy léčebné lázně, a.s., vložily do podniku peněžitý vklad.

V roce 2025 společnost úspěšně získala stavební povolení a územní rozhodnutí ke stavbě nového lázeňského domu dle návrhu Ing. arch. Jaroslava Ševčíka, o které žádala v roce 2024. Dokončila tak přípravnou fázi projektu a oba akcionáři

společnosti se začali zabývat financováním stavby. Zároveň, i vzhledem k prodlužující se době realizace stavby, se společnost rozhodla vypracovat projekty k opravě střechy nad bazénem stávajícího provozu a opravy budovy pitného pavilonu Evženie. Společnost dále intenzivně komunikovala s nájemníkem areálu, Nemocnicí Kadaň s.r.o., a řešila průběžnou údržbu a opravy.

V roce 2025 také došlo k naplnění finančních závazků z akcionářské dohody oběma akcionáři a společnost dále zhodnocovala volné finanční prostředky, což opět znamenalo kladný roční výsledek v řádech několika milionů Kč.

### **Majetkové účasti města v jiných právnických osobách k 31.12.2025 (bez příspěvkových organizací):**

<b>IČO</b>	<b>Název právnické osoby</b>	<b>Vliv přímý (%)</b>	<b>Vliv nepřímý (%)</b>	<b>Podíl přímý (%)</b>	<b>Podíl nepřímý (%)</b>
25013866	Klášterecká kyselka, s.r.o.	100,00%	0,00%	100,00%	0,00%
27359174	Lázně Evženie a.s.	49,00%	0,00%	49,00%	0,00%
28750721	Destinační agentura Dolní Poohří, o.p.s.	20,00%	0,00%	20,00%	0,00%
49099469	Severočeská vodárenská společnost a.s.	1,43%	0,00%	1,43%	0,00%
47324651	Euroregion Krušnohoří	0,81%	0,00%	0,81%	0,00%
25005553	Skládka Tušimice a.s.	0,57%	0,00%	0,57%	0,00%
63113074	Svaz měst a obcí České republiky	0,04%	0,00%	0,04%	0,00%
65992466	Sdružení historických sídel Čech, Moravy a Slezska	0,01%	0,00%	0,01%	0,00%

**Zpráva nezávislého auditora o výsledku přezkoumání hospodaření** v roce 2025 byla projednána a předána dne 05.05.2026. Zpráva o výsledku přezkoumání hospodaření je uvedena v příloze č. 1, závěr zprávy je na straně 5. Protože auditor při přezkoumání hospodaření nezjistil žádné chyby a nedostatky a nezjistil ani žádná případná rizika, která by mohla mít negativní dopad v budoucnosti, navrhuji zastupitelům města v souladu s § 17 odst. 7 zákona č. 250/2000 Sb., o rozpočtových pravidlech územních rozpočtů, v platném znění, vyslovit souhlas s celoročním hospodařením města v roce 2025, a to bez výhrad.

Podrobné údaje o plnění rozpočtu a další informace vč. celé zprávy nezávislého auditora jsou uvedeny v přílohách, které jsou obsahem závěrečného účtu za rok 2025.

Další informace o hospodaření města v roce 2025 jsou k dispozici u vedoucí finančního odboru.

Závěrečný účet bude před projednáním v zastupitelstvu města zveřejněn v souladu se zákonem na úřední desce a také na:

<https://www.klasterec.cz/mesto-a-urad/hospodareni-mesta/zaverecne-ucty/>

Připomínky k závěrečnému účtu je možno uplatnit písemně do 10.06.2026 nebo ústně při jeho projednávání na zasedání zastupitelstva města.

V Klášterci nad Ohří dne 5. května 2026

Ing. Veronika Dlouhá  
vedoucí finančního odboru

# **ZPRÁVA NEZÁVISLÉHO AUDITORA**

## **o výsledku přezkoumání hospodaření**

Podle zákona č. 93/2009 Sb., o auditorech a o změně některých zákonů, ve znění pozdějších předpisů (dále jen „zákon o auditorech“), auditorského standardu č. 52, dalších relevantních předpisů vydaných Komorou auditorů České republiky, podle ustanovení § 42 zákona č. 128/2000 Sb., o obcích (obecní zřízení), ve znění pozdějších předpisů a podle ustanovení § 10 zákona č. 420/2004 Sb., o přezkoumávání hospodaření územních samosprávných celků a dobrovolných svazků obcí, ve znění pozdějších předpisů (dále jen „zákon č. 420/2004 Sb.“).

*pro územní samosprávný celek*

***MĚSTO KLÁŠTEREC NAD OHŘÍ***

**IČO: 002 61 939**

**za období od 1. 1. 2025 do 31. 12. 2025**

## I. VŠEOBECNÉ INFORMACE

**Statutární orgán územního samosprávného celku (dále jen „územní celek“):**

Ing. Štefan Drozd  
starosta města Klášterec nad Ohří

**Auditor/auditorská společnost: ADaKa s.r.o., licence KA ČR č. 409**

Vešlavínova 1957/10 400  
11 Ústí nad Labem

**Jména osob provádějících přezkoumání hospodaření územního celku:**

Ing. Radka Maxová – auditor (osv. č. 1890)  
Ing. Denisa Häuslerová – člen kontrolní skupiny

**Místo přezkoumání:**

**Klášterec nad Ohří – městský úřad  
Náměstí Dr. E. Beneše 85  
431 51 Klášterec nad Ohří**

**Vymezení pravomoci auditora k provedení přezkoumání hospodaření územního celku:**

Auditor/auditorská společnost provedla přezkoumání hospodaření územního celku v souladu s ustanovením § 4 odst. 7 zákona č. 420/2004 Sb., ustanovením § 2 písm. c) zákona o auditorech.

**Období, ve kterém bylo přezkoumání hospodaření provedeno:**

- Dílčí přezkoumání hospodaření proběhlo ve dnech od 22.10.2025 do 19.12.2025
- Závěrečné přezkoumání proběhlo dne 7.4.2026

**Určení zahájení a ukončení přezkoumání hospodaření města Klášterec nad Ohří auditorskou společností**

- Podpis smlouvy o přezkoumání hospodaření – 3.9.2025
- Kontrola součástí účetní závěrky k 31. 12. 2024 – 27.4.2026

## II. PŘEDMĚT PŘEZKOUMÁNÍ

Předmětem přezkoumání jsou podle ustanovení § 2 odst. 1 zákona č. 420/2004 Sb. údaje o ročním hospodaření, tvořící součást závěrečného účtu podle § 17 odst. 2 a 3 zákona č. 250/2000 Sb., o rozpočtových pravidlech územních rozpočtů, ve znění pozdějších předpisů, a to:

- a) plnění příjmů a výdajů rozpočtu včetně peněžních operací, týkajících se rozpočtových prostředků,
- b) finanční operace, týkající se tvorby a použití peněžních fondů,
- c) náklady a výnosy podnikatelské činnosti územního celku,
- d) peněžní operace, týkající se sdružených prostředků vynakládaných na základě smlouvy mezi dvěma nebo více územními celky, anebo na základě smlouvy s jinými právníckými nebo fyzickými osobami,
- e) finanční operace, týkající se cizích zdrojů ve smyslu právních předpisů o účetnictví,
- f) hospodaření a nakládání s prostředky poskytnutými z Národního fondu a s dalšími prostředky ze zahraničí poskytnutými na základě mezinárodních smluv,

- g) vyúčtování a vypořádání finančních vztahů ke státnímu rozpočtu, k rozpočtům krajů, k rozpočtům obcí, k jiným rozpočtům, ke státním fondům a k dalším osobám.

Předmětem přezkoumání v souladu s ustanovením § 2 odst. 2 zákona č. 420/2004 Sb. jsou dále oblasti:

- a) nakládání a hospodaření s majetkem ve vlastnictví územního celku,
- b) nakládání a hospodaření s majetkem státu, s nímž hospodaří územní celek,
- c) zadávání a uskutečňování veřejných zakázek, s výjimkou úkonů a postupů přezkoumaných orgánem dohledu podle zákona č. 134/2016 Sb., o zadávání veřejných zakázek, ve znění pozdějších předpisů,
- d) stav pohledávek a závazků a nakládání s nimi,
- e) ručení za závazky fyzických a právnických osob,
- f) zastavování movitých a nemovitých věcí ve prospěch třetích osob,
- g) zřizování věcných břemen k majetku územního celku,
- h) účetnictví vedené územním celkem,
- i) ověření poměru dluhu územního celku k průměru jeho příjmů za poslední 4 rozpočtové roky podle právního předpisu upravujícího rozpočtovou odpovědnost.

### III. HLEDISKA PŘEZKOUMÁNÍ HOSPODAŘENÍ

Předmět přezkoumání podle ustanovení § 3 zákona č. 420/2004 Sb. (viz bod II. této zprávy) se ověřuje z hlediska:

- a) dodržování povinností stanovených zvláštními právními předpisy,
- b) souladu hospodaření s finančními prostředky ve srovnání s rozpočtem,
- c) dodržení účelu poskytnuté dotace nebo návratné finanční výpomoci a podmínek jejich použití,
- d) věcné a formální správnosti dokladů o přezkoumávaných operacích.

Při provádění přezkoumání hospodaření auditor posuzuje soulad hospodaření s následujícími právními předpisy, popř. jejich vybranými ustanoveními:

- zákonem č. 420/2004 Sb., o přezkoumávání hospodaření územních samosprávných celků a dobrovolných svazků obcí, ve znění pozdějších předpisů,
- vyhláškou č. 5/2014 Sb., o způsobu, termínech a rozsahu údajů předkládaných pro hodnocení plnění státního rozpočtu, rozpočtů státních fondů, rozpočtů územních samosprávných celků a rozpočtů dobrovolných svazků,
- zákonem č. 250/2000 Sb., o rozpočtových pravidlech územních rozpočtů, ve znění pozdějších předpisů, a souvisejícími prováděcími právními předpisy:
- vyhláškou č. 412/2021 Sb., o rozpočtové skladbě, ve znění pozdějších předpisů,
- zákonem č. 563/1991 Sb., o účetnictví, ve znění pozdějších předpisů, a souvisejícími prováděcími právními předpisy:
  - vyhláškou č. 410/2009 Sb., kterou se provádějí některá ustanovení zákona č. 563/1991 Sb., o účetnictví, ve znění pozdějších předpisů, pro některé vybrané účetní jednotky,
  - vyhláškou č. 383/2009 Sb., o účetních záznamech v technické formě vybraných účetních jednotek a jejich předávání do centrálního systému účetních informací státu a o požadavcích na technické a smíšené formy účetních záznamů (technická vyhláška o účetních záznamech),

- českými účetními standardy pro některé vybrané účetní jednotky, které vedou účetnictví podle vyhlášky č. 410/2009 Sb.,
- vyhláškou č. 270/2010 Sb., o inventarizaci majetku a závazků,
- zákonem č. 128/2000 Sb., o obcích, ve znění pozdějších předpisů,
- sdělením Ministerstva vnitra č. 295/2024 Sb. o vyhlášení výše základny pro výpočet odměn členů zastupitelstev územních samosprávných celků podle zákona č. 128/2000 Sb., o obcích (obecní zřízení), ve znění pozdějších předpisů
- zákonem č. 134/2016 Sb., o zadávání veřejných zakázek, ve znění pozdějších předpisů,
- zákonem č. 243/2000 Sb., o rozpočtovém určení výnosů některých daní územních samosprávným celkům a některým státním fondům (zákon o rozpočtovém určení daní), ve znění pozdějších předpisů,
- zákonem č. 320/2001 Sb. o finanční kontrole ve veřejné správě a o změně některých zákonů, ve znění pozdějších předpisů,
- zákonem č. 23/2017 Sb., o pravidlech rozpočtové odpovědnosti ve znění pozdějších předpisů.

#### **IV. DEFINOVÁNÍ ODPOVĚDNOSTÍ**

Za hospodaření, které bylo předmětem přezkoumání, a za jeho zobrazení v účetních a finančních výkazech je odpovědný statutární orgán města Klášterec nad Ohří.

Naší úlohou je, na základě provedeného přezkoumání hospodaření, vydat zprávu o výsledku přezkoumání hospodaření. V souladu se zákonem o auditorech a Etickým kodexem přijatým Komorou auditorů České republiky jsme na územním celku nezávislí a splnili jsme i další etické povinnosti vyplývající z uvedených předpisů. Rovněž jsme splnili požadavky týkající se řízení kvality stanovené mezinárodním standardem pro řízení kvality ISQM 2.

Přezkoumání hospodaření jsme provedli v souladu se zákonem o auditorech, auditorským standardem č. 52 a dalšími relevantními předpisy vydanými Komorou auditorů České republiky a s ustanoveními § 2, 3 a 10 zákona č. 420/2004 Sb. Podle těchto předpisů jsme povinni naplánovat a provést přezkoumání hospodaření tak, abychom získali omezenou jistotu, zda hospodaření města Klášterec nad Ohří je v souladu s hledisky přezkoumání hospodaření (viz bod III. této zprávy).

#### **V. RÁMCOVÝ ROZSAH PRACÍ**

Za účelem vykonání přezkoumání hospodaření města Klášterec nad Ohří a vyjádření závěru zprávy byly použity postupy ke shromáždění dostatečných a vhodných důkazních informací. Tyto postupy jsou svým rozsahem menší než u zakázky poskytující přiměřenou jistotu a jsou auditorem aplikovány na základě jeho odborného úsudku včetně vyhodnocení rizik významných chyb a nedostatků. Při vyhodnocování těchto rizik auditor bere v úvahu vnitřní kontrolní systém územního celku. Použité postupy zahrnují výběrový způsob šetření a významnost jednotlivých skutečností.

Označení všech dokladů a jiných materiálů využitých při přezkoumání hospodaření města Klášterec nad Ohří je uvedeno v samostatné příloze, která je nedílnou součástí této zprávy. V rámci přezkoumání hospodaření města Klášterec nad Ohří činil auditor i další kroky a využíval i další informace, které nejsou součástí tohoto označení.

## VI. ZÁVĚR ZPRÁVY O VÝSLEDKU PŘEZKOUMÁNÍ HOSPODAŘENÍ

### A. VYJÁDŘENÍ K SOULADU HOSPODAŘENÍ S HLEDISKY PŘEZKOUMÁNÍ HOSPODAŘENÍ

Na základě námi provedeného přezkoumání hospodaření města Klášterec nad Ohří jsme nezjistili žádnou skutečnost, která by nás vedla k přesvědčení, že přezkoumávané hospodaření není ve všech významných (materiálních) ohledech v souladu s hledisky přezkoumání hospodaření uvedenými v bodě III. této zprávy.

### B. VYJÁDŘENÍ OHLEDNĚ CHYB A NEDOSTATKŮ

Zákon č. 420/2004 Sb., o přezkoumávání hospodaření územních samosprávných celků a dobrovolných svazků obcí, ve znění pozdějších předpisů, stanoví, abychom ve zprávě uvedli závěr podle ustanovení § 10 odst. 2 písm. d) a odst. 3 citovaného zákona. Toto ustanovení vyžaduje, abychom ve své zprávě o výsledku přezkoumání hospodaření uvedli, zda při přezkoumání hospodaření byly zjištěny chyby a nedostatky a v čem případně spočívaly, a to bez ohledu na jejich významnost a jejich vztah k hospodaření města Klášterec nad Ohří jako celku.

**Při přezkoumání hospodaření města Klášterec nad Ohří za rok 2025 jsme nezjistili žádné chyby a nedostatky.**

### C. UPOZORNĚNÍ NA PŘÍPADNÁ RIZIKA

Nezjistili jsme rizika podle ustanovení § 10 odst. 2 písm. b) zákona č. 420/2004 Sb., o přezkoumávání hospodaření územních samosprávných celků a dobrovolných svazků obcí, ve znění pozdějších předpisů, která mohou mít negativní dopad na hospodaření územního celku Klášterec nad Ohří v budoucnosti.

### D. PODÍL POHLEDÁVEK A ZÁVAZKŮ NA ROZPOČTU MĚSTA KLÁŠTEREC NAD OHŘÍ A PODÍL ZASTAVENÉHO MAJETKU NA CELKOVÉM MAJETKU MĚSTA KLÁŠTEREC NAD OHŘÍ

<b>Podíl pohledávek na rozpočtu</b>		
A	Vymezení pohledávek	<b>21 358 476,68 Kč</b>
	<i>Celková hodnota dlouhodobých pohledávek</i>	<i>873 600,00 Kč</i>
B	Vymezení rozpočtových příjmů	<b>472 235 807,60 Kč</b>
A/B * 100%	Výpočet podílu pohledávek na rozpočtu	<b>4,52 %</b>
<b>Podíl závazků na rozpočtu</b>		
C	Vymezení závazků	<b>17 094 484,89 Kč</b>
B	Vymezení rozpočtových příjmů	<b>472 235 807,60 Kč</b>
	<i>Celková hodnota dlouhodobých závazků</i>	<i>0,00 Kč</i>
C/B * 100%	Výpočet podílu závazků na rozpočtu	<b>3,62 %</b>
<b>Podíl zastaveného majetku na celkovém majetku</b>		
D	Vymezení zastaveného majetku	<b>0,00 Kč</b>
E	Vymezení majetku pro výpočet ukazatele	<b>2 798 259 236,30 Kč</b>
D/E * 100 %	Výpočet podílu zastaveného majetku na celkovém majetku	<b>0,00 %</b>

## **E. VYJÁDŘENÍ K POMĚRU DLUHU MĚSTA KLÁŠTEREC N/O K POMĚRU JEHO PŘÍJMŮ ZA POSLEDNÍ ČTYŘI ROZPOČTOVÉ ROKY PODLE PRÁVNÍHO PŘEDPISU UPRAVUJÍCÍHO ROZPOČTOVOU ODPOVĚDNOST**

Zákon č. 420/2004 Sb. stanoví, abychom v naší zprávě uvedli výrok o tom, že dluh města Klášterec nad Ohří nepřekročil 60 % průměru jeho příjmů za poslední čtyři rozpočtové roky. V opačném případě jsme povinni uvést, o kolik dluh územního celku překročil průměr jeho příjmů.

**Dluh města Klášterec nad Ohří nepřekročil 60 % průměru jeho příjmů za poslední čtyři rozpočtové roky.**

## **VII. DALŠÍ INFORMACE**

Město Klášterec nad Ohří své právo uvedené v § 7 písm. c) zákona 420/2004 Sb. nevyužilo a nevydalo písemné stanovisko k návrhu zprávy o výsledku přezkoumání hospodaření.

Vyhotoveno v Ústí nad Labem dne 27.4.2026

Podpis auditora:

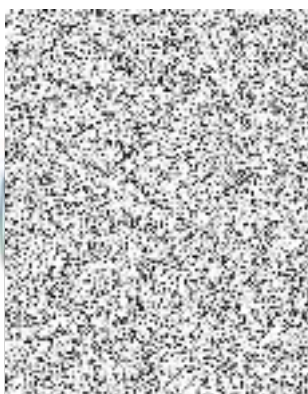

Auditorská společnost:  
**ADaKa s.r.o.**  
Veslavínova 10, Ústí n. L.  
1890 č. osvědčení KAČR 409

Odpovědný auditor:  
**Ing. Radka Maxová**  
č. osvědčení KAČR

Zpráva projednána se statutárním orgánem města Klášterec nad Ohří dne ..... 2026.

Zpráva projednána s Finančním výborem zastupitelstva města Klášterec nad Ohří dne .....  
2026.

Zpráva předána statutárnímu orgánu města Klášterec nad Ohří dne ..... 2026.

---

**Ing. Štefan Drozd**  
starosta města

---

**Ing. Veronika Dlouhá**  
vedoucí finančního odboru

**Přílohy zprávy o výsledku přezkoumání hospodaření:**

Příloha A      Označení všech dokladů a jiných materiálů využitých při přezkoumání hospodaření.

**Označení všech dokladů a jiných materiálů využitých při přezkoumání hospodaření**

- Účetní závěrka za rok 2025 (rozhlava, výkaz zisku a ztráty a příloha účetní závěrky) města Klášterec nad Ohří
- Výkaz pro hodnocení plnění rozpočtu FIN 2-12M
- Obratová předvaha k 31. 12. 2025
- Účtový rozvrh 2025
- Nové či aktualizované směrnice
- Návrh rozpočtu na rok 2025 včetně údajů o jeho zveřejnění
- Schválený rozpočet na rok 2025
- Rozpočtový výhled na období 2025–2027
- Souhrn rozpočtových opatření za rok 2025
- Závěrečný účet za rok 2024
- Inventarizační zpráva o provedené inventarizaci za rok 2025
- Inventarizační zápisy z fyzické i dokladové inventury za rok 2025
- Inventurní soupisy za rok 2025
- Usnesení a zápisy ze zasedání ZM, RM za rok 2025
- Zápisy z jednání kontrolního a finančního výboru za rok 2025
- Přehled o tvorbě a čerpání sociálního fondu za rok 2025
- Přehled bankovních účtů – zůstatky k 30.9.2025 a k 31. 12. 2025
- Přehled přijatých a poskytnutých dotací za rok 2025
- Dokumentace k vybraným dotacím přijatým i poskytnutým městem Klášterec nad Ohří v roce 2025, včetně jejich vyúčtování
- Dokumentace k vybranému zařazenému a vyřazenému majetku v roce 2025
- Vybrané majetkové smlouvy
- Dokumentace k vybraným veřejným zakázkám v roce 2025
- Mzdová rekapitulace za prosinec 2025
- Mzdové listy vybraných zastupitelů 2025
- Majetek zřízených organizací k 31.12.2025
- Účetní deník k 30. 9. 2025 a k 31. 12. 2025
- Kniha faktur přijatých k 30.9.2025
- Vybrané faktury přijaté květen, říjen, prosinec 2025
- Vzorek pokladních dokladů z roku 2025
- Faktury vybrané období 10 a 12/2025 a 1/2026
- Ostatní relevantní podklady k přezkumu za rok 2025

## BILANCE PŘÍJMŮ A VÝDAJŮ

údaje v tis. Kč

Věcný obsah	Skutečnost 2024	Schválený rozp. 2025	Upravený rozp. 2025	Skutečnost 2025	Index 25/24
<b>Příjmy</b>	<b>427 461,0</b>	<b>372 885,6</b>	<b>441 684,5</b>	<b>472 235,8</b>	<b>1,10</b>
Daňové příjmy	354 241,5	322 235,0	328 951,2	359 586,3	1,02
Nedaňové příjmy	20 980,9	7 180,0	27 285,6	32 553,2	1,55
Kapitálové příjmy	1 341,1	500,0	1 000,0	1 457,4	1,09
Přijaté transfery	50 897,5	42 970,6	84 447,6	78 638,9	1,54
<b>Výdaje</b>	<b>447 084,8</b>	<b>372 885,6</b>	<b>688 114,0</b>	<b>439 172,2</b>	<b>0,98</b>
Běžné výdaje	297 941,2	338 065,6	409 478,1	330 518,7	1,11
Kapitálové výdaje	149 143,6	34 820,0	278 635,9	108 653,5	0,73
<b>Saldo Příjmy - Výdaje</b>	<b>-19 623,8</b>	<b>0,0</b>	<b>-246 429,5</b>	<b>33 063,6</b>	
<b>Financování</b>	<b>19 623,8</b>	<b>0,0</b>	<b>246 429,5</b>	<b>-33 063,6</b>	<b>-1,68</b>
Převod zůstatku z minulého roku	19 863,7	0,0	246 429,5	-2 827,5	-0,14
Aktivní krátkodobé operace řízení likvidity	0,0	0,0	0,0	-30 000,0	---
Opravné položky k peněžním operacím	-239,9	0,0	0,0	-236,0	0,98

# PŘÍJMY A FINANCOVÁNÍ

údaje v tis. Kč

ZKR / KAP / POL			Název akce	Skutečnost 2024	Schválený rozp. 2025	Upravený rozp. 2025	Skutečnost 2025	Plnění %
			<b>Daňové příjmy</b>	<b>354 241,5</b>	<b>322 235,0</b>	<b>328 951,2</b>	<b>359 586,3</b>	<b>109,3 %</b>
			<b>Daně</b>	<b>323 077,1</b>	<b>303 000,0</b>	<b>308 956,2</b>	<b>335 615,2</b>	<b>108,6 %</b>
001-001	OFI	1xxx	Sdílené daně	273 760,7	260 000,0	260 000,0	285 415,9	109,8 %
001-002	OFI	1511	Daň z nemovitých věcí	43 821,1	43 000,0	43 000,0	44 243,1	102,9 %
001-003	OFI	1122	Daň z příjmů právnických osob za obce	5 495,4	0,0	5 956,2	5 956,2	100,0 %
			<b>Správní poplatky</b>	<b>897,8</b>	<b>665,0</b>	<b>975,0</b>	<b>1 181,4</b>	<b>121,2 %</b>
			<b>Poplatky</b>	<b>30 266,6</b>	<b>18 570,0</b>	<b>19 020,0</b>	<b>22 789,7</b>	<b>119,8 %</b>
003-001	OFI	134x	Místní poplatky z vybraných činností a služeb	11 184,0	10 470,0	10 920,0	11 344,3	103,9 %
003-002	OFI	133x	Poplatky a odvody v oblasti životního prostředí	58,8	100,0	100,0	32,7	32,7 %
003-003	OFI	138x	Daně, poplatky a jiná obdobná peněžítá plnění v oblasti hazardních her	19 023,8	8 000,0	8 000,0	11 412,7	142,7 %
			<b>Nedaňové příjmy</b>	<b>20 980,9</b>	<b>7 180,0</b>	<b>27 285,6</b>	<b>32 553,2</b>	<b>119,3 %</b>
			<b>Příjmy z vlastní činnosti a odvody přebytků organizací s přímým vztahem</b>	<b>16 449,8</b>	<b>6 620,0</b>	<b>23 870,0</b>	<b>26 961,1</b>	<b>113,0 %</b>
001-001	OFI	211x	Příjmy z vlastní činnosti	7 205,6	4 650,0	6 900,0	8 830,4	128,0 %
001-003	OFI	213x	Příjmy z pronájmu majetku	3 176,5	1 470,0	3 070,0	3 231,7	105,3 %
001-004	OFI	214x	Výnosy z finančního majetku	6 067,7	500,0	13 900,0	14 783,3	106,4 %
			<b>Přijaté sankční platby a vratky transferů</b>	<b>1 851,7</b>	<b>300,0</b>	<b>952,3</b>	<b>2 072,8</b>	<b>217,6 %</b>
002-001	OFI	221x	Přijaté sankční platby	494,2	300,0	300,0	409,6	136,5 %
002-002	OFI	222x	Přijaté vratky transferů a ostatní příjmy z finančního vypořádání předchozích let	1 357,5	0,0	652,3	1 663,2	255,0 %
			<b>Příjmy z prodeje nekapitálového majetku a ostatní nedaňové příjmy</b>	<b>2 636,2</b>	<b>260,0</b>	<b>2 463,3</b>	<b>3 512,2</b>	<b>142,6 %</b>
			<b>Přijaté splátky půjčených prostředků</b>	<b>43,0</b>	<b>0,0</b>	<b>0,0</b>	<b>7,0</b>	<b>0,0 %</b>
			<b>Fondy - příjmy</b>	<b>0,1</b>	<b>0,0</b>	<b>0,0</b>	<b>0,1</b>	<b>0,0 %</b>
005-001	OFI	2xxx	Sociální fond	0,1	0,0	0,0	0,1	0,0 %
			<b>Kapitálové příjmy</b>	<b>1 341,1</b>	<b>500,0</b>	<b>1 000,0</b>	<b>1 457,4</b>	<b>145,7 %</b>
			<b>Příjmy z prodeje dlouhodobého majetku a ostatní kapitálové příjmy</b>	<b>1 341,1</b>	<b>500,0</b>	<b>1 000,0</b>	<b>1 457,4</b>	<b>145,7 %</b>
001-001	OFI	3111	Příjmy z prodeje pozemků	991,1	500,0	1 000,0	1 457,4	145,7 %
001-002	OFI	3113	Příjmy z prodeje ostatního hmotného dlouhodobého majetku	286,0	0,0	0,0	0,0	0,0 %
001-003	OFI	3112	Příjmy z prodeje ostatních nemovitostí a jejich částí	64,0	0,0	0,0	0,0	0,0 %
			<b>Přijaté transfery</b>	<b>50 897,5</b>	<b>42 970,6</b>	<b>84 447,6</b>	<b>78 638,9</b>	<b>93,1 %</b>
			<b>Neinvestiční přijaté transfery</b>	<b>45 156,8</b>	<b>42 970,6</b>	<b>55 213,8</b>	<b>52 327,8</b>	<b>94,8 %</b>
001-001	OFI	4111	NIV - z všeobecné pokladní správy státního rozpočtu	920,0	372,0	377,5	377,5	100,0 %
001-002	OFI	4112	NIV - ze státního rozpočtu v rámci souhrnného dotačního vztahu	9 478,5	9 500,0	8 009,8	8 009,8	100,0 %
001-003	OFI	4113	NIV - ze státních fondů	986,4	0,0	0,0	0,0	0,0 %
001-004	OFI	4116	NIV - ostatní ze státního rozpočtu	6 801,9	4 003,0	15 297,8	15 348,6	100,3 %
001-005	OFI	4121	NIV - od obcí	12,1	0,0	0,0	14,0	0,0 %
001-006	OFI	4122	NIV - od krajů	26 213,4	28 895,6	30 606,7	27 576,9	90,1 %
001-007	OFI	4131	NIV - z vlastních fondů hospodářské činnosti	744,5	200,0	922,0	1 001,0	108,6 %
			<b>Investiční přijaté transfery</b>	<b>5 740,7</b>	<b>0,0</b>	<b>29 233,8</b>	<b>26 311,1</b>	<b>90,0 %</b>
002-001	OFI	4213	IV - ze státních fondů	4 782,8	0,0	3 522,7	600,0	17,0 %
002-002	OFI	4216	IV - ostatní ze státního rozpočtu	957,9	0,0	25 514,1	25 514,1	100,0 %
002-003	OFI	4222	IV - od krajů	0,0	0,0	197,0	197,0	100,0 %
			<b>Převod zůstatku z minulého roku</b>	<b>19 863,7</b>	<b>0,0</b>	<b>246 429,5</b>	<b>-2 827,5</b>	<b>-1,1 %</b>
			<b>Aktivní krátkodobé operace řízení likvidity</b>	<b>0,0</b>	<b>0,0</b>	<b>0,0</b>	<b>-30 000,0</b>	<b>0,0 %</b>
			<b>Opravné položky k peněžním operacím</b>	<b>-239,9</b>	<b>0,0</b>	<b>0,0</b>	<b>-236,0</b>	<b>0,0 %</b>

# BĚŽNÉ VÝDAJE

údaje v tis. Kč

ZKR / KAP / PAR			Název akce	Skutečnost 2024	Schválený rozp. 2025	Upravený rozp. 2025	Skutečnost 2025	Plnění %
			<b>Organizační úsek</b>	<b>1 136,0</b>	<b>1 720,0</b>	<b>1 850,0</b>	<b>1 359,8</b>	<b>73,5 %</b>
			<b>Organizační úsek - běžné výdaje</b>	<b>1 136,0</b>	<b>1 720,0</b>	<b>1 850,0</b>	<b>1 359,8</b>	<b>73,5 %</b>
001-001	ORG	6171	Výdaje místní správa (úřad)	934,9	1 285,0	1 335,0	1 023,2	76,6 %
001-002	ORG	6112	Výdaje zastupitelstvo	201,1	435,0	515,0	336,5	65,3 %
			<b>Odbor výstavby a rozvoje města</b>	<b>23 365,1</b>	<b>27 682,9</b>	<b>42 003,7</b>	<b>26 758,8</b>	<b>63,7 %</b>
			<b>Odbor výstavby a rozvoje města - běžné výdaje</b>	<b>23 365,1</b>	<b>27 682,9</b>	<b>42 003,7</b>	<b>26 758,8</b>	<b>63,7 %</b>
001-001	OVR	3xxx	Školská zařízení - běžné výdaje	7 681,8	5 040,0	7 025,6	6 672,1	95,0 %
001-002	OVR	3412	Aquapark - běžné výdaje	813,1	3 350,0	2 705,3	1 181,4	43,7 %
001-003	OVR		Drobné akce - běžné výdaje	326,4	100,0	1 857,9	238,7	12,8 %
001-004	OVR	2212	Opravy komunikací	3 383,1	8 500,0	13 568,4	6 698,4	49,4 %
001-005	OVR	3639	Okolní obce - běžné výdaje	0,0	200,0	200,0	94,5	47,3 %
001-006	OVR	3322	Zámek - běžné výdaje	2 399,4	3 100,0	3 018,0	2 799,8	92,8 %
001-007	OVR	3412	Sportovní zařízení v majetku obce	3 924,6	3 441,0	6 109,9	4 668,1	76,4 %
001-008	OVR	3322	Program regenerace MPZ	1 049,2	200,0	1 254,1	1 163,0	92,7 %
001-009	OVR	3412	Alšovka - běžné výdaje	1 599,1	401,9	251,9	77,5	30,8 %
001-010	OVR	3313	Kino - běžné výdaje	65,0	2 100,0	1 106,5	98,5	8,9 %
001-011	OVR	2219	Chodníky, cesty, parkoviště, cyklostezky apod.	1 595,3	1 000,0	1 592,9	810,5	50,9 %
001-013	OVR	4350	MÚSS - běžné výdaje	477,2	200,0	128,0	13,3	10,4 %
001-014	OVR	1014	Psí útulek - běžné výdaje	5,4	50,0	50,0	7,0	14,0 %
001-015	OVR	2115	Úspory energií	0,0	0,0	589,6	132,8	22,5 %
001-016	OVR	3322	Zachování a obnova kulturních památek	0,0	0,0	841,9	533,4	63,4 %
001-017	OVR	2143	Cestovní ruch - běžné výdaje	45,4	0,0	65,6	65,6	100,0 %
001-018	OVR	3745	Zeleň	0,0	0,0	1 638,0	1 504,2	91,8 %
			<b>Odbor místního hospodářství, dopravy a životního prostředí</b>	<b>71 871,2</b>	<b>81 507,4</b>	<b>85 376,6</b>	<b>81 877,2</b>	<b>95,9 %</b>
			<b>Údržba města a ostatní výdaje</b>	<b>15 277,2</b>	<b>19 830,0</b>	<b>20 305,5</b>	<b>18 489,9</b>	<b>91,1 %</b>
001-001	OMH	221x	Pozemní komunikace - údržba	7 793,6	8 950,0	9 232,8	8 539,9	92,5 %
001-002	OMH	2229	Odtahy vozidel	6,0	0,0	0,0	13,5	0,0 %
001-003	OMH	2321	Dešťová kanalizace - údržba	653,6	1 200,0	820,0	692,6	84,5 %
001-004	OMH	342x	Dětská hřiště - běžné výdaje	569,2	690,0	750,0	712,5	95,0 %
001-005	OMH	3631	Veřejné osvětlení - běžné výdaje	3 913,3	5 900,0	5 564,8	5 204,6	93,5 %
001-006	OMH	3632	Hřbitov - běžné výdaje	218,8	140,0	481,3	471,1	97,9 %
001-007	OMH	1014	Veterinární péče	139,7	150,0	150,0	63,2	42,1 %
001-008	OMH	3639	Městský mobiliář - běžné výdaje	505,2	700,0	740,0	462,6	62,5 %
001-009	OMH	3639	Komunální služby - běžné výdaje	1 461,8	2 100,0	2 566,6	2 329,9	90,8 %
001-010	OMH	332x	Kulturní památky	16,1	0,0	0,0	0,0	0,0 %
			<b>Doprava</b>	<b>5 672,8</b>	<b>6 150,0</b>	<b>5 924,3</b>	<b>5 775,9</b>	<b>97,5 %</b>
002-001	OMH	2292	Městská hromadná doprava	4 737,2	4 800,0	4 897,0	4 792,8	97,9 %
002-002	OMH	22xx	Doprava ostatní	935,6	1 350,0	1 027,3	983,1	95,7 %
			<b>Odpady</b>	<b>28 186,2</b>	<b>29 230,0</b>	<b>32 684,5</b>	<b>31 706,3</b>	<b>97,0 %</b>
003-001	OMH	3722	Komunální odpady	26 921,1	27 740,0	31 154,5	30 314,6	97,3 %
003-002	OMH	3721	Nebezpečné odpady	106,6	150,0	150,0	55,2	36,8 %
003-003	OMH	3723	Ostatní odpady	133,9	150,0	150,0	147,7	98,5 %
003-004	OMH	3729	Ostatní nakládání s odpady	1 024,5	1 190,0	1 230,0	1 188,8	96,7 %
			<b>Veřejná zeleň</b>	<b>17 137,5</b>	<b>17 473,0</b>	<b>18 786,3</b>	<b>18 629,2</b>	<b>99,2 %</b>
004-001	OMH	3745	Veřejná zeleň - běžné výdaje	17 137,5	17 473,0	18 786,3	18 629,2	99,2 %
			<b>Životní prostředí</b>	<b>5 597,5</b>	<b>8 824,4</b>	<b>7 676,0</b>	<b>7 275,9</b>	<b>94,8 %</b>
005-001	OMH	1032	Lesní hospodářství	5 597,5	8 824,4	7 676,0	7 275,9	94,8 %

# BĚŽNÉ VÝDAJE

údaje v tis. Kč

ZKR / KAP / PAR			Název akce	Skutečnost 2024	Schválený rozp. 2025	Upravený rozp. 2025	Skutečnost 2025	Plnění %
			<b>Odbor vnitřní správy</b>	<b>8 450,0</b>	<b>9 298,4</b>	<b>11 345,2</b>	<b>9 438,3</b>	<b>83,2 %</b>
			<b>Běžné výdaje - činnost místní správy</b>	<b>7 523,6</b>	<b>9 178,4</b>	<b>10 728,4</b>	<b>8 820,2</b>	<b>82,2 %</b>
001-001	OVS	6171	Ochranné pomůcky	31,2	35,0	40,0	26,8	67,0 %
001-002	OVS	6171	Léky a zdravotnický materiál	7,2	4,0	4,3	4,3	100,0 %
001-003	OVS	6171	Drobný dlouhodobý hmotný majetek	371,4	850,0	1 030,0	905,6	87,9 %
001-004	OVS	6171	Nákup materiálu jinde nezařazený	734,0	812,0	1 042,0	940,5	90,3 %
001-005	OVS	6171	Studená voda	118,0	154,5	140,4	110,3	78,6 %
001-006	OVS	6171	Teplo	64,6	58,8	71,0	63,0	88,8 %
001-007	OVS	6171	Plyn	644,1	813,6	813,6	710,0	87,3 %
001-008	OVS	6171	Elektrická energie	680,7	732,8	794,3	693,0	87,3 %
001-009	OVS	6171	Pohonné hmoty a maziva	78,5	120,0	120,0	59,2	49,3 %
001-010	OVS	6171	Služby pošt	298,6	300,0	300,0	286,0	95,3 %
001-011	OVS	6171	Služby telekomunikací a radiokomunikací	228,7	266,9	273,9	242,8	88,6 %
001-012	OVS	6171	Nájemné	155,1	190,0	213,0	205,4	96,4 %
001-013	OVS	6171	Zpracování dat a služby související s informačními a komunikačními technologiemi	2 640,1	2 997,0	3 197,0	2 813,3	88,0 %
001-014	OVS	6171	Nákup ostatních služeb	598,2	543,8	785,0	758,7	96,6 %
001-015	OVS	6171	Opravy a udržování	711,0	1 000,0	1 461,1	924,5	63,3 %
001-016	OVS	6171	Programové vybavení	133,6	300,0	440,0	74,0	16,8 %
001-017	OVS	6171	Teplá voda	0,0	0,0	2,9	2,9	100,0 %
001-017	OVS	6171	Podlimitní technické zhodnocení	28,5	0,0	0,0	0,0	0,0 %
			<b>Běžné výdaje - občanské záležitosti</b>	<b>115,7</b>	<b>120,0</b>	<b>120,0</b>	<b>119,0</b>	<b>99,2 %</b>
002-001	OVS	3399	Věcné dary - matrika	115,7	120,0	120,0	119,0	99,2 %
			<b>Účelové dotace</b>	<b>810,7</b>	<b>0,0</b>	<b>496,8</b>	<b>499,1</b>	<b>100,5 %</b>
003-001	OVS	6402	Vratky dotací	10,0	0,0	119,3	119,3	100,0 %
003-002	OVS	6114	Volby do Parlamentu ČR	0,0	0,0	377,5	379,8	100,6 %
003-002	OVS	6117	Volby do EP	310,6	0,0	0,0	0,0	0,0 %
003-003	OVS	6115	Volby do ÚK a do Senátu	490,0	0,0	0,0	0,0	0,0 %
			<b>Odbor správy majetku a bytového fondu</b>	<b>2 568,9</b>	<b>3 800,3</b>	<b>5 512,3</b>	<b>3 079,8</b>	<b>55,9 %</b>
			<b>Odbor správy majetku a bytového fondu - běžné výdaje</b>	<b>2 568,9</b>	<b>3 800,3</b>	<b>5 512,3</b>	<b>3 079,8</b>	<b>55,9 %</b>
001-001	OSM	3639	Nájemné - pozemky, půda	96,6	111,8	111,8	98,6	88,2 %
001-003	OSM	3613	Opravy pronajatého majetku ve vlastnictví města	0,0	85,0	85,0	0,0	0,0 %
001-004	OSM	6xxx	Pojištění	1 315,0	2 025,0	2 825,0	1 993,3	70,6 %
001-005	OSM	6171	Majetkoprávní činnost (§ 6171)	649,7	780,0	1 205,0	522,8	43,4 %
001-006	OSM	3639	Komunální služby a územní rozvoj	13,9	25,0	52,0	35,1	67,4 %
001-007	OSM	3412	Sportovní zařízení - služby	25,8	35,0	35,0	26,2	74,9 %
001-008	OSM		Elektrická energie	231,4	395,0	695,0	166,3	23,9 %
001-009	OSM		Vodné, stočné	39,8	83,5	143,5	37,7	26,3 %
001-010	OSM	3412	Plyn	192,1	250,0	350,0	199,8	57,1 %
001-011	OSM	2219	Podlimitní věcná břemena	4,6	10,0	10,0	0,0	0,0 %
			<b>Odbor finanční</b>	<b>90 518,2</b>	<b>98 417,0</b>	<b>108 479,8</b>	<b>96 491,1</b>	<b>88,9 %</b>
			<b>Platové výdaje</b>	<b>57 267,9</b>	<b>69 575,0</b>	<b>70 892,1</b>	<b>61 931,9</b>	<b>87,4 %</b>
001-001	OFI	6112	Platové výdaje, cestovné - zastupitelstvo	3 908,0	4 570,0	4 570,0	3 971,6	86,9 %
001-002	OFI	6171	Platové výdaje, náhrady, cestovné, stravenky - úřad	39 396,9	49 980,0	51 085,5	42 549,0	83,3 %
001-003	OFI	5512	Platové výdaje - požární ochrana	1 395,6	1 525,0	1 736,6	1 574,3	90,7 %
001-004	OFI	5311	Platové výdaje - městská policie	12 567,4	13 500,0	13 500,0	13 837,0	102,5 %
			<b>OFI - ostatní běžné výdaje</b>	<b>8 298,6</b>	<b>2 170,0</b>	<b>8 126,2</b>	<b>7 877,5</b>	<b>96,9 %</b>
002-001	OFI		Správní výdaje	8 141,3	2 170,0	8 126,2	7 811,5	96,1 %

# BĚŽNÉ VÝDAJE

údaje v tis. Kč

ZKR / KAP / PAR			Název akce	Skutečnost 2024	Schválený rozp. 2025	Upravený rozp. 2025	Skutečnost 2025	Plnění %
002-002	OFI	6171	Poskytované zálohy vlastní pokladně	157,3	0,0	0,0	19,2	0,0 %
002-003	OFI	6402	Vratky transferů z předchozích let	0,0	0,0	0,0	46,8	0,0 %
			<b>Dotace z rozpočtu města - programové</b>	<b>6 327,9</b>	<b>8 000,0</b>	<b>8 066,2</b>	<b>6 519,1</b>	<b>80,8 %</b>
003-001	OFI	3xxx	Programová dotace - podpora činnosti	5 000,0	5 000,0	5 000,0	5 000,0	100,0 %
003-002	OFI		Programová dotace - projekty pro děti a mládež	425,4	500,0	500,0	494,1	98,8 %
003-003	OFI	3xxx	Programová dotace - kulturní akce	452,5	500,0	500,0	500,0	100,0 %
003-004	OFI	351x	Dotace na podporu lékařských služeb	350,0	500,0	1 050,0	0,0	0,0 %
003-005	OFI	3326	Dotace na obnovu nemovitostí v MPZ	100,0	500,0	900,0	500,0	55,6 %
003-006	OFI		Dotace - ostatní	0,0	1 000,0	116,2	25,0	21,5 %
			<b>Dotace z rozpočtu města - individuální</b>	<b>18 021,5</b>	<b>18 672,0</b>	<b>20 374,8</b>	<b>19 227,2</b>	<b>94,4 %</b>
004-001	OFI	2xxx	Dotace - provoz pramenů	400,0	400,0	450,0	450,0	100,0 %
004-002	OFI	3412	Dotace - provoz ZS a sportovišť	9 132,0	9 000,0	9 000,0	8 952,0	99,5 %
004-003	OFI	3412	Dotace - provoz fotbalového hřiště Rašovice	600,0	680,0	680,0	680,0	100,0 %
004-004	OFI	3412	Dotace - provoz fotbalového hřiště "umělka"	1 199,6	1 400,0	1 400,0	1 400,0	100,0 %
004-005	OFI	3412	Dotace - provoz tenisového areálu v lázních	233,0	250,0	250,0	235,0	94,0 %
004-006	OFI	3412	Dotace - provoz aquaparku	1 200,0	1 200,0	1 200,0	1 200,0	100,0 %
004-007	OFI	3412	Dotace - provoz lyžařského areálu Alšovka	650,0	650,0	650,0	650,0	100,0 %
004-008	OFI	3419	Dotace - sport	700,0	700,0	800,0	800,0	100,0 %
004-009	OFI	3412	Dotace - provoz sauny	0,0	80,0	80,0	0,0	0,0 %
004-010	OFI	4341	Dotace - sociální služby	1 450,0	1 450,0	1 570,0	1 570,0	100,0 %
004-011	OFI	3522	Dotace - Nemocnice Kadaň	681,1	1 200,0	1 950,0	1 205,9	61,8 %
004-012	OFI	2143	Dotace - Destinační agentura	250,0	250,0	250,0	250,0	100,0 %
004-013	OFI	1014	Dotace - psí útulek	600,0	612,0	612,0	612,0	100,0 %
004-014	OFI		Individuální dotace a NFV ostatní	925,8	800,0	1 482,8	1 222,3	82,4 %
			<b>Projekt - integrace cizinců</b>	<b>0,0</b>	<b>0,0</b>	<b>1 020,5</b>	<b>935,5</b>	<b>91,7 %</b>
			<b>Finanční dary</b>	<b>602,3</b>	<b>0,0</b>	<b>0,0</b>	<b>0,0</b>	<b>0,0 %</b>
005-001	OFI	3611	Finanční dary - RD Ciboušovská	602,3	0,0	0,0	0,0	0,0 %
			<b>Odbor komunikace a cestovního ruchu</b>	<b>3 426,5</b>	<b>4 242,0</b>	<b>4 503,0</b>	<b>3 518,9</b>	<b>78,1 %</b>
			<b>Vztahy s veřejností</b>	<b>1 272,2</b>	<b>2 070,0</b>	<b>2 215,0</b>	<b>1 393,7</b>	<b>62,9 %</b>
001-001	OKO	2143	Cestovní ruch	1 268,8	1 760,0	1 905,0	1 393,7	73,2 %
001-002	OKO	6223	Spolupráce se zahraničím	3,4	10,0	10,0	0,0	0,0 %
001-003	OKO	2143	Nové projekty	0,0	300,0	300,0	0,0	0,0 %
			<b>Vnitřní obchod</b>	<b>297,0</b>	<b>602,0</b>	<b>627,0</b>	<b>569,0</b>	<b>90,8 %</b>
002-001	OKO	2141	Vnitřní obchod	297,0	602,0	627,0	569,0	90,8 %
			<b>Kultura</b>	<b>370,1</b>	<b>300,0</b>	<b>375,0</b>	<b>363,4</b>	<b>96,9 %</b>
003-001	OKO	3319	Kulturní akce	254,7	200,0	237,0	228,3	96,3 %
003-002	OKO	3317	Výstavy v galerii Kryt	115,4	100,0	138,0	135,0	97,8 %
			<b>Sdělovací prostředky</b>	<b>1 178,7</b>	<b>1 270,0</b>	<b>1 286,0</b>	<b>1 171,7</b>	<b>91,1 %</b>
004-001	OKO	3349	Kláštecké noviny	581,9	600,0	600,0	533,9	89,0 %
004-002	OKO	3349	Webové stránky, mobilní rozhlas	183,5	240,0	240,0	185,8	77,4 %
004-003	OKO	3341	Kabelová televize	413,4	430,0	446,0	452,1	101,4 %
			<b>Společně napříč generacemi</b>	<b>308,5</b>	<b>0,0</b>	<b>0,0</b>	<b>21,1</b>	<b>0,0 %</b>
			<b>Odbor sociálních věcí, školství a sportu</b>	<b>91 758,2</b>	<b>95 305,0</b>	<b>110 069,8</b>	<b>104 051,5</b>	<b>94,5 %</b>
			<b>Sociální věci</b>	<b>46,9</b>	<b>2 508,0</b>	<b>196,0</b>	<b>137,9</b>	<b>70,4 %</b>
001-001	OSV		Sociální péče	13,5	76,0	76,0	56,4	74,2 %
001-002	OSV		Sociální věci - ostatní	-12,3	40,0	40,0	0,0	0,0 %
001-003	OSV	6171	Výkon sociální práce - dotace MPSV	45,7	2 392,0	80,0	81,5	101,9 %

## BĚŽNÉ VÝDAJE

údaje v tis. Kč

ZKR / KAP / PAR			Název akce	Skutečnost 2024	Schválený rozp. 2025	Upravený rozp. 2025	Skutečnost 2025	Plnění %
			<b>Školství</b>	<b>89,9</b>	<b>170,0</b>	<b>305,0</b>	<b>247,3</b>	<b>81,1 %</b>
002-001	OSV	3xxx	Školství - ostatní	89,9	170,0	305,0	247,3	81,1 %
			<b>Sport</b>	<b>16,6</b>	<b>50,0</b>	<b>50,0</b>	<b>2,2</b>	<b>4,4 %</b>
003-001	OSV	3419	Sport	16,6	50,0	50,0	2,2	4,4 %
			<b>Program Senior</b>	<b>228,0</b>	<b>300,0</b>	<b>300,0</b>	<b>283,2</b>	<b>94,4 %</b>
004-001	OSV	3429	Program Senior	228,0	300,0	300,0	283,2	94,4 %
			<b>Příspěvkové organizace</b>	<b>91 376,8</b>	<b>92 277,0</b>	<b>109 218,8</b>	<b>103 380,9</b>	<b>94,7 %</b>
005-001	OSV	3113	Základní škola Krátká	9 375,7	9 463,0	11 338,2	12 171,1	107,4 %
005-002	OSV	3113	Základní škola Školní	7 699,7	6 073,2	7 164,0	7 164,0	100,0 %
005-003	OSV	3113	Základní škola Petléřská	9 942,2	8 072,8	15 947,8	13 130,9	82,3 %
005-004	OSV	3231	Základní umělecká škola	1 285,8	1 130,0	1 820,6	1 817,1	99,8 %
005-005	OSV	3111	Mateřská škola	6 273,3	5 858,0	7 562,3	7 562,3	100,0 %
005-006	OSV	4350	Městský ústav sociálních služeb	29 650,1	33 030,0	34 030,0	30 604,6	89,9 %
005-007	OSV	33xx	Zámek	27 150,0	28 150,0	30 931,0	30 931,0	100,0 %
005-008	OSV	3119	Příspěvkové organizace - rezerva	0,0	500,0	425,0	0,0	0,0 %
			<b>Odbor stavebního úřadu a územního plánování</b>	<b>0,0</b>	<b>200,0</b>	<b>200,0</b>	<b>10,9</b>	<b>5,4 %</b>
001-001	OSU	2169	OSÚ - běžné výdaje	0,0	200,0	200,0	10,9	5,4 %
			<b>Civilní a požární ochrana</b>	<b>2 089,8</b>	<b>1 644,5</b>	<b>1 794,5</b>	<b>1 742,2</b>	<b>97,1 %</b>
			<b>Civilní ochrana, krizové řízení</b>	<b>60,0</b>	<b>80,0</b>	<b>80,0</b>	<b>69,9</b>	<b>87,4 %</b>
001-001	CPO	5212	Ochrana obyvatelstva - běžné výdaje	60,0	80,0	80,0	69,9	87,4 %
			<b>Požární ochrana</b>	<b>2 029,8</b>	<b>1 564,5</b>	<b>1 714,5</b>	<b>1 672,2</b>	<b>97,5 %</b>
002-001	CPO	5512	Požární ochrana - běžné výdaje	1 810,4	1 564,5	1 564,5	1 471,4	94,0 %
002-002	CPO	5512	Požární ochrana - výdaje pod ÚZ 00022	150,0	0,0	150,0	150,0	100,0 %
002-003	CPO	5512	Požární ochrana - výdaje pod ÚZ 14004	69,4	0,0	0,0	50,8	0,0 %
			<b>Městská policie</b>	<b>1 318,0</b>	<b>1 391,0</b>	<b>1 246,1</b>	<b>853,4</b>	<b>68,5 %</b>
001-001	MP	5311	Městská policie - běžné výdaje	1 070,5	1 366,0	1 221,1	853,4	69,9 %
001-002	MP	5311	Prevence kriminality	157,5	25,0	25,0	0,0	0,0 %
001-003	MP	5311	Městská policie - výdaje pod ÚZ 00022	90,0	0,0	0,0	0,0	0,0 %
			<b>Rezervy města</b>	<b>0,0</b>	<b>11 437,1</b>	<b>35 677,1</b>	<b>0,0</b>	<b>0,0 %</b>
001-001	OFI	6409	Rezerva města	0,0	7 880,3	14 310,3	0,0	0,0 %
			<b>Rezervy dle směrnic (fondy)</b>	<b>0,0</b>	<b>2 556,8</b>	<b>21 333,4</b>	<b>0,0</b>	<b>0,0 %</b>
002-001	OFI	5213	Havarijní fond	0,0	850,5	12 206,6	0,0	0,0 %
002-002	OFI	3119	Fond na opravu školských zařízení	0,0	1 422,8	8 843,3	0,0	0,0 %
002-003	OFI	3722	Fond odpadu	0,0	283,5	283,5	0,0	0,0 %
			<b>Společně pro Klášterec</b>	<b>0,0</b>	<b>1 000,0</b>	<b>33,3</b>	<b>0,0</b>	<b>0,0 %</b>
			<b>Fondy - výdaje</b>	<b>1 439,3</b>	<b>1 420,0</b>	<b>1 420,0</b>	<b>1 336,8</b>	<b>94,1 %</b>
			<b>Sociální fond</b>	<b>1 439,3</b>	<b>1 420,0</b>	<b>1 420,0</b>	<b>1 336,8</b>	<b>94,1 %</b>

## BĚŽNÉ VÝDAJE SOUHRN

údaje v tis. Kč

ZKR / KAP / PAR		Název akce	Skutečnost 2024	Schválený rozp. 2025	Upravený rozp. 2025	Skutečnost 2025	Plnění %
		<b>BĚŽNÉ VÝDAJE CELKEM</b>	<b>297 941,2</b>	<b>338 065,6</b>	<b>409 478,1</b>	<b>330 518,7</b>	<b>80,7 %</b>
	ORG	Organizační úsek	1 136,0	1 720,0	1 850,0	1 359,8	73,5 %
	OVR	Odbor výstavby a rozvoje města	23 365,1	27 682,9	42 003,7	26 758,8	63,7 %
	OMH	Odbor místního hospodářství, dopravy a životního prostředí	71 871,2	81 507,4	85 376,6	81 877,2	95,9 %
	OVS	Odbor vnitřní správy	8 450,0	9 298,4	11 345,2	9 438,3	83,2 %
	OSM	Odbor správy majetku a bytového fondu	2 568,9	3 800,3	5 512,3	3 079,8	55,9 %
	OFI	Odbor finanční	90 518,2	98 417,0	108 479,8	96 491,1	88,9 %
	OKO	Odbor komunikace a cestovního ruchu	3 426,5	4 242,0	4 503,0	3 518,9	78,1 %
	OSV	Odbor sociálních věcí, školství a sportu	91 758,2	95 305,0	110 069,8	104 051,5	94,5 %
	OSU	Odbor stavebního úřadu a územního plánování	0,0	200,0	200,0	10,9	5,4 %
	CPO	Civilní a požární ochrana	2 089,8	1 644,5	1 794,5	1 742,2	97,1 %
	MP	Městská policie	1 318,0	1 391,0	1 246,1	853,4	68,5 %
	OFI	Rezervy města	0,0	11 437,1	35 677,1	0,0	0,0 %
	MU	Fondy - výdaje	1 439,3	1 420,0	1 420,0	1 336,8	94,1 %

# KAPITÁLOVÉ VÝDAJE

údaje v tis. Kč

ZKR / KAP / PAR			Název akce	Upravený rozp. 2025	Skutečnost 2025	Převod do 2026	Úspora	Plnění %
			<b>Odbor výstavby a rozvoje města</b>	<b>125 264,2</b>	<b>37 279,9</b>	<b>0,0</b>	<b>87 984,3</b>	<b>29,8 %</b>
			<b>Školská zařízení</b>	<b>13 919,7</b>	<b>4 739,4</b>	<b>0,0</b>	<b>9 180,3</b>	<b>34,0 %</b>
001-001	OVR	3113	ZŠ Krátká	40,2	28,1	0,0	12,1	69,8 %
001-002	OVR	3113	ZŠ Školní	23,0	36,3	0,0	-13,3	157,9 %
001-003	OVR	3111	MŠ Dlouhá	250,0	0,0	0,0	250,0	0,0 %
001-004	OVR	3113	ZŠ Petléřská	10 490,8	4 263,6	0,0	6 227,2	40,6 %
001-005	OVR	3113	Modernizace ZŠ - OPST výzva 71	2 489,8	175,4	0,0	2 314,3	7,0 %
001-006	OVR	31xx	Konektivita ZŠ - výzva 77	626,0	236,0	0,0	390,0	37,7 %
			<b>Pozemní komunikace</b>	<b>32 904,9</b>	<b>16 579,2</b>	<b>0,0</b>	<b>16 325,7</b>	<b>50,4 %</b>
002-001	OVR	2219	Regenerace sídlišť	19 115,7	11 102,2	0,0	8 013,5	58,1 %
002-002	OVR	2219	Parkoviště	249,7	151,2	0,0	98,4	60,6 %
002-003	OVR	2212	Sílnice	2 396,3	625,1	0,0	1 771,2	26,1 %
002-004	OVR	2219	Chodníky	8 558,8	3 941,9	0,0	4 616,9	46,1 %
002-005	OVR	2219	Cyklostezky	1 514,2	614,7	0,0	899,5	40,6 %
002-006	OVR	2219	Autobusové nádraží, Dopravní terminál	1 070,2	144,0	0,0	926,2	13,5 %
			<b>OVR - ostatní kapitálové výdaje</b>	<b>78 439,6</b>	<b>15 961,3</b>	<b>0,0</b>	<b>62 478,3</b>	<b>20,3 %</b>
003-002	OVR	3632	Hřbitov	1 578,4	0,0	0,0	1 578,4	0,0 %
003-003	OVR	2115	FVE	20 081,2	3 202,5	0,0	16 878,7	15,9 %
003-004	OVR	3421	Hřiště	2 543,1	2 000,3	0,0	542,8	78,7 %
003-005	OVR	3429	Park "STŘED"	4 477,0	4 141,5	0,0	335,5	92,5 %
003-006	OVR	2143	Podpora cestovního ruchu - investice	1 540,5	93,2	0,0	1 447,3	6,0 %
003-007	OVR	3613	Budovatelská 486	200,0	0,0	0,0	200,0	0,0 %
003-008	OVR	3392	Kulturní centrum	504,3	317,7	0,0	186,6	63,0 %
003-009	OVR	4350	MÚSS	177,0	102,0	0,0	75,0	57,6 %
003-010	OVR	3412	Sportovní areál - investice	12 683,8	2 140,8	0,0	10 543,0	16,9 %
003-011	OVR	3429	Předprostor zámeckého parku, hřiště, loděnice	195,8	0,0	0,0	195,8	0,0 %
003-012	OVR	3631	Veřejné osvětlení	14,8	0,0	0,0	14,8	0,0 %
003-013	OVR	3639	Kontejnerová státní	469,3	64,1	0,0	405,1	13,7 %
003-014	OVR	3412	Aquapark	2 626,9	-44,8	0,0	2 671,7	-1,7 %
003-015	OVR	3639	Zázemí technických služeb - KK	6,0	0,0	0,0	6,0	0,0 %
003-016	OVR	3429	Loděnice	242,0	0,0	0,0	242,0	0,0 %
003-017	OVR	5512	Garáže a sklad ul. Petléřská	1 000,0	44,8	0,0	955,2	4,5 %
003-018	OVR	3326	Klášterecká Jeseň - obnova kapličky	760,0	631,3	0,0	128,7	83,1 %
003-019	OVR	3412	Lyžařský areál Alšovka	212,8	62,8	0,0	150,0	29,5 %
003-020	OVR	3613	Zdravotní středisko Sadová	472,2	234,7	0,0	237,5	49,7 %
003-021	OVR	3412	Tenisový klub	20,0	20,0	0,0	0,0	100,0 %
003-022	OVR	3613	Zdravotní středisko Královéhradecká	250,0	0,0	0,0	250,0	0,0 %
003-023	OVR	4350	Nový domov pro seniory	2 500,0	0,0	0,0	2 500,0	0,0 %
003-024	OVR	3329	Kruhová pec	701,8	701,8	0,0	0,0	100,0 %
003-025	OVR	3313	Letní kino	408,7	408,7	0,0	0,0	100,0 %
003-026	OVR	3322	Weberův dům - městské muzeum	20 552,9	288,2	0,0	20 264,7	1,4 %
003-027	OVR	3313	Kino Egerie	67,7	67,7	0,0	0,0	100,0 %
003-028	OVR	36xx	Klášterecká Jeseň	241,5	241,5	0,0	0,0	100,0 %
003-029	OVR	3326	Lestkov - kaplička	203,1	33,9	0,0	169,2	16,7 %
003-030	OVR	3900	Foodtrailer	921,5	921,5	0,0	0,0	100,0 %
003-031	OVR	6171	Rekonstrukce objektu Polní 683	2 618,6	118,6	0,0	2 500,0	4,5 %
003-032	OVR	6171	Radnice	168,6	168,6	0,0	0,0	100,0 %

# KAPITÁLOVÉ VÝDAJE

údaje v tis. Kč

ZKR / KAP / PAR			Název akce	Upravený rozp. 2025	Skutečnost 2025	Převod do 2026	Úspora	Plnění %
			<b>Odbor finanční</b>	<b>45 000,0</b>	<b>40 806,0</b>	<b>0,0</b>	<b>4 194,0</b>	<b>90,7 %</b>
			<b>Majetkové podíly</b>	<b>45 000,0</b>	<b>40 806,0</b>	<b>0,0</b>	<b>4 194,0</b>	<b>90,7 %</b>
001-001	OFI		Lázně Evzenie a.s.	45 000,0	40 806,0	0,0	4 194,0	90,7 %
			<b>Odbor místního hospodářství, dopravy a životního prostředí</b>	<b>2 254,2</b>	<b>2 192,8</b>	<b>0,0</b>	<b>61,3</b>	<b>97,3 %</b>
			<b>Dětská hřiště, dopravní hřiště</b>	<b>1 660,0</b>	<b>1 647,4</b>	<b>0,0</b>	<b>12,6</b>	<b>99,2 %</b>
001-001	OMH	3421	Dětská hřiště	1 660,0	1 647,4	0,0	12,6	99,2 %
			<b>OMH - ostatní kapitálové výdaje</b>	<b>594,2</b>	<b>545,5</b>	<b>0,0</b>	<b>48,7</b>	<b>91,8 %</b>
002-001	OMH		OMH - drobné investiční akce	310,0	265,6	0,0	44,4	85,7 %
002-002	OMH	3632	Hřbitov - kapitálové výdaje	169,2	169,2	0,0	0,0	100,0 %
002-003	OMH	3631	Veřejné osvětlení - kapitálové výdaje	115,0	110,7	0,0	4,3	96,2 %
			<b>Odbor vnitřní správy</b>	<b>4 040,0</b>	<b>1 648,8</b>	<b>0,0</b>	<b>2 391,2</b>	<b>40,8 %</b>
			<b>OVS - kapitálové výdaje</b>	<b>4 040,0</b>	<b>1 648,8</b>	<b>0,0</b>	<b>2 391,2</b>	<b>40,8 %</b>
001-001	OVS	6171	OVS - Programové vybavení	1 540,0	377,2	0,0	1 162,8	24,5 %
001-002	OVS	6171	OVS - Budovy, haly a stavby	100,0	0,0	0,0	100,0	0,0 %
001-003	OVS	6171	OVS - Dopravní prostředky	1 400,0	1 161,4	0,0	238,6	83,0 %
001-004	OVS	6171	OVS - Výpočetní technika	1 000,0	110,3	0,0	889,7	11,0 %
			<b>Rezervy kapitálových výdajů</b>	<b>73 000,0</b>	<b>0,0</b>	<b>0,0</b>	<b>73 000,0</b>	<b>0,0 %</b>
			<b>Rezerva na rozvoj Klášterecké kyselky</b>	<b>2 500,0</b>	<b>0,0</b>	<b>0,0</b>	<b>2 500,0</b>	<b>0,0 %</b>
			<b>Rezerva na kapitálové výdaje</b>	<b>70 500,0</b>	<b>0,0</b>	<b>0,0</b>	<b>70 500,0</b>	<b>0,0 %</b>
			<b>Odbor správy majetku a bytového fondu</b>	<b>27 088,0</b>	<b>25 200,8</b>	<b>0,0</b>	<b>1 887,2</b>	<b>93,0 %</b>
			<b>OSM - kapitálové výdaje</b>	<b>27 088,0</b>	<b>25 200,8</b>	<b>0,0</b>	<b>1 887,2</b>	<b>93,0 %</b>
001-001	OSM		Nákup pozemků	13 000,0	11 259,7	0,0	1 740,3	86,6 %
001-002	OSM	3639	Nákup - budovy, haly a stavby	14 088,0	13 941,1	0,0	146,9	99,0 %
			<b>Odbor stavebního úřadu a územního plánování</b>	<b>450,0</b>	<b>127,0</b>	<b>0,0</b>	<b>323,0</b>	<b>28,2 %</b>
			<b>Územně plánovací dokumentace</b>	<b>450,0</b>	<b>127,0</b>	<b>0,0</b>	<b>323,0</b>	<b>28,2 %</b>
			<b>Městská policie</b>	<b>397,0</b>	<b>255,6</b>	<b>0,0</b>	<b>141,4</b>	<b>64,4 %</b>
			<b>MP - kapitálové výdaje</b>	<b>397,0</b>	<b>255,6</b>	<b>0,0</b>	<b>141,4</b>	<b>64,4 %</b>
001-001	MP	5311	MP - Stroje, přístroje a zařízení	397,0	255,6	0,0	141,4	64,4 %
			<b>Odbor sociálních věcí, školství a sportu</b>	<b>904,6</b>	<b>904,6</b>	<b>0,0</b>	<b>0,0</b>	<b>100,0 %</b>
			<b>OSV - kapitálové výdaje</b>	<b>904,6</b>	<b>904,6</b>	<b>0,0</b>	<b>0,0</b>	<b>100,0 %</b>
001-001	OSV	3321	Zámek	634,0	634,0	0,0	0,0	100,0 %
001-002	OSV	31xx	SŠ a ZŠ Klášterec nad Ohří	270,6	270,6	0,0	0,0	100,0 %
			<b>Civilní a požární ochrana</b>	<b>238,0</b>	<b>238,0</b>	<b>0,0</b>	<b>0,0</b>	<b>100,0 %</b>
			<b>Požární ochrana - kapitálové výdaje</b>	<b>238,0</b>	<b>238,0</b>	<b>0,0</b>	<b>0,0</b>	<b>100,0 %</b>
001-001	CPO	5512	PO - stroje, přístroje a zařízení	238,0	238,0	0,0	0,0	100,0 %

# KAPITÁLOVÉ VÝDAJE SOUHRN

údaje v tis. Kč

ZKR / KAP / PAR		Název akce	Upravený rozp. 2025	Skutečnost 2025	Převod do 2026	Úspora	Plnění %
		<b>KAPITÁLOVÉ VÝDAJE CELKEM</b>	<b>278 635,9</b>	<b>108 653,5</b>	<b>0,0</b>	<b>169 982,4</b>	<b>39,0 %</b>
	OVR	Odbor výstavby a rozvoje města	125 264,2	37 279,9	0,0	87 984,3	29,8 %
	OFI	Odbor finanční	45 000,0	40 806,0	0,0	4 194,0	90,7 %
	OMH	Odbor místního hospodářství, dopravy a životního prostředí	2 254,2	2 192,8	0,0	61,3	97,3 %
	OVS	Odbor vnitřní správy	4 040,0	1 648,8	0,0	2 391,2	40,8 %
	OFI	Rezervy kapitálových výdajů	73 000,0	0,0	0,0	73 000,0	0,0 %
	OSM	Odbor správy majetku a bytového fondu	27 088,0	25 200,8	0,0	1 887,2	93,0 %
	OSU	Odbor stavebního úřadu a územního plánování	450,0	127,0	0,0	323,0	28,2 %
	MP	Městská policie	397,0	255,6	0,0	141,4	64,4 %
	OSV	Odbor sociálních věcí, školství a sportu	904,6	904,6	0,0	0,0	100,0 %
	CPO	Civilní a požární ochrana	238,0	238,0	0,0	0,0	100,0 %

## **Inventarizační zpráva z provedené inventarizace majetku města Klášterce nad Ohří k 31.12.2025**

Inventarizace majetku města Klášterce nad Ohří byla provedena v souladu se směrnicí RM o inventarizaci majetku a závazků města Klášterce nad Ohří číslo 4/2015 a s Plánem inventur na rok 2025 k zajištění inventarizace majetku a závazků města Klášterce nad Ohří podle zákona o účetnictví č. 563/91 Sb., vyhlášky č. 410/2009 Sb., vyhlášky č. 270/2010 Sb. a ČÚS v platném znění ke dni 31.12.2025, který byl schválen Zastupitelstvem města Klášterce nad Ohří dne 26.06.2025 usnesení číslo ZM/1335/18/2025.

Město Kláštere nad Ohří užívá od roku 2009 „Agendový informační systém“ od firmy Marbes consulting s.r.o. Plzeň. Součástí tohoto systému je také vedení agendy majetku a účetnictví.

Předsedové, odpovědní vedoucí a členové inventarizačních komisí byli proškoleni, seznámeni s prováděním inventarizace, směrnicí a závaznými tiskopisy do 30.09.2025. V souladu s platnými předpisy byly vyhotoveny a podepsány podpisové vzory.

Na příspěvkových organizacích proběhlo taktéž školení k provádění inventarizace majetku a byly podepsány podpisové vzory.

Fyzické inventury movitého majetku se uskutečnily v měsíci říjnu 2025 dle rozpisu, který je součástí plánu inventur. Inventurní komise byly tříčlenné, předseda – člen zastupitelstva města, členové – odpovědný pracovník a zaměstnanec městského úřadu.

Při fyzických inventurách došlo ke kontrole nově vznikající organizační jednotky s názvem Technologie, k 30.09.2025 obsahovala technologii v Kulturním centru. Schválená inventarizační komise pro příspěvkovou organizaci Zámek Kláštere nad Ohří – středisko Kulturní centrum provedla fyzickou inventuru dané technologie.

Komisím byly předloženy inventurní seznamy majetku, které odpovídaly účetním stavům k 30.09.2025. Komise provedly fyzickou inventuru a odsouhlasily protokoly se seznamy majetku navrženého k vyřazení.

Majetek navržený inventurními komisemi k vyřazení schválila rada města dne 26.11.2025 usnesení číslo RM/4510/63/2025 a byl odepsán z účetní evidence do konce roku 2025.

V souladu s plánem inventur rovněž proběhly inventury majetku v příspěvkových organizacích, jejichž zřizovatelem je město Kláštere nad Ohří. Příspěvkové organizace hospodaří s movitým majetkem, který jim byl svěřen do správy na základě zřizovacích listin. Účetně jej příspěvkové organizace vedou ve svém účetnictví na majetkových účtech. Město hodnotu tohoto majetku vede v účetnictví na svém podrozvahovém účtu 909 dle jednotlivých příspěvkových organizací. Přehled příspěvkových organizací je součástí přílohy

k zápisu. Hodnota majetku na účtu 909 byla aktualizována v souladu s předloženými inventurami k 31.12.2025.

Dále byla provedena k 31.12.2025 dokladová inventura všech rozvahových a podrozvahových účtů, na kterých byly v daném inventarizačním období obraty nebo mají zůstatek. Inventurní soupisy jsou uloženy v účtámě na OFI a na OSM.

Město Klášterec nad Ohří vedle své hlavní činnosti zahrnuje do svého hospodaření také podnikatelskou (hospodářskou) činnost (dále jen VHČ), která spočívá ve správě bytového a nebytového fondu v majetku města. Účetnictví VHČ je stále sledováno mimo rozpočtové příjmy a výdaje města. Výsledek hospodaření VHČ je součástí účetní závěrky města a závěrečného účtu města, k 31.12.2025 je zpracována dokladová inventura všech rozvahových účtů, na kterých byly v daném inventarizačním období obraty nebo mají zůstatek.

Inventurní soupisy za město Klášterec nad Ohří jsou označeny číslem 1-107. Inventurní soupisy za VHČ jsou označeny číslem 1-22.

### **Při inventarizaci nebyly shledány inventarizační rozdíly významného charakteru.**

Průběžně je prováděna kontrola nedokončeného dlouhodobého nehmotného a hmotného majetku na účtech 041 – nedokončený dlouhodobý nehmotný majetek a 042 – nedokončený dlouhodobý hmotný majetek, a to ve spolupráci s odborem výstavby a rozvoje města (OVR), odborem finančním (OFI), odborem správy majetku a bytového fondu (OSM) a dalšími odbory.

Z účtu 041 byly v roce 2025 převedeny do užívání na majetkové účty dokončené investice v hodnotě 377.197,25 Kč.

Z účtu 042 byly v roce 2025 převedeny do užívání na majetkové účty dokončené investice v celkové hodnotě 196.174.106,73 Kč a pozemky v celkové hodnotě 8.459.355,71 Kč.

### **Mezi významné dokončené investice zařazené do užívání v roce 2025 uvádíme:**

- Regenerace lokality DC Jednota a okolí v celkové výši 22.877.694,20 Kč (vlastní podíl ve výši 10.000.818,19 Kč, dotace MMR ve výši 12.876.876,01 Kč)
- Propojení cyklostezky podél Kláštereckého potoka s lávkou u zimního stadionu v celkové výši 1.981.301,20 Kč
- Chodníky po obou stranách komunikace v ul. Osvobozená v celkové výši 11.292.025,18 Kč (vlastní podíl ve výši 4.474.711,17 Kč, dotace SFDI ve výši 6.817.314,01 Kč)
- Regenerace lokality ul. Pod Stadionem a okolí v celkové výši 28.428.540,51 Kč (vlastní podíl ve výši 22.245.197,15, dotace MMR ve výši 6.183.343,36 Kč)
- Regenerace lokality ul. Královéhradecká a okolí v celkové výši 35.219.286,89 Kč (vlastní podíl ve výši 29.035.943,52 Kč, dotace MMR ve výši 6.183.343,37 Kč)
- Zpevněná plocha pod pergolou a u skladu hřiště v Klášterecké Jeseni v celkové výši 241.530,00 Kč
- Skatepark v Královéhradeckém parku v celkové výši 13.360.578,39 Kč

- Lávky na stezce „Cesta z města“ v celkové výši 676.361,60 Kč
- Doplnění veřejného osvětlení na Rašovické lávce v celkové výši 211.693,00 Kč
- Vybudování nového parku s názvem PARK STŘED v celkové výši 3.880.797,63 Kč
- Vybudování přístřešku pro služební vozidla ve dvoře areálu MěÚ v celkové výši 168.596,73 Kč
- Obnovení kapličky v Klášterecké Jesení v celkové výši 1.141.706,00 Kč
- Dětské hřiště s kuličkovou dráhou v ul. Lesní v celkové výši 1.535.995,18 Kč
- Vybudování víceúčelového hřiště v areálu SŠ a ZŠ Petlířská v celkové výši 4.350.759,99 Kč.

**Mezi významné zařazení/vyřazení na účtu 022 Samostatné hmotné movité věci a soubory hmotných movitých věcí v roce 2025 uvádíme:**

- Nákup Foodtraileru pro zajištění gastru na akcích města v celkové výši 921.500,00 Kč
- Nákup hybridního osobního vozidla Škoda Superb v celkové výši 1.138.687,55 Kč
- Nákup docházkového systému s LCD do objektu v ul. Polní v celkové výši 58.718,15 Kč
- Nákup přenosného solárního osvětlení v celkové výši 54.900,00 Kč
- Nákup kruhových laviček na hřbitov v celkové výši 169.158,00 Kč
- Nákup II. stavební buňky vč. schodiště do areálu Letního kina v celkové výši 408.653,00 Kč
- Nákup souboru radiostanic Mototrbo R7 pro Městskou policii v celková výši 234.298,00 Kč (vlastní podíl ve výši 37.298 Kč, dotace ÚK ve výši 197.000,00 Kč)
- Nákup přenosného mlhoviště v celkové výši 184.852,54 Kč
- Nákup Dronu DJI Matrice 4TD v celkové výši 237.960,00 Kč
- Nákup radarového ukazatele Sierzega v celkové výši 64.735,00 Kč
- Vybudování FVE na Kulturním centru v celkové výši 1.768.635,46 Kč (vlastní podíl ve výši 1.223.389,22 Kč, dotace SFŽP ve výši 545.246,24 Kč)
- Vybudování FVE na přístřešku pro služební vozidla v areálu MěÚ v celkové výši 685.615,63 Kč (vlastní podíl ve výši 522.749,87 Kč, dotace SFŽP ve výši 162.865,76 Kč)

**Finanční majetek:**

- účet 062 - Majetkové účasti v osobách s podstatným vlivem – obchodní společnost Lázně Evženie a.s. s podílem města Klášterec n. O. ve výši 49 %. K 31.12.2025 byl do obchodní společnosti převeden příplatek do vlastního jmění mimo její základní kapitál ve výši 40.806.000,00 Kč na základě Akcionářské dohody. K účtu 062 byla na základě vyhodnocení rizik majetkového podílu v obchodní společnosti Lázně Evženie a.s. zaúčtována opravná položka ve výši 9.343.000,00 Kč.

- Účet 063 – Dluhové cenné papíry držené do splatnosti: na základě Usnesení Okresního soudu v Chomutově ve věci dědického řízení je město Klášterec n. O. nabyvatelem družstevního podílu Stavebního bytového družstva na bytové jednotce č. 20 v ul. Dlouhá 539, Klášterec nad Ohří ve výši 1.500.000,00 Kč.
- Účet 251 – Majetkové cenné papíry k obchodování: v srpnu 2025 převedlo město Klášterec nad Ohří finanční prostředky k obchodování do společnosti CONSEQ INVESTMENT MANAGEMENT a.s. ve výši 20 mil. Kč a do společnosti J & T Banka a.s. ve výši 80 mil. Kč.

Z účtu 041 byl v roce 2025 zařazen do majetku Modul Digitalizace, eDoručenka, CzechPoint Office v celkové výši 234.407,25 a GIS – dešťová kanalizace v celkové výši 142.790,00 Kč.

Na účtu 041 zůstávají k 31.12.2025 změny číslo 3 a číslo 4 územního plánu Klášterce nad Ohří.

Na účtu 042 zůstávají k 31.12.2025 rozestavěné investice, jedná se zejména o regeneraci kruhové pece a okolí v ul. Chomutovská 206/207, cyklostezky k Šumné a Verne, regenerace ul. Nad Tunýlkem, rekonstrukce Aquaparku, vybudování nového zázemi pro sportovce. Dále nedokončený dlouhodobý hmotný majetek, a to příprava na FVE na objekty města a rozšíření MKS.

V roce 2025 došlo k nabytí sáňkařské železobetonové dráhy vč. pozemků, smlouva číslo KSN/448/2025/OSM, k nabytí komunikace v ul. K Hájům, smlouva číslo KSN/438/2025/OSM. Ke směně pozemků, smlouva číslo SMS/440/2024/OSM, smlouva číslo SMS/273/2025/OSM, smlouva číslo SMS/391/2025/OSM, smlouva číslo SMS/516/2025/OSM a smlouva číslo SMS/055/2025/OSM. K darování pozemků, smlouva číslo DSN/512/2025/OSM.

V březnu 2025 došlo k bezúplatnému převodu souboru movitého majetku (zařizovací předměty v Kulturním centru) na příspěvkovou organizaci Zámek, Klášterec nad Ohří, smlouva číslo SBP/114/2025/OSM.

V dubnu 2025 byla provedena na objektu Zámek Klášterec nad Ohří – středisko Kulturní centrum – Technologie změna třídy majetku na D22-00. Následně byla vytvořena nová Evidenční jednotka s názvem Technologie. Do nově vzniklé Evidenční jednotky budou zařazovány nově vybudované FVE na objektech města. V roce 2025 již zařazena Technologie v Kulturním centru, fotovoltaika na Kulturním centru a přístřešku pro služební vozidla v areálu MěÚ.

V prosinci 2025 došlo k bezúplatnému převodu jízdních kol na příspěvkovou organizaci Střední škola a základní škola, Klášterec nad Ohří, smlouva číslo SBP/567/2025/OSM.

V průběhu roku 2025 došlo ke změnám příspěvkových organizací, Základní škola, Klášterec nad Ohří, Petléřská 447, okres Chomutov na Střední škola a Základní škola, Klášterec nad Ohří, Petléřská 447, okres Chomutov, zrušení příspěvkové organizace Veřejné služby města Klášterce nad Ohří a vznik nové příspěvkové organizace Správa sportovních zařízení Klášterec nad Ohří.

Měsíční odpisy jsou prováděny dle Interní směrnice č. 20/20 k odpisování dlouhodobého majetku.

Odpisy majetku za období leden-prosinec 2025 jsou zaúčtovány v celkovém objemu 39.982.831,00 Kč a poměrná část dotace ve výši 8.389.461,19 Kč, z této částky byly přeúčtovány odpisy majetku z hospodářské činnosti ve výši 1.168.068,00 Kč.

Během roku 2025 byl na městském úřadu proveden informatikem interní audit výpočetní techniky a programového vybavení.

Klášteřec nad Ohří dne 28.02.2026

Vypracovala: Kenderová Lada

Podpisy hlavní inventarizační komise:

Předseda: Mgr. David Kodytek  
Tajemník: Lada Kenderová  
Členové: Ing. Veronika Dlouhá  
Ing. Dana Dvořáková  
Petra Houtová

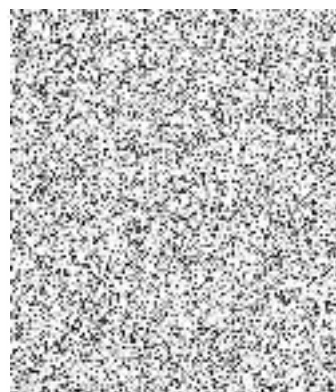

Přiložená příloha:

- Porovnání stavu majetku
- Seznam příspěvkových organizací města Klášteřce nad Ohří

## Porovnání stavu majetku

## Dlouhodobý nehmotný majetek:

Účet	Název účtu	stav k 31.12.2024	stav k 31.12.2025	přirůstek + úbytek -
013	Software	2.725.766,11	3.102.963,36	377.197,25
014	Ocenitelná práva	1.346.812,00	1.346.812,00	-
018	Drobný dlouhodobý nehmotný majetek	2.040.039,55	2.024.139,55	- 15.900,00
019	Ostatní dlouhodobý nehmotný majetek	11.678.077,46	11.678.077,46	-

## Dlouhodobý hmotný majetek:

Účet	Název účtu	stav k 31.12.2024	stav k 31.12.2025	přirůstek + úbytek -
021	Stavby	2.115.391.665,47	2.213.625.831,37	98.234.165,90
022	Samostatné movité věci a soubory mov. věcí	69.499.656,70	92.587.476,62	23.087.819,92
028	Drobný dlouhodobý hmotný majetek	18.063.636,24	16.829.900,45	- 1.233.735,79
029	Ostatní dlouhodobý hmotný majetek	66.456,00	66.456,00	-
031	Pozemky	122.985.196,76	133.193.634,13	10.208.437,37
032	Umělecká díla a předměty	3.174.236,20	3.174.236,20	-



Vypracovala: Kenderová Lada

## Seznam příspěvkových organizací - zřizovatel město Klášterec nad Ohří k 31.12.2025

IČO	Obchodní název	Sídlo
46787488	Základní škola, Klášterec nad Ohří, Krátká 676, okres Chomutov	Krátká 676, Klášterec nad Ohří
46787593	Základní škola, Klášterec nad Ohří, Školní 519, okres Chomutov	Školní 519, Klášterec nad Ohří
46787496	Střední škola a základní škola Klášterec nad Ohří	Petterská 447, Klášterec nad Ohří
72745029	Mateřská škola, Klášterec nad Ohří, Lípová 570, příspěvková organizace	Lípová 570, Klášterec nad Ohří
46787534	Základní umělecká škola, Klášterec nad Ohří, J. A. Komenského 677, okres Chomutov	Komenského 677, Klášterec nad Ohří
47792311	Zámek Klášterec nad Ohří	Chomutovská 1, Klášterec nad Ohří
65082125	Městský ústav sociálních služeb	Lípová 545, Klášterec nad Ohří
23273682	Správa sportovních zařízení Klášterec nad Ohří	Stadion 356, Klášterec nad Ohří

## Přehled poskytnutých dotací rok 2025

<b>Dotací program "Podpora činnosti v oblasti tělovýchovy, sportu a volnočasových aktivit, zejména dětí a mládeže, pro rok 2025"</b>		
Příjemce dotace	IČO	Výše dotace v Kč
Spolek Hokejový klub Klášterec nad Ohří	47792981	1.640.000
Tělovýchovná jednota Klášterec nad Ohří, z.s.	00671851	1.500.000
Fotbalový klub Klášterec nad Ohří, spolek	47792957	550.000
Tenisový klub lázně Evženie	26994313	250.000
SK SPV Klášterec nad Ohří z.s.	26616696	250.000
Karate klub Kadaň a Klášterec, z. s.	61342912	210.000
TJ OHŘE Klášterec nad Ohří, z.s.	14864304	200.000
Fotbalový klub Rašovice, spolek	61345059	80.000
Sdružení přátel GSOŠ Klášterec nad Ohří z.s.	26597616	40.000
Podkrušnohorští sáňkaři z.s.	70843015	40.000
AVZO TSC ČR p.s. Střelci Klášterec nad Ohří	70226563	40.000
Svaz tělesně postižených v České republice z. s. místní organizace č.2 Klášterec nad Ohří	61346314	35.000
Svaz tělesně postižených v České republice z. s. místní organizace č.3 Klášterec nad Ohří	46787607	35.000
Svaz postižených civilizačními chorobami v ČR, z.s., 2. základní organizace Klášterec nad Ohří	70976074	32.000
Svaz postižených civilizačními chorobami v ČR, z.s., 1. základní organizace Klášterec nad Ohří	47795697	30.000
Bohumil Novohradský	13310429	30.000
Junák - český skaut, středisko Br. Zubra Klášterec nad Ohří z.s.	46789693	30.000
KČT, odbor Klášterec	61345083	8.000
<b>CELKEM</b>		<b>5.000.000</b>

## Přehled poskytnutých dotací rok 2025

<b>Dotační program "Podpora projektů v oblasti tělovýchovy, sportu a volnočasových aktivit dětí a mládeže, pro rok 2025"</b>			
Příjemce dotace	IČO	Výše dotace v Kč	Název projektu
Tělovýchovná jednota Klášterec nad Ohří, z.s.	00671851	40.000 Kč	Běh zámeckým parkem
GSOŠ Klášterec nad Ohří	47792931	40.000 Kč	Podporujeme talenty školy
Spolek Hokejový klub Klášterec nad Ohří	47792981	40.000 Kč	Hodina pohybu navíc
Spolek Hokejový klub Klášterec nad Ohří	47792981	40.000 Kč	Hokejové turnaj U15 ve Vänersborgu
SK SPV Klášterec nad Ohří, z.s.	26616696	40.000 Kč	Soustředění v zahraničí
HORAL VENKOV, z.s. <i>(využito pouze 29 052,63 Kč)</i>	65081200	35.000 Kč	Wembloudovy hrby
Tenisový klub lázně Evženie	26994313	30.000 Kč	Klášterecká tenisová tour
Karate klub Kadaň a Klášterec, z. s.	61342912	30.000 Kč	Letní soustředění karate
Karate klub Kadaň a Klášterec, z. s.	61342912	30.000 Kč	Krajský přebor
Karate klub Kadaň a Klášterec, z. s.	61342912	30.000 Kč	Národní pohár
Fotbalový klub Klášterec nad Ohří	47792957	30.000 Kč	Letní soustředění mladších a starších přípravek
Spolek Hokejový klub Klášterec nad Ohří	47792981	25.000 Kč	Hokejové soustředění
Podkrušnohorští sáňkaři z.s.	70843015	20.000 Kč	Soustředění Smržovka
Spolek Hokejový klub Klášterec nad Ohří	47792981	20.000 Kč	Hokejové turnaje mládeže
Fotbalový klub Klášterec nad Ohří	47792957	20.000 Kč	Letní příměstský kemp
Fotbalový klub Rašovice, spolek	61345059	15.000 Kč	Fotbalové soustředění žáků
AVZO TSC ČR p.s. Střelci Klášterec nad Ohří	70226563	5.000 Kč	Střelecký den v loděnici
SPMP ČR spolek Chomutovsko	72054816	5.000 Kč	Život v ZOO
Junák - český skaut, středisko Br. Zubra Klášterec nad Ohří z.s.	46789693	5.000 Kč	Svojsíkův závod
<b>CELKEM</b>		<b>500.000</b>	

## Přehled poskytnutých dotací rok 2025

Dotační program "Podpora kulturních akcí a projektů pro rok 2025"			
Příjemce dotace	IČO	Výše dotace v Kč	Název projektu
Stavbaři s.r.o.	09395733	80.000 Kč	Letňák, den hudby 2025
Marieta Kostúrová		50.000 Kč	Jarmark s příběhem 2025
Jiří Bauer	63740699	50.000 Kč	Coutry koza 2025
Marek Seidl	67819265	45.000 Kč	Rašovické country léto
Marek Seidl	67819265	40.000 Kč	Rašovické dunění
Viliám Bereš	75571463	40.000 Kč	Zámecké promenádní koncerty
Divadelní spolek Klas	63155036	40.000 Kč	Klášterecké divadelní žně 2025
Sdružení přátel GSOŠ Klášterec nad Ohří z.s.	26597616	20.000 Kč	Maturitní ples třídy oktávy
Sdružení přátel GSOŠ Klášterec nad Ohří z.s.	26597616	20.000 Kč	Maturitní ples IV.S
Sdružení přátel GSOŠ Klášterec nad Ohří z.s.	26597616	20.000 Kč	Maturitní ples IV.G
Severočeská filharmonie Teplice	00083283	20.000 Kč	Koncert v rámci 60. ročníku Hudebního festivalu L.van Beethovena
Soňa Čermáková		20.000 Kč	Den dětí s kavárnou Peřeje
Divadelní spolek Klas	63155036	18.500 Kč	Klášterecká divadelní jařina
Romana Parmová		16.500 Kč	Mimořádný adventní koncert na zámku za účasti žáků ZUŠ
Divadelní spolek Klas	63155036	10.000 Kč	Vesmírný divadelní ples
Sportovní klub policie Kadaň, z.s.	47795808	10.000 Kč	Společenský večer veteránů Policie ČR ve spolupráci se Sportovním klubem Policie Kadaň
<b>CELKEM</b>		<b>500.000</b>	

### Přehled poskytnutých dotací rok 2025

Dotační program "Obnova nemovitostí v Městské památkové zóně v Klášterci nad Ohří v letech 2024-2026"		
Příjemce dotace	Objekt	Výše dotace v Kč
Roman Kropáč	Zahradní 220 - výměna dveří	100.000
Ing. Marian Trubiroha	Zahradní 232 - výměna oken	100.000
Marie Cingrová, Erik Moschner	Zahradní 36 - výměna okenních výplní	100.000
Martin Tschakert	Zahradní 227 - výměna oken a dveří situovaných do zahrady	100.000
Ivan Myhovych a Marianna Mychajlivna Sabov	Nerudova 50 - výměna oken a vchodových dveří	100.000
<b>CELKEM</b>		<b>500.000</b>

## Přehled poskytnutých dotací rok 2025

Individuální neinvestiční dotace			
Příjemce dotace	IČO	Výše dotace v Kč	Název projektu
M - club s.r.o.	49099019	8.952.000	na provoz zimního stadionu a sportovišť
NADĚJE	00570931	1.570.000	na sociální služby
Fotbalový klub Klášterec nad Ohří, spolek <i>(využito pouze 1 332 808,10Kč)</i>	47792957	1.400.000	provoz a údržba sportoviště
Aquapark Klášterec s.r.o.	05618801	1.200.000	na provoz aquaparku
Nemocnice Kadaň s.r.o.	25479300	680.400	na zajištění provozu lékařské pohotovostní služby v roce 2023
Fotbalový klub Rašovice, spolek <i>(využito pouze 670 535,78 Kč)</i>	61345059	680.000	provoz a údržba sportoviště
HORAL VENKOV z.s.	65081200	650.000	na provoz a energie lyžařského areálu Alšovka
Eva Vohánková	72622113	612.000	na provoz psiho útulku
Nemocnice Kadaň s.r.o.	61345474	525.492	nájemné nebytových prostor
Lázně Evženie a.s.	62245082	450.000	na zajištění provozu léčebných pramenů
Spolek Hokejový klub Klášterec nad Ohří	47792981	350.000	na činnost A mužstva v roce 2025 (zejména na nákupy a přestupy hráčů, platy hráčů a trenérů)
Fotbalový klub Klášterec nad Ohří, spolek	47792957	350.000	na činnost A mužstva v roce 2025 (zejména na nákupy a přestupy hráčů, platy hráčů a trenérů)
Římskokatolická farnost	61345474	290.000	na výměnu žaluzií, repase vstupních dveří a stavební úpravy na zvonici kostela Nejsvětější Trojice
Destinační agentura Dolní Poohří	28750721	250.000	provoz destinační agentury
Římskokatolická farnost	61345474	250.000	na restaurování hlavního oltáře a soch sv. Václava a sv. archanděla Michaela z hlavního oltáře kostela Nejsvětější trojice
Tenisový klub lázně Evženie	26994313	235.000	na údržbu areálu a přetlakové haly v roce 2025
M - club s.r.o.	49099019	142.800	na financování nájmu technologie na úpravu vody HIPOTRON v období 2/2025-3/2026
Fotbalový klub Rašovice, spolek	61345059	100.000	na činnost A mužstva FK Rašovice, a to za podmínky, že A mužstvo postoupí do krajské soutěže
LOKO - MOTIV z.s.	47796057	60.000	projekt Historické cyklovlaky 2025, XIII. Ročník
Mamavis healing care s.r.o.	7611056	50.000	na částečnou kompenzaci navýšení nájmu na rok 2025
Logopedická základní škola, Měcholupy 1, příspěvková organizace	61347286	48.000	na úhradu pronájmu prostor Havlíčkova v období 2025
Přátele hradu Hasištejna, z.s.	22762264	45.000	na akci pro základní školy na hradě Hasištejn Malá procházka středověkem

## Přehled poskytnutých dotací rok 2025

Individuální neinvestiční dotace			
Příjemce dotace	IČO	Výše dotace v Kč	Název projektu
Dobrovolní záchranáři Klášterec, z.s.	11964201	45.000	na provoz spolku, nájemné a vybavení kanceláře
Pionýr z.s.	68974582	44.955	na zakoupení stanových podsad a podlážek na letní tábor v Ohnišově u Dobrušky
Miroslav Andrlé		22.500	na zajištění "Den učitelů bývalých zaměstnanců"
TJ TATRAN Klášterecká Jeseň	47792167	20.000	na činnost spolku
M - club s.r.o.	49099019	20.000	na zajištění kontejneru na trávu a jeho pravidelný vývoz v roce 2025
Spolek Mamavis z.s.	6126049	20.000	na činnost spolku
Spirála, Ústecký kraj, z.s.	68954221	20.000	na pokrytí mzdových a provozních nákladů
TILIA Kadaň, z.s.	22723030	20.000	odborné sociální poradenství v roce 2025
Diakonie ČCE – Středisko celostátních programů a služeb	48136093	20.000	na kofinancování služby raná péče – mzda poradkyně rané péče v roce 2025
Vlaštovčí údolí z.s.	10807128	20.000	na projekt Der Tesobor – českoněmecké tesařské sympozium 2025
CENTRUM HÁJEK z.ú.	22845798	17.000	na pokrytí nezbytných celoročních provozních nákladů střediska sociální rehabilitace v roce 2025
Podkrušnohorští Sáňkaři z.s.	70843015	15.000	na pořádání závodu na kolečkových saních
Svaz tělesně postižených v České republice z. s. okresní organizace Chomutov	46787542	10.000	na II. sportovní hry STP, které se uskuteční na stadionu v Klášterci nad Ohří dne 03.06.2025 a vyhodnocení proběhne v Kulturním centru
TILIA Kadaň, z.s.	22723030	10.000	na poskytování registrované sociální služby – sociálně aktivizační služba pro rodiny s dětmi v roce 2025
Svobodná Jeseň, spolek	5940559	10.000	na úhradu spotřeby elektřiny v roce 2025
Jarmila Řeháková		5.000	pronájem místnosti KC
Linka bezpečí, z.s.	61383198	5.000	na pokrytí části nákladů celostátní telefonní Linky bezpečí a Rodičovské linky
EDA cz, z.ú.	24743054	5.000	zajištění služby sociální prevence - raná péče
VĚRA TÖKÖLI		5.000	Mikulášská besídka - nákup balíčků, občerstvení pro děti
JIRÍ KRÍŽEK (využito pouze 2 058Kč)		3.000	na uspořádání Dětského dne v Klášterecké Jeseň – Svobodná Jeseň
<b>CELKEM</b>		<b>19.228.147</b>	

## Podnikatelská činnost města v roce 2025

Město Klášterec nad Ohří v rámci své podnikatelské neboli vedlejší hospodářské činnosti (VHČ) zajišťuje správu nebytových prostor (NP) a bytového fondu (BF). Tato činnost se sleduje mimo rozpočtové příjmy a výdaje města a také účtování probíhá odděleně.

Správa a s tím související úkony spadají do náplně činnosti odboru správy majetku města a bytového fondu. Do výkonu správy spadá nejen řádná evidence a kontrola plnění povinností nájemců, ale i zajišťování oprav a údržby spravovaného majetku a také roční zpracování vyúčtování služeb.

### Bytový fond města Klášterce nad Ohří tvořilo k 31.12.2025 103 bytů.

ulice	počet bytů	ulice	počet bytů
Pražská	8	Školní	1
Pod Stadionem	7	Václava Řezáče	10
Družstevní	2	Zahradní	2
Okružní	8	Jana Ámose Komenského	17
Olšová	5	Souběžná	1
17. listopadu	16	Nádražní	8
Lesní	1	Pionýrů	1
Královéhradecká	15	Dlouhá (SBD)	1

V průběhu roku 2025 město nabylo jednu družstevní bytovou jednotku (dědictví).

### Nebytové prostory spravované VHČ k 31.12.2025:

ulice	poznámka
Sadová 528	zdravotní středisko
Polní 683	Úřad práce, MAMAVIS
Zahradní 10	Vysočanské zahrady a.s., MÚ, MP, p.Cikán
Budovatelská 486	VPP, SVĚTLO, TJ, Ateliér Sádriková, Vitouš R., BOK&LK s.r.o.
Královéhradecká 418	zdravotní středisko
Chomutovská 206	komerční centrum (NADĚJE, TILIA Kadaň, střelci, Apoštolská církev, R.G.Trade,...), garáž
Průmyslová 4	spekulativní hala – EUROFOAM Bohemia s.r.o.
Průmyslová 9001/1 - výměník	Bartl P.
J. Á. Komenského 461/101	MÚSS Klášterec nad Ohří
Petléřská - garáž	HASIČI
J. Á. Komenského – garáž	1x
Budovatelská – garáže	5x

Správa bytového a nebytového hospodářství byla během celého roku 2025 zajišťována městem Klášterec nad Ohří. K 31.12.2025 byla provedena dokladová inventarizace všech účtů VHČ. Inventurní soupisy jsou součástí inventarizace města za rok 2025.

**Náklady celkem dle Výkazu zisku a ztráty k 31.12.2025: 8.228.425,63 Kč**

Náklady VHČ tvoří opravy a údržba spravovaného majetku (bytový/nebytový fond), spotřeba materiálu, mzdové náklady, spotřebované energie (teplo, elektřina, voda, plyn), úroky, náklady na odepsané pohledávky, kolky, pojištění, zaokrouhlení.

<b>Druh nákladu (údaj v Kč)</b>	<b>rok 2024</b>	<b>rok 2025</b>
opravy a udržování – byty	3.295.743,48	2.648.830,55
opravy a udržování – nebytové prostory	568.586,12	813.713,70
<b>Celkem opravy a udržování</b>	<b>3.864.329,60</b>	<b>3.462.544,25</b>
poštovné	11.865,40	11.779,20
úklid, deratizace	200.733,28	236.435,86
programové vybavení, školení	15.232,70	57.132,48
revize (elektro, plyn, výtahy, hromosvody atd.)	116.591,58	109.568,83
správa SVJ	24.372,00	26.247,00
služby PCO, kontroly EZS	18.948,60	19.306,76
ostatní služby BYTY	7.865,00	7.865,00
ostatní služby – proj. dokumentace, odečty ISTA atd.	44.362,63	111.856,52
bankovní poplatky	19.782,00	18.300,00
<b>Celkem ostatní služby</b>	<b>459.753,19</b>	<b>598.491,65</b>
elektrická energie	170.008,68	219.856,49
vodné, stočné	34.371,66	43.331,18
teplo, TUV	447.344,64	516.973,13
plyn	133.604,83	98.070,74
<b>Celkem spotřeba energie</b>	<b>785.329,81</b>	<b>878.231,54</b>
náklady z odepsaných pohledávek	1.113.160,72	346.639,49
náklady z odpisu majetku města	1.159.222,00	1.168.068,00
spotřeba materiálu	45.257,28	49.345,71
ostatní náklady – pojistné, podlimit.TZ, kolky	89.096,85	85.875,39
<b>Celkem ostatní náklady</b>	<b>2.406.736,85</b>	<b>1.649.928,59</b>
<b>Daň z příjmů ze zisku</b>	<b>721.980,00</b>	<b>918.540,00</b>
<b>Opravné položky po zaúčtování</b>	<b>-941.220,67</b>	<b>-614.315,40</b>
<b>Celkem mzdové náklady + cestovné + stravné</b>	<b>1.231.936,00</b>	<b>1.335.005,00</b>
<b>Celkem náklady za rok</b>	<b>8.528.844,78</b>	<b>8.228.425,63</b>

**Výnosy celkem dle Výkazu zisku a ztráty k 31.12.2025: 11.926.787,34 Kč**

Výnosy VHČ jsou tvořeny především z nájemného bytů a nebytových prostor v předepsané výši. Na opravy a další náklady související s BF a nebytovými prostory lze použít pouze nájemné skutečně zaplacené. Ostatní výnosy jsou tvořeny z úroků z prodlení, nákladů řízení, vrácených soudních poplatků a přijatých bankovních úroků.

Druh výnosu (údaj v Kč)	rok 2024	rok 2025
předpis nájemného	9.328.877,12	10.169.277,00
penále a úroky z prodlení	294.953,30	287.628,02
přijaté úroky	679.067,00	628.611,49
úklid, elektrika – paušál	120.320,00	101.120,00
ostatní výnosy – náklady řízení, pojist. plnění	564.557,23	740.150,83
<b>Celkem výnosy za rok</b>	<b>10.987.774,65</b>	<b>11.926.787,34</b>

**Přehled hospodaření VHČ:**

rok	náklady VHČ	výnosy VHČ	výsledek hospodaření
2019	3.966.775,31 Kč	7.211.374,85 Kč	3.244.599,54 Kč
2020	3.437.414,94 Kč	7.148.881,28 Kč	3.711.466,34 Kč
2021	4.842.053,76 Kč	6.430.223,02 Kč	1.588.169,26 Kč
2022	4.911.299,16 Kč	7.306.436,01 Kč	2.395.136,85 Kč
2023	7.712.370,93 Kč	8.961.324,18 Kč	1.248.953,25 Kč
2024	8.528.844,78 Kč	10.987.774,65 Kč	2.458.929,87 Kč
<b>2025</b>	<b>8.228.425,63 Kč</b>	<b>11.926.787,34 Kč</b>	<b>3.698.361,71 Kč</b>

Dle směrnice MÚ č. 2/2015 byla zaúčtována opravná položka k pohledávkám za rok 2025 ve výši 2.108.537,14 Kč, které byly předány k vymáhání.

Ke dni 31.12.2025 byly interně proúčtovány odpisy majetku města, které jsou ve správě hospodářské činnosti, a to ve výši 1.168.068,00 Kč dle podkladů z programu evidence majetku města.

### Informace o vymáhání dluhů k 31.12.2025

Počet dlužníků: 38

Dlužná částka celkem: 2.721.114,34 Kč

Dlužná částka zahrnuje pohledávky z nájemného a ze služeb.

Vývoj dluhu od roku 2019:

rok	výše dluhu k 31.12.	meziroční změna
2019	6.629.258,85 Kč	-392.205,77 Kč
2020	6.304.125,49 Kč	-325.133,36 Kč
2021	6.120.503,88 Kč	-183.621,61 Kč
2022	5.760.548,07 Kč	-359.955,81 Kč
2023	4.683.675,00 Kč	-1.076.873,07 Kč
2024	3.182.277,73 Kč	-1.501.397,27 Kč
2025	2.721.114,34 Kč	-461.163,39 Kč

Většina dluhů je za již nebydlícími nájemníky. Město od 01.04.2013, kdy převzalo správu bytového a nebytového fondu, postupně analyzovalo veškeré dluhy a systematicky je vymáhalo. Ke snižování pohledávek dochází jednak vymožením části dlužných částek, jednak jejich odpisem po ukončení insolvenčního řízení, dědického řízení nebo z důvodu neúspěšné exekuce.

## Přehled o majetku města

### Dlouhodobý hmotný majetek

v tis. Kč

Účet	Název účtu	stav k 31.12.2024 Netto	změna stavu v roce 2025 Brutto	stav k 31.12.2025 Brutto	korekce - oprávky v roce 2024	stav k 31.12.2025 Netto
021	Stavby	<b>1.521.231,11</b>	<b>692.394,72</b>	2.213.625,83	-623.263,21	<b>1.590.362,62</b>
021 10	Stavby - bytové domy a bytové jednotky -G.1.	40.844,48	11.341,37	52.185,85	-12.166,98	40.018,87
021 20	Stavby - budovy pro služby -G.2.	680.301,87	250.617,80	930.919,67	-282.357,58	648.562,09
021 30	Stavby - jiné nebytové domy a jendotky -G.3.	36.970,34	6.655,25	43.625,59	-7.138,94	36.486,65
021 40	Stavby - komunikace a veřejné osvětlení -G.4.	521.347,36	289.899,30	811.246,66	-206.159,81	605.086,85
021 50	Stavby - jiné inženýrské sítě -G.5.	82.887,54	43.522,92	126.410,46	-46.045,01	80.365,45
021 60	Stavby - ostatní -G.6.	158.879,52	90.358,08	249.237,60	-69.394,89	179.842,71
022	Samostatné movité věci a soubory movitých věcí	<b>43.916,19</b>	<b>48.671,28</b>	92.587,47	-30.465,49	<b>62.121,98</b>
022 00	Energetické stroje a zařízení	11.638,70	32.846,18	44.484,88	-6.052,50	38.432,38
022 10	Pracovní stroje a zařízení	746,13	627,07	1.373,20	-565,46	807,74
022 50	Přístroje a zvláštní technická zařízení	4.334,45	7.921,08	12.255,53	-7.611,07	4.644,46
022 60	Dopravní prostředky	11.511,47	15.589,56	27.101,03	-14.898,78	12.202,25
022 70	Inventář	12.088,01	-8.342,84	3.745,17	-1.126,06	2.619,11
022 80	Umělecká díla	3.597,43	30,23	3.627,66	-211,62	3.416,04
028	Drobný dlouhodobý hmotný majetek	<b>0,00</b>	16.829,90	16.829,90	-16.829,90	<b>0,00</b>
029	DHM - věcná břemena	<b>63,38</b>	3,07	66,45	-3,91	<b>62,54</b>

## Přehled o majetku města

### Dlouhodobý hmotný majetek

v tis. Kč

Účet	Název účtu	stav k 31.12.2024 Netto	změna stavu v roce 2025 Brutto	stav k 31.12.2025 Brutto	korekce - oprávky v roce 2024	stav k 31.12.2025 Netto
031	Pozemky	122.985,18	<b>10.208,45</b>	133.193,63	0,00	<b>133.193,63</b>
031 20	Lesní pozemky H.2	22.154,60	-3,64	22.150,96	0,00	22.150,96
031 30	Zahrady, pastviny, louky, rybníky H.3	2.600,64	71,20	2.671,84	0,00	2.671,84
031 40	Zastavěná plocha H.4	10.085,94	-54,85	10.031,09	0,00	10.031,09
031 50	Ostatní pozemky H.5	88.144,00	10.195,74	98.339,74	0,00	98.339,74
032	Umělecká díla a předměty	3.174,23	<b>0,00</b>	3.174,23	0,00	<b>3.174,23</b>
042	Nedokončený dlouh. hmotný majetek	125.864,90	<b>-95.468,77</b>	30.396,13	0,00	<b>30.396,13</b>
042-00	Nedokončený DHM	123.699,40	-96.399,32	27.300,08	0,00	27.300,08
042-31	Nedokončený DHM - pozemky	0,00	0,00	0,00	0,00	0,00
042-22	Nedokončený DHM k 022	2.165,50	669,85	2.835,35	0,00	2.835,35
042-32	Nedokončený DHM Kult. předměty	0,00	260,70	260,70	0,00	260,70
042-60	Nedokončený DHM - dopravní prostředky	0,00	0,00	0,00	0,00	0,00
052	Poskytnuté zálohy na dlouh. hm. maj.	62,99	<b>16.869,07</b>	16.932,06	0,00	<b>16.932,06</b>
<b>Dlouhodobý hmotný majetek celkem</b>		<b>1.817.297,98</b>	<b>689.507,72</b>	2.506.805,70	-670.562,51	<b>1.836.243,19</b>

## Přehled o majetku města

### Dlouhodobý nehmotný majetek

v tis. Kč

Účet	Název účtu	stav k 31.12.2024 Netto	změna stavu v roce 2025	stav k 31.12.2025	korekce - oprávky v roce 2025	stav k 31.12.2025 Netto
012	Nehmotné výsledky výzkumu a vývoje	<b>0,00</b>	<b>0,00</b>	0,00	0,00	<b>0,00</b>
013	Software	<b>1.247,29</b>	<b>1.855,67</b>	3.102,96	-1.729,10	<b>1.373,86</b>
014	Ocenitelná práva	<b>1.060,14</b>	<b>286,67</b>	1.346,81	-355,22	<b>991,59</b>
018	Drobný dlouhodobý nehmotný majetek	<b>0,00</b>	<b>2.024,13</b>	2.024,13	-2.024,13	<b>0,00</b>
019	Ostatní dlouhodobý nehmotný majetek	<b>3.400,33</b>	<b>8.277,75</b>	11.678,08	-8.548,54	<b>3.129,54</b>
041	Nedokončený dlouh. nehm. majetek	<b>0,00</b>	<b>127,05</b>	127,05	0,00	<b>127,05</b>
051	Poskytnuté zálohy na DNHM	<b>0,00</b>	<b>0,00</b>	0,00	0,00	<b>0,00</b>
<b>Dlouhodobý nehmotný majetek celkem</b>		<b>5.707,76</b>	<b>12.571,27</b>	18.279,03	-12.656,99	<b>5.622,04</b>

## Přehled o majetku města

### Dlouhodobý finanční majetek

v tis. Kč

Účet	Název účtu	stav k 31.12.2024 Netto	změna stavu v roce 2025	stav k 31.12.2025	korekce - oprávky v roce 2025	stav k 31.12.2025 Netto
061	Majetkové účasti v osobách s rozhodujícím vlivem	<b>7.798,00</b>	<b>0,00</b>	7.798,00	0,00	<b>7.798,00</b>
061 00	Lázně Evženie a.s.	0,00	0,00	0,00	0,00	0,00
061 10	Klášterecká kyselka, s.r.o.	7.798,00	0,00	7.798,00	0,00	7.798,00
062	Majetkové účasti v osobách s postatným vlivem	<b>68.997,87</b>	<b>58.806,00</b>	127.803,87	-9.343,00	<b>118.460,87</b>
062 00	Lázně Evženie a.s.	68.997,87	58.806,00	127.803,87	-9.343,00	118.460,87
063	Ostatní dlouh. Podíly - SBD byt.	<b>0,00</b>	1.500,00	1.500,00	0,00	<b>1.500,00</b>
069	Ostatní dlouhodobý finanční majetek	<b>122.444,19</b>	<b>0,00</b>	122.444,19	0,00	<b>122.444,19</b>
069 01	Skládka Tušimice, a.s., Severočeská vodárenská	592,00	0,00	592,00	0,00	592,00
069 02	Kreditní banka, a.s.	0,00	0,00	0,00	0,00	0,00
069 03	Severočeská vodárenská společnost, a.s.	121.852,19	0,00	121.852,19	0,00	121.852,19
069 04	Regionální rozvojová agentura, a.s.	0,00	0,00	0,00	0,00	0,00
043	Požizovaný dlouh. finanční majetek	<b>0,00</b>	0,00	0,00	0,00	<b>0,00</b>
<b>Dlouhodobý finanční majetek</b>		<b>199.240,06</b>	<b>60.306,00</b>	259.546,06	-9.343,00	<b>250.203,06</b>
<b>MAJETEK CELKEM (stálá aktiva)</b>		<b>2.022.245,80</b>	<b>762.384,99</b>	2.784.630,79	-692.562,50	<b>2.092.068,29</b>

<b>Přehled o tvorbě a použití fondu k 31.12.2025</b>	
	<b>Sociální fond</b>
<b>Převod zůstatku k 1.1.2025</b>	<b>319.054,29 Kč</b>
<b>PŘÍJEM:</b>	
Splátky půjček od obyv.	0,00 Kč
Úroky	113,15 Kč
<b>PŘÍJEM CELKEM</b>	<b>113,15 Kč</b>
<b>PŘEVODY:</b>	
<b>PŘEVODY CELKEM</b>	<b>1.420.000,00 Kč</b>
<b>VÝDEJ:</b>	
Čerpání fondu	-1.336.550,00 Kč
Převod na příjmy (zrušení fondu)	0,00 Kč
Poplatky ČSOB, KB	-276,00 Kč
<b>VÝDEJ CELKEM</b>	<b>-1.336.826,00 Kč</b>
<b>FINANCOVÁNÍ:</b>	
Splátka úvěru	0,00 Kč
<b>FINANCOVÁNÍ CELKEM</b>	<b>0,00 Kč</b>
<b>ZŮSTATEK</b>	<b>402.341,44 Kč</b>

## Vyúčtování finančních vztahů ke státnímu rozpočtu, rozpočtům krajů, obcí, státních fondů a jiných rozpočtů

Účelový znak	Finanční položka	Název dotace	Poskytnuto v roce 2025	Vyúčtováno	Vráceno
<b>Neinvestiční přijaté transfery podléhající vyúčtování</b>			<b>43.302.995,76 Kč</b>	<b>43.228.619,43 Kč</b>	<b>74.376,33 Kč</b>
	4111	ze státního rozpočtu			
98071	4111	Dotace Volby do Parlamentu ČR	377.500,00 Kč	379.793,15 Kč	-2.293,15 Kč
	4111	<b>ze státních rozpočtu celkem</b>	<b>377.500,00 Kč</b>	<b>379.793,15 Kč</b>	<b>-2.293,15 Kč</b>
	4116	ostatní ze státního rozpočtu			
13015	4116	MPSV - Dotace na výkon sociální práce	1.185.487,00 Kč	1.185.487,00 Kč	0,00 Kč
14007	4116	MV - Klášterec nad Ohří : město diverzity a vzdělání	969.475,00 Kč	892.805,52 Kč	76.669,48 Kč
14004	4116	Dotace na výdaje jednotek SDH	128.818,00 Kč	128.818,00 Kč	0,00 Kč
17085	4116	MMR IROP Modernizace učeben	2.468.930,26 Kč	2.468.930,26 Kč	0,00 Kč
17085	4116	MMR IROP Regenerace Pod Stadionem, Královéhradecká, OC Jednota	1.767.049,39 Kč	1.767.049,39 Kč	0,00 Kč
29014	4116	MZe - Příspěvek na obnovu, zajištění a výchovu porostů	268.540,00 Kč	268.540,00 Kč	0,00 Kč
33092	4116	MŠMT - OP JAK	5.682.413,58 Kč	5.682.413,58 Kč	0,00 Kč
33093	4116	MŠMT - NPO – podpora škol s nadprůměrným zast. soc. znevýhodněných žáků	1.776.916,00 Kč	1.776.916,00 Kč	0,00 Kč
34070	4116	MKČR - SIRAEX 2025	71.000,00 Kč	71.000,00 Kč	0,00 Kč
34054	4116	Program regenerace městských památkových rezervací	1.030.000,00 Kč	1.030.000,00 Kč	0,00 Kč
	4116	<b>ostatní ze státního rozpočtu celkem</b>	<b>15.348.629,23 Kč</b>	<b>15.271.959,75 Kč</b>	<b>76.669,48 Kč</b>
	4122	od krajů			
00092	4122	průtoková dotace Prevence rizikového chování	524.340,00 Kč	524.340,00 Kč	0,00 Kč
00095	4122	průtoková dotace Siraex	145.150,00 Kč	145.150,00 Kč	0,00 Kč
00022	4122	dotace na pořízení vybavení JSDH	150.000,00 Kč	150.000,00 Kč	0,00 Kč
00026	4122	průtoková dotace pro Zámek na KHP 2025	200.000,00 Kč	200.000,00 Kč	0,00 Kč
00271	4122	dotace projekt BRKO	451.890,00 Kč	451.890,00 Kč	0,00 Kč
	4122	průtoková dotace pro MŠ, SŠ a ZŠ, vyrovnání tržeb dopravní obslužnost	1.030.886,53 Kč	1.030.886,53 Kč	0,00 Kč
	4122	průtoková dotace pro MÚSS na sociální služby	25.074.600,00 Kč	25.074.600,00 Kč	0,00 Kč
	4122	<b>od krajů celkem</b>	<b>27.576.866,53 Kč</b>	<b>27.576.866,53 Kč</b>	<b>0,00 Kč</b>
<b>Investiční přijaté transfery podléhající vyúčtování</b>			<b>26.311.142,40 Kč</b>	<b>26.311.142,40 Kč</b>	<b>0,00 Kč</b>
	4213	ostatní ze státních fondů			
90505	4213	SFZP - Národní plán obnovy (ex post)	600.000,00 Kč	600.000,00 Kč	0,00 Kč
	4213	<b>ostatní ze státních fondů celkem</b>	<b>600.000,00 Kč</b>	<b>600.000,00 Kč</b>	<b>0,00 Kč</b>
	4216	ostatní ze státního rozpočtu (ex post)			
17519	4216	MMR - IROP	25.514.142,40 Kč	25.514.142,40 Kč	0,00 Kč
	4216	<b>ostatní ze státního rozpočtu celkem</b>	<b>25.514.142,40 Kč</b>	<b>25.514.142,40 Kč</b>	<b>0,00 Kč</b>
	4222	od krajů			
00022	4222	dotace na pořízení radiokomunikační techniky MP	197.000,00 Kč	197.000,00 Kč	0,00 Kč
	4213	<b>od krajů celkem</b>	<b>197.000,00 Kč</b>	<b>197.000,00 Kč</b>	<b>0,00 Kč</b>

## Rekapitulace pohledávek a závazků k 31.12.2025

<b>Pohledávky krátkodobé</b>		
311-00	Pohledávky vůči dodavatelům 321 - dobropisy	408.356,63
311-04	VHČ Ostatní pohledávky - odběratelské faktury	17.253,84
311-10	Odběratelské faktury	2.811.428,56
311-41	VHČ nájemné Chomutovská, Nádražní	26.346,00
311-42	VHČ Jiné pohledávky - nájemné byty	2.713.066,17
311-43	VHČ Jiné pohledávky - nájemné NP	41.538,00
<b>celkem 311</b>	<b>Odběratelé</b>	<b>6.017.989,20</b>
<b>celkem 314</b>	<b>Poskytnuté zálohy</b>	<b>4.908.422,64</b>
315-12	Správní poplatky	22.000,00
315-14	Pokuty	2.000,00
315-17	Pokuty stavební úřad	3.206,00
315-19	Pokuty - přestupky	2.817.198,22
315-21	Pokuty - městská policie	1.698.484,89
315-22	Příjmy z pronájmu hrobových míst	27.002,00
315-27	Nájemní smlouva - nebytové prostory	291.261,83
315-28	Pronájem pozemků	546,00
315-29	Místní poplatek ze psů	1.054.572,89
315-31	Ostatní pohledávky	40.017,00
315-47	Místní poplatek z pobytu	272,00
315-56	Místní poplatek za komunální odpad - TP	10.144.224,37
315-58	Místní poplatek za užívání veřejného prostranství	141.901,00
315-60	Místní poplatek za komunální odpad - rekreační objekty	22.350,00
<b>celkem 315</b>	<b>Jiné pohledávky z hlavní činnosti</b>	<b>16.265.036,20</b>
319-11	Pohl. daň z příjmů FO závislé činnosti k 681-11 pol. 1111	2.252.182,31
319-12	Pohl. daň z příjmů FO z podnikání k 681-12 pol. 1112	211.972,69
319-13	Pohl. daň z příjmů FO KV (zvl.sazba) k 681-13 pol. 1113	757.901,74
319-14	Pohl. daň z příjmů právnických osob k 682-21 pol. 1121	1.416.954,00
319-15	Pohl.daň z přidané hodnoty k 684-11 pol. 1211	11.437.275,81
319-16	Pohl.daň z nemovitosti k 686-11 pol. 1511	913.334,75
319-17	Pohl.daň SFÚ odvod z loterií k 688-10 pol.1351	81.919,16
<b>celkem 319</b>	<b>Pohledávky z přerozdělených daní od r. 2014</b>	<b>17.071.540,46</b>
335-10	Pohledávky za zaměstnanci	0,00
<b>celkem 335</b>	<b>Pohledávky za zaměstnanci</b>	<b>0,00</b>
346-10	Pohledávky za ústř. rozp. SR	2.293,15
<b>celkem 346</b>	<b>Pohledávky za vybr. ústředními vládními institucemi</b>	<b>2.293,15</b>
348-20	Pohledávky za příspěvkovou organizaci	6.635,68
<b>celkem 346</b>	<b>Pohledávky za vybr. ústředními vládními institucemi</b>	<b>6.635,68</b>
<b>celkem 373</b>	<b>Poskytnuté krátkodobé zálohy na transfery</b>	<b>70.000,00</b>
377-06	VHČ Služby el.energie Komenkého 461	1.905,45
377-08	VHČ Služby vodné Sadová	96.732,27
377-10	Ostatní krátkodobé pohledávky	3.746,84
377-12	VHČ Služby ÚT a TUV NP	616.383,11
377-13	VHČ Služby elektřina NP	190.356,60
377-15	VHČ Služby elektřina NP ( Chomutovská )	32.763,04
377-16	VHČ Služby vodné NP (Chomutovská)	41.765,80
377-17	VHČ Služby plyn NP (Chomutovská )	188.126,92
377-39	VHČ Služby tepelné zařízení Průmyslová 4	45.899,04

## Rekapitulace pohledávek a závazků k 31.12.2025

377-41	VHČ - úklid nádražní	36.672,00
377-43	VHČ Služby k vyúčtování -PCO Průmyslová 4	49.556,76
377-50	Pohledávky - přefakturace	-101.050,14
377-53	VHČ Služby ÚT a TUV NP (Královehradecká)	200.059,46
377-55	VHČ Služby ÚT a TUV NP (Budovatelská)	440.027,85
377-57	VHČ Služby ÚT a TUV NP (Polní)	149.601,00
377-59	VHČ Služby elektřina NP (Zahradní)	28.032,27
377-63	VHČ Služby elektřina NP (Budovatelská)	21.827,96
377-65	VHČ Služby elektřina NP (Polní)	22.548,74
377-77	VHČ Služby plyn NP (Zahradní)	150.321,66
377-81	VHČ Služby plyn NP (Nádražní)	59.991,37
377-83	VHČ Služby vodné NP (Královehradecká)	86.950,15
377-85	VHČ Služby vodné NP (Budovatelská)	185.449,94
377-87	VHČ Služby vodné NP (Polní)	28.894,63
377-93	VHČ Služby vodné -Zahradní	449,64
377-95	VHČ Služby vodné -Průmyslová	1.556,12
377-97	VHČ Služby vodné NP (Nádražní)	75.175,61
<b>celkem 377</b>	<b>Ostatní krátkodobé pohledávky</b>	<b>2.653.744,09</b>
381-10	Náklady příštích období	57.211,70
<b>celkem 381</b>	<b>Náklady příštích období</b>	<b>57.211,70</b>
385-01	VHČ Příjmy příštích období	50.589,20
385-10	Příjmy příštích období	358.958,79
<b>celkem 385</b>	<b>Příjmy příštích období</b>	<b>409.547,99</b>
388-10	Dohadné účty aktivní	5.225.873,61
<b>celkem 388</b>	<b>Dohadné účty aktivní</b>	<b>5.225.873,61</b>
<b>Pohledávky krátkodobé celkem</b>		<b>52.688.294,72</b>
<b>Pohledávky dlouhodobé</b>		
462-20	Návratná fin.výpomoc dlouhodobá ost. subjektům	873.600,00
<b>celkem 462</b>	<b>Poskytnuté návratní finanční výpomoci dlouhodobé</b>	<b>873.600,00</b>
471-11	Poskytnuté dlouh.zálohy na neinvestiční transfery	12.754.800,00
<b>celkem 471</b>	<b>Poskytnuté dlouh. zálohy na transfery</b>	<b>12.754.800,00</b>
<b>Pohledávky dlouhodobé celkem</b>		<b>13.628.400,00</b>
<b>Pohledávky celkem</b>		<b>66.316.694,72</b>

## Rekapitulace pohledávek a závazků k 31.12.2025

Závazky krátkodobé		
321-00	Dodavatelské faktury	11.527.389,91
321-02	VHČ Dodavatelé od r. 2011	100.083,98
<b>celkem 321</b>	<b>Dodavatelé</b>	<b>11.627.473,89</b>
324-08	výtah byt Dlouhá	29,00
324-10	VHČ Přijaté zálohy - kupní, nájemní smlouvy	200.000,00
324-12	VHČ Přijaté zál.- voda Nádražní	36.672,00
324-17	VHČ Přijaté zál. - vodné, stočné Nádražní	55.200,00
324-19	VHČ Přijaté zál.- služby tepel. Zařiz. Průmyslová 4	45.810,00
324-22	VHČ Přijaté zál.- TUV Nádražní 169	50.400,00
324-29	VHČ Přijaté zál.- osvětlení byt Dlouhá 539/20	25,00
324-33	VHČ Přijaté zál.- úklid byt Dlouhá	65,00
324-35	VHČ Přijaté zál.- vodné, stočné Dlouhá 539/20	500,00
324-36	VHČ Přijaté zál.- ohřev TUV Dlouhá 539/20	2.500,00
324-38	VHČ Přijaté zál.- správa domu byt Dlouhá 539/20	81,00
324-41	VHČ Přijaté zál. - služby PCO Průmyslová 4	42.300,00
324-44	VHČ Přijaté zál. - ohřev TUV Nádražní 169	50.400,00
324-49	VHČ Přijaté zál.- pojištění bytu TUV Dlouhá 539/20	24,00
324-51	VHČ Přijaté zálohy - úklid byty	20.102,00
324-52	VHČ Přijaté zálohy - osvětlení SP	29.979,00
324-53	VHČ Přijaté zálohy - výtah ( byty )	32.676,00
324-54	VHČ Přijaté zálohy - teplo ( byty )	1.253.627,00
324-55	VHČ Přijaté zálohy - TUV ohřev ( byty )	516.615,00
324-56	VHČ Přijaté zálohy - TUV voda ( byty )	411.484,00
324-57	VHČ Přijaté zálohy - studená voda ( byty )	530.078,00
324-59	VHČ Přijaté zálohy - Ista byty	840,00
324-62	VHČ Přijaté zálohy - teplo Nádražní 169	156.000,00
324-63	VHČ Přijaté zálohy - vodné Souběžná 205	13.200,00
324-65	VHČ Přijaté zálohy - TUV, teplo Souběžná 205	33.480,00
324-67	VHČ Přijaté zálohy - el. energie Nádražní 169	9.600,00
324-69	VHČ Přijaté zálohy - kamery SVJ	1.386,00
324-73	VHČ Přijaté zálohy - úklid SP Pražská	14.400,00
324-74	VHČ Přijaté zálohy - osvětlení SP Pražská	5.020,00
324-75	VHČ Přijaté zálohy - teplo Pražská	116.842,00
324-76	VHČ Přijaté zálohy - TUV ohřev Pražská	27.238,00
324-77	VHČ Přijaté zálohy - TUV voda Pražská	30.300,00
324-78	VHČ Přijaté zálohy - voda Pražská	46.340,00
324-81	VHČ Přijaté zálohy - ÚT a TUV ( NP )	985.648,00
324-82	VHČ Přijaté zálohy - vodné ( NP )	405.328,00
324-84	VHČ Přijaté zálohy - osvětlení NP	553.376,00
324-87	VHČ Přijaté zálohy - plyn ( NP )	341.076,00
<b>celkem 324</b>	<b>Krátkodobé přijaté zálohy</b>	<b>6.018.641,00</b>
<b>celkem 331</b>	<b>Zaměstnanci</b>	<b>245.866,00</b>
<b>celkem 333</b>	<b>Jiné závazky vůči zaměstnancům</b>	<b>3.005.296,00</b>
<b>celkem 336</b>	<b>Sociální zabezpečení</b>	<b>1.092.278,00</b>
<b>celkem 337</b>	<b>Zdravotní pojištění</b>	<b>491.551,00</b>
<b>celkem 342</b>	<b>Jiné přímé daně</b>	<b>306.675,00</b>
<b>celkem 343</b>	<b>Daň z přidané hodnoty</b>	<b>261.974,00</b>
<b>celkem 374</b>	<b>Přijaté krátkodobé zálohy na trasfery</b>	<b>76.669,48</b>
378-21	Nespecifikované příjmy pol. 2328	4.340,00
378-41	Depozita - ostatní převod	1.000,00
378-42	Depozita - přeplatek VZP	8.376,00
378-43	Depozita exekuce z mezd	99.255,00

## Rekapitulace pohledávek a závazků k 31.12.2025

378-70	Platby omylem	-49.600,00
<b>celkem 378</b>	<b>Ostatní krátkodobé závazky</b>	<b>63.371,00</b>
<b>celkem 383</b>	<b>Výdaje příštích období</b>	<b>0,00</b>
<b>celkem 384</b>	<b>Výnosy příštích období</b>	<b>5.684.674,00</b>
389-01	VHČ dohadné účty pasivní	286.500,00
389-10	Dohadné účty pasivní	13.452.983,58
<b>celkem 389</b>	<b>Dohadné účty pasivní</b>	<b>13.739.483,58</b>
<b>Závazky krátkodobé celkem</b>		<b>42.613.952,95</b>
<b>Závazky dlouhodobé</b>		
455-10	Kauce čipy parkovací místo ul. Dlouhá - depozita	64.000,00
455-11	Kuace R-built s.r.o. - depozita	20.000,00
455-13	Kauce Zemančík - sml.SSB/393/2024/OSM	20.000,00
455-15	Kauce Poláček, stav. úpravy depozita	10.000,00
455-17	Kauce kompostéry - depozita	70.900,00
455-91	VHČ kauce byty dlouhodobé	673.896,00
455-92	VHČ kauce NP dlouhodobé	431.391,00
<b>celkem 455</b>	<b>Dlouhodobé přijaté zálohy</b>	<b>1.290.187,00</b>
<b>celkem 459</b>	<b>Ostatní dlouhodobé závazky - depozita opatrovnictví</b>	<b>768.741,26</b>
<b>celkem 472</b>	<b>Přijaté dlouh. zálohy na trasfery</b>	<b>0,00</b>
<b>Závazky dlouhodobé celkem</b>		<b>2.058.928,26</b>
<b>Závazky celkem</b>		
		<b>44.672.881,21</b>

## Výsledovky k 31.12.2025

Závěrečný účet města za rok 2025  
Příloha č. 10

2025	ZŠ Krátká			ZŠ Školní			SŠ a ZŠ (Petlérská)		
	hlavní činnost	doplňková čin.	součet	hlavní činnost	doplňková čin.	součet	hlavní činnost	doplňková čin.	součet
Spotřeba materiálu	4.450.877,19	12.854,00	4.463.731,19	2.112.928,09	24.735,25	2.137.663,34	3.384.906,24	73.349,73	3.458.255,97
Spotřeba energie	4.764.931,75	239.690,00	5.004.621,75	1.878.346,25	168.470,12	2.046.816,37	3.249.078,30	501.378,00	3.750.456,30
Prodané zboží	27.533,00		27.533,00			0,00		18.458,94	18.458,94
Opravy a udržování	751.346,65	56.168,00	807.514,65	539.824,95	37.497,56	577.322,51	1.860.096,89	8.855,00	1.868.951,89
Cestovné	297.606,60		297.606,60	42.280,00		42.280,00	46.201,00		46.201,00
Náklady na reprezentaci	24.022,85		24.022,85	2.615,00		2.615,00	12.121,90		12.121,90
Ostatní služby	4.096.689,02	179.126,78	4.275.815,80	2.533.152,86	1.383,51	2.534.536,37	2.494.126,47		2.494.126,47
Mzdové náklady	44.681.378,00	344.042,00	45.025.420,00	24.504.783,00	7.758,00	24.512.541,00	36.913.224,00	74.022,00	36.987.246,00
Zákonné sociální pojištění	14.630.045,00	91.243,00	14.721.288,00	8.115.233,00		8.115.233,00	11.905.381,00		11.905.381,00
Jiné sociální pojištění	178.732,00	1.129,00	179.861,00	101.204,00		101.204,00	147.603,00		147.603,00
Zákonné sociální náklady	664.515,13	9.799,00	674.314,13	413.104,85		413.104,85	558.702,72		558.702,72
Jiné daně a poplatky	311.908,00		311.908,00			0,00			0,00
Jiné pokuty a penále			0,00			0,00			0,00
Manka a škody	14.910,00		14.910,00	7.006,00		7.006,00			0,00
Odpisy dlouhodobého majetku	56.112,00		56.112,00	110.212,00		110.212,00	95.730,92		95.730,92
Náklady z vyřazených pohledávek			0,00			0,00			0,00
Náklady z drobného dlouhodobého majetku	1.445.689,10	3.043,00	1.448.732,10	902.083,53		902.083,53	1.913.974,41		1.913.974,41
Ostatní náklady z činnosti	88.753,65	0,50	88.754,15	205.080,34		205.080,34	83.208,00		83.208,00
<b>Náklady z činnosti</b>	<b>76.485.049,94</b>	<b>937.095,28</b>	<b>77.422.145,22</b>	<b>41.467.853,87</b>	<b>239.844,44</b>	<b>41.707.698,31</b>	<b>62.664.354,85</b>	<b>676.063,67</b>	<b>63.340.418,52</b>
Kurzové ztráty			0,00	0,00		0,00			0,00
<b>Finanční náklady</b>	<b>0,00</b>	<b>0,00</b>	<b>0,00</b>	<b>0,00</b>	<b>0,00</b>	<b>0,00</b>	<b>0,00</b>	<b>0,00</b>	<b>0,00</b>
<b>Daň z příjmu</b>	<b>0,00</b>	<b>0,00</b>	<b>0,00</b>	<b>0,00</b>	<b>0,00</b>	<b>0,00</b>	<b>0,00</b>	<b>0,00</b>	<b>0,00</b>
<b>Náklady celkem</b>	<b>76.485.049,94</b>	<b>937.095,28</b>	<b>77.422.145,22</b>	<b>41.467.853,87</b>	<b>239.844,44</b>	<b>41.707.698,31</b>	<b>62.664.354,85</b>	<b>676.063,67</b>	<b>63.340.418,52</b>
Výnosy z prodeje vlastních výrobků			0,00			0,00		580,00	580,00
Výnosy z prodeje služeb			0,00	1.139.984,35	43.100,00	1.183.084,35	1.108.303,00	68.015,00	1.176.318,00
Výnosy z pronájmu	73.992,00	942.057,50	1.016.049,50		244.196,00	244.196,00		505.295,00	505.295,00
Výnosy z prodaného zboží	27.533,00		27.533,00			0,00		17.198,00	17.198,00
Jiné výnosy z vlastních výkonů	2.708.880,79		2.708.880,79			0,00	1.526.666,00		1.526.666,00
Výnosy z prodeje materiálu	60,00		60,00			0,00			0,00
Výnosy z prodeje DHM kromě pozemků			0,00			0,00			0,00
Čerpání fondů	963.896,72		963.896,72			0,00	96.448,70		96.448,70
Ostatní výnosy z činnosti	2.143.400,20		2.143.400,20	20.250,00		20.250,00	342.228,00	111.960,00	454.188,00
<b>Výnosy z činnosti</b>	<b>5.917.762,71</b>	<b>942.057,50</b>	<b>6.859.820,21</b>	<b>1.160.234,35</b>	<b>287.296,00</b>	<b>1.447.530,35</b>	<b>3.073.645,70</b>	<b>703.048,00</b>	<b>3.776.693,70</b>
Úroky	79.331,29	175,06	79.506,35	134.464,29		134.464,29	124.109,46		124.109,46
<b>Finanční výnosy</b>	<b>79.331,29</b>	<b>175,06</b>	<b>79.506,35</b>	<b>134.464,29</b>	<b>0,00</b>	<b>134.464,29</b>	<b>124.109,46</b>	<b>0,00</b>	<b>124.109,46</b>
Město - příspěvek na provoz	8.713.000,00		8.713.000,00	4.835.000,00		4.835.000,00	7.400.000,00		7.400.000,00
Město - příspěvek účelový (s vyúčtováním)	576.909,00		576.909,00			0,00	444.184,73		444.184,73
Průtokové dotace	2.881.164,59		2.881.164,59	2.328.985,20		2.328.985,20	5.286.722,97		5.286.722,97
Přímé dotace	58.311.745,07		58.311.745,07	34.363.453,38		34.363.453,38	46.418.209,46		46.418.209,46
<b>Finanční transfery</b>	<b>70.482.818,66</b>	<b>0,00</b>	<b>70.482.818,66</b>	<b>41.527.438,58</b>	<b>0,00</b>	<b>41.527.438,58</b>	<b>59.549.117,16</b>	<b>0,00</b>	<b>59.549.117,16</b>
<b>Výnosy celkem</b>	<b>76.479.912,66</b>	<b>942.232,56</b>	<b>77.422.145,22</b>	<b>42.822.137,22</b>	<b>287.296,00</b>	<b>43.109.433,22</b>	<b>62.746.872,32</b>	<b>703.048,00</b>	<b>63.449.920,32</b>
<b>Výsledek hospodaření</b>	<b>-5.137,28</b>	<b>5.137,28</b>	<b>0,00</b>	<b>1.354.283,35</b>	<b>47.451,56</b>	<b>1.401.734,91</b>	<b>82.517,47</b>	<b>26.984,33</b>	<b>109.501,80</b>

## Výsledovky k 31.12.2025

Závěrečný účet města za rok 2025  
Příloha č. 10

2025	MŠ			ZUŠ			MÚSS		
	hlavní činnost	doplňková čin.	součet	hlavní činnost	doplňková čin.	součet	hlavní činnost	doplňková čin.	součet
Spotřeba materiálu	3.571.406,40	72.937,87	3.644.344,27	244.353,18	27.284,84	271.638,02	9.952.217,65	557.025,00	10.509.242,65
Spotřeba energie	3.720.908,69	345.086,01	4.065.994,70	430.027,78	10.574,44	440.602,22	3.604.331,07	255.149,00	3.859.480,07
Prodané zboží			0,00			0,00			0,00
Opravy a udržování	462.980,09		462.980,09	167.151,00		167.151,00	2.713.405,53		2.713.405,53
Cestovné	1.146,00		1.146,00	51.082,00	1.006,00	52.088,00	7.490,00		7.490,00
Náklady na reprezentaci			0,00	60.292,23	18.132,00	78.424,23	147.934,20		147.934,20
Ostatní služby	2.023.619,68		2.023.619,68	1.739.786,73	284.038,77	2.023.825,50	2.729.063,96		2.729.063,96
Mzdové náklady	33.841.052,00	24.019,00	33.865.071,00	8.394.496,00	15.000,00	8.409.496,00	37.643.077,00	98.091,00	37.741.168,00
Zákonné sociální pojištění	11.278.995,00		11.278.995,00	2.826.007,00		2.826.007,00	12.490.408,80	37.631,00	12.528.039,80
Jiné sociální pojištění	134.013,00		134.013,00	35.072,00		35.072,00	148.003,00		148.003,00
Zákonné sociální náklady	439.990,84		439.990,84	243.133,33		243.133,33	471.897,25		471.897,25
Jiné daně a poplatky			0,00	200,00		200,00			0,00
Jiné pokuty a penále			0,00			0,00	341,00		341,00
Manka a škody	1.500,00		1.500,00			0,00			0,00
Odpisy dlouhodobého majetku	46.601,00		46.601,00	30.197,00		30.197,00	291.744,00		291.744,00
Náklady z vyřazených pohledávek			0,00	300,00		300,00			0,00
Náklady z drobného dlouhodobého majetku	415.533,40		415.533,40	50.182,00		50.182,00	1.315.163,92		1.315.163,92
Ostatní náklady z činnosti	103.095,91		103.095,91	57.967,93		57.967,93	127.740,30		127.740,30
<b>Náklady z činnosti</b>	<b>56.040.842,01</b>	<b>442.042,88</b>	<b>56.482.884,89</b>	<b>14.330.248,18</b>	<b>356.036,05</b>	<b>14.686.284,23</b>	<b>71.642.817,68</b>	<b>947.896,00</b>	<b>72.590.713,68</b>
Kurzové ztráty			0,00	728,03		728,03			0,00
<b>Finanční náklady</b>	<b>0,00</b>	<b>0,00</b>	<b>0,00</b>	<b>728,03</b>	<b>0,00</b>	<b>728,03</b>	<b>0,00</b>	<b>0,00</b>	<b>0,00</b>
<b>Daň z příjmu</b>	<b>0,00</b>	<b>0,00</b>	<b>0,00</b>	<b>5.486,92</b>	<b>0,00</b>	<b>5.486,92</b>	<b>0,00</b>	<b>0,00</b>	<b>0,00</b>
<b>Náklady celkem</b>	<b>56.040.842,01</b>	<b>442.042,88</b>	<b>56.482.884,89</b>	<b>14.336.463,13</b>	<b>356.036,05</b>	<b>14.692.499,18</b>	<b>71.642.817,68</b>	<b>947.896,00</b>	<b>72.590.713,68</b>
Výnosy z prodeje vlastních výrobků			0,00			0,00			0,00
Výnosy z prodeje služeb	3.306.104,19	151.521,00	3.457.625,19			0,00	41.322.281,31	950.875,00	42.273.156,31
Výnosy z pronájmu		421.623,00	421.623,00	54.800,00	18.350,00	73.150,00	10.260,00		10.260,00
Výnosy z prodaného zboží			0,00			0,00			0,00
Jiné výnosy z vlastních výkonů			0,00	1.347.274,50	349.666,98	1.696.941,48			0,00
Výnosy z prodeje materiálu			0,00	3.139,00		3.139,00			0,00
Výnosy z prodeje DHM kromě pozemků			0,00			0,00			0,00
Čerpání fondů	529.400,00		529.400,00	53.189,65		53.189,65	233.081,72		233.081,72
Ostatní výnosy z činnosti	4.990,00		4.990,00			0,00	19.006,00		19.006,00
<b>Výnosy z činnosti</b>	<b>3.840.494,19</b>	<b>573.144,00</b>	<b>4.413.638,19</b>	<b>1.458.403,15</b>	<b>368.016,98</b>	<b>1.826.420,13</b>	<b>41.584.629,03</b>	<b>950.875,00</b>	<b>42.535.504,03</b>
Úroky	71.080,36		71.080,36	29.878,20		29.878,20	328.107,85		328.107,85
<b>Finanční výnosy</b>	<b>71.080,36</b>	<b>0,00</b>	<b>71.080,36</b>	<b>29.878,20</b>	<b>0,00</b>	<b>29.878,20</b>	<b>328.107,85</b>	<b>0,00</b>	<b>328.107,85</b>
Město - příspěvek na provoz	5.683.000,00		5.683.000,00	750.000,00		750.000,00	4.500.000,00		4.500.000,00
Město - příspěvek účelový (s vyúčtováním)	175.000,00		175.000,00	376.546,00		376.546,00	30.000,00		30.000,00
Průtokové dotace	1.704.290,79		1.704.290,79	690.587,59		690.587,59	25.074.600,00		25.074.600,00
Přímé dotace	44.608.008,90		44.608.008,90	11.031.051,19		11.031.051,19	122.501,80		122.501,80
<b>Finanční transfery</b>	<b>52.170.299,69</b>	<b>0,00</b>	<b>52.170.299,69</b>	<b>12.848.184,78</b>	<b>0,00</b>	<b>12.848.184,78</b>	<b>29.727.101,80</b>	<b>0,00</b>	<b>29.727.101,80</b>
<b>Výnosy celkem</b>	<b>56.081.874,24</b>	<b>573.144,00</b>	<b>56.655.018,24</b>	<b>14.336.466,13</b>	<b>368.016,98</b>	<b>14.704.483,11</b>	<b>71.639.838,68</b>	<b>950.875,00</b>	<b>72.590.713,68</b>
<b>Výsledek hospodaření</b>	<b>41.032,23</b>	<b>131.101,12</b>	<b>172.133,35</b>	<b>3,00</b>	<b>11.980,93</b>	<b>11.983,93</b>	<b>-2.979,00</b>	<b>2.979,00</b>	<b>0,00</b>

## Výsledovky k 31.12.2025

Závěrečný účet města za rok 2025  
Příloha č. 10

2025	Zámek			součet
	hlavní činnost	doplňková čin.	součet	
Spotřeba materiálu	1.602.682,49	2.109.484,26	3.712.166,75	28.197.042,19
Spotřeba energie	1.950.994,35	910.076,85	2.861.071,20	22.029.042,61
Prodané zboží			0,00	45.991,94
Opravy a udržování	907.339,94	77.654,02	984.993,96	7.582.319,63
Cestovné			0,00	446.811,60
Náklady na reprezentaci	75.387,25		75.387,25	340.505,43
Ostatní služby	17.421.328,04	700.601,20	18.121.929,24	34.202.917,02
Mzdové náklady	13.545.423,00	1.025.986,00	14.571.409,00	201.112.351,00
Zákonné sociální pojištění	4.387.721,00	343.136,00	4.730.857,00	66.105.800,80
Jiné sociální pojištění			0,00	745.756,00
Zákonné sociální náklady	589.399,00	21.980,00	611.379,00	3.412.522,12
Jiné daně a poplatky	126.205,93		126.205,93	438.313,93
Jiné pokuty a penále			0,00	341,00
Manka a škody			0,00	23.416,00
Odpisy dlouhodobého majetku	705.721,67	15.557,00	721.278,67	1.351.875,59
Náklady z vyřazených pohledávek			0,00	300,00
Náklady z drobného dlouhodobého majetku	806.312,83	303.924,10	1.110.236,93	7.155.906,29
Ostatní náklady z činnosti	616.951,96	3.050,00	620.001,96	1.285.848,59
<b>Náklady z činnosti</b>	<b>42.735.467,46</b>	<b>5.511.449,43</b>	<b>48.246.916,89</b>	<b>374.477.061,74</b>
Kurzové ztráty	868,29		868,29	1.596,32
<b>Finanční náklady</b>	<b>165.571,37</b>	<b>1.069,10</b>	<b>166.640,47</b>	<b>167.368,50</b>
<b>Daň z příjmu</b>	<b>28.440,00</b>	<b>0,00</b>	<b>28.440,00</b>	<b>33.926,92</b>
<b>Náklady celkem</b>	<b>42.929.478,83</b>	<b>5.512.518,53</b>	<b>48.441.997,36</b>	<b>374.678.357,16</b>
Výnosy z prodeje vlastních výrobků		3.971.403,26	3.971.403,26	3.971.983,26
Výnosy z prodeje služeb	11.431.751,16	598.421,59	12.030.172,75	60.120.356,60
Výnosy z pronájmu		1.124.465,81	1.124.465,81	3.395.039,31
Výnosy z prodaného zboží		198.515,07	198.515,07	243.246,07
Jiné výnosy z vlastních výkonů			0,00	5.932.488,27
Výnosy z prodeje materiálu			0,00	3.199,00
Výnosy z prodeje DHM kromě pozemků		10.206,60	10.206,60	10.206,60
Čerpání fondů		18.541,20	18.541,20	1.894.557,99
Ostatní výnosy z činnosti	7.376,96	240.122,69	247.499,65	2.889.333,85
<b>Výnosy z činnosti</b>	<b>11.439.128,12</b>	<b>6.161.676,22</b>	<b>17.600.804,34</b>	<b>78.460.410,95</b>
Úroky	20.801,46		20.801,46	787.947,97
<b>Finanční výnosy</b>	<b>20.801,46</b>	<b>0,00</b>	<b>20.801,46</b>	<b>787.947,97</b>
Město - příspěvek na provoz	30.730.960,00		30.730.960,00	62.611.960,00
Město - příspěvek účelový (s vyúčtováním)	0,00		0,00	1.602.639,73
Průtokové dotace	200.000,00		200.000,00	38.166.351,14
Přímé dotace	0,00		0,00	194.854.969,80
<b>Finanční transfery</b>	<b>30.930.960,00</b>	<b>0,00</b>	<b>30.930.960,00</b>	<b>297.235.920,67</b>
<b>Výnosy celkem</b>	<b>42.390.889,58</b>	<b>6.161.676,22</b>	<b>48.552.565,80</b>	<b>376.484.279,59</b>
<b>Výsledek hospodaření</b>	<b>-538.589,25</b>	<b>649.157,69</b>	<b>110.568,44</b>	<b>1.805.922,43</b>

## Rozvahy k 31.12.2025

Závěrečný účet města za rok 2025  
Příloha č. 10

2025	ZŠ Krátká	ZŠ Školní	SŠ a ZŠ (Petléřská)	MŠ	ZUŠ
Dlouhodobý nehmotný majetek	0,00	0,00	0,00	0,00	0,00
Dlouhodobý hmotný majetek	503.332,44	635.404,16	727.339,57	660.273,00	337.524,00
Dlouhodobý finanční majetek	0,00	0,00	0,00	0,00	0,00
Dlouhodobé pohledávky	0,00	0,00	0,00	0,00	0,00
<b>Stálá aktiva</b>	<b>503.332,44</b>	<b>635.404,16</b>	<b>727.339,57</b>	<b>660.273,00</b>	<b>337.524,00</b>
Zásoby	149.253,86	75.281,16	85.501,28	185.024,96	4.740,00
Krátkodobé pohledávky	2.626.465,83	6.362.053,61	11.239.706,26	3.248.225,22	591.814,67
Krátkodobý finanční majetek	10.784.645,40	6.234.449,48	8.702.125,09	9.117.327,78	1.751.411,05
<b>Oběžná aktiva</b>	<b>13.560.365,09</b>	<b>12.671.784,25</b>	<b>20.027.332,63</b>	<b>12.550.577,96</b>	<b>2.347.965,72</b>
<b>Aktiva celkem</b>	<b>14.063.697,53</b>	<b>13.307.188,41</b>	<b>20.754.672,20</b>	<b>13.210.850,96</b>	<b>2.685.489,72</b>
Jmění účetní jednotky	492.132,44	598.980,16	727.339,57	432.956,84	337.524,00
opravy minulých období	0,00	0,00	0,00	0,00	-10.000,00
Fond odměn	64.107,00	119.392,00	0,00	21.292,72	19.282,41
FKSP	157.974,33	50.241,20	112.388,74	89.873,06	93.430,41
Rezervní fond ze zlepšeného VH	115.570,09	321.129,65	169.607,00	508.659,54	122.221,36
Rezervní fond z ostatních titulů	1.423.740,82	1.993.411,94	1.207.147,52	1.413.834,20	231.155,81
Investiční fond	71.641,27	342.499,84	186.906,50	332.839,89	131.061,60
Fondy účetní jednotky	1.833.033,51	2.826.674,63	1.676.049,76	2.366.499,41	597.151,59
Výsledek hospodaření běžné úč.obd.	0,00	107.036,27	109.501,80	172.133,35	11.980,93
Výsledek ve schvalovacím řízení	0,00	0,00	0,00	0,00	0,00
<b>Vlastní kapitál</b>	<b>2.325.165,95</b>	<b>3.532.691,06</b>	<b>2.512.891,13</b>	<b>2.971.589,60</b>	<b>936.656,52</b>
Dlouhodobé závazky	1.675.237,59	5.742.984,20	10.558.926,85	1.293.130,52	474.437,59
Krátkodobé závazky	10.063.293,99	4.031.513,15	7.682.854,22	8.946.130,84	1.274.395,61
<b>Cizí zdroje</b>	<b>11.738.531,58</b>	<b>9.774.497,35</b>	<b>18.241.781,07</b>	<b>10.239.261,36</b>	<b>1.748.833,20</b>
<b>Pasiva celkem</b>	<b>14.063.697,53</b>	<b>13.307.188,41</b>	<b>20.754.672,20</b>	<b>13.210.850,96</b>	<b>2.685.489,72</b>

## Rozvahy k 31.12.2025

Závěrečný účet města za rok 2025  
Příloha č. 10

2025	MÚSS	Zámek	součet
Dlouhodobý nehmotný majetek	0,00	0,00	0,00
Dlouhodobý hmotný majetek	2.089.775,33	10.499.900,38	15.453.548,88
Dlouhodobý finanční majetek	0,00	0,00	0,00
Dlouhodobé pohledávky	0,00	0,00	0,00
<b>Stálá aktiva</b>	<b>2.089.775,33</b>	<b>10.499.900,38</b>	<b>15.453.548,88</b>
Zásoby	214.443,88	931.506,09	1.645.751,23
Krátkodobé pohledávky	26.263.918,40	1.276.511,37	51.608.695,36
Krátkodobý finanční majetek	8.838.149,30	2.808.343,22	48.236.451,32
<b>Oběžná aktiva</b>	<b>35.316.511,58</b>	<b>5.016.360,68</b>	<b>101.490.897,91</b>
<b>Aktiva celkem</b>	<b>37.406.286,91</b>	<b>15.516.261,06</b>	<b>116.944.446,79</b>
Jmění účetní jednotky	2.089.775,33	10.638.135,08	15.316.843,42
opravy minulých období	0,00	-112.189,00	-122.189,00
Fond odměn	1.000.000,00	0,00	1.224.074,13
FKSP	29.175,36	62.997,05	596.080,15
Rezervní fond ze zlepšeného VH	299.666,53	352.824,81	1.889.678,98
Rezervní fond z ostatních titulů	393.210,65	0,00	6.662.500,94
Investiční fond	381.228,11	839.317,33	2.285.494,54
Fondy účetní jednotky	2.103.280,65	1.255.139,19	12.657.828,74
Výsledek hospodaření běžné úč.obd.	0,00	110.568,44	511.220,79
Výsledek ve schvalovacím řízení	0,00	0,00	0,00
<b>Vlastní kapitál</b>	<b>4.193.055,98</b>	<b>11.891.653,71</b>	<b>28.363.703,95</b>
Dlouhodobé závazky	0,00	0,00	19.744.716,75
Krátkodobé závazky	33.213.230,93	3.624.607,35	68.836.026,09
<b>Cizí zdroje</b>	<b>33.213.230,93</b>	<b>3.624.607,35</b>	<b>88.580.742,84</b>
<b>Pasiva celkem</b>	<b>37.406.286,91</b>	<b>15.516.261,06</b>	<b>116.944.446,79</b>

**VÝKAZ ZISKU A ZTRÁTY**  
**v plném rozsahu**

**ke dni: 31.12.2025**

**(v celých tisících Kč)**

**IČ:**  
**25013866**

Minimální závazný výčet informací podle vyhlášky č. 500/2002 Sb., ve znění pozdějších předpisů

Jméno a příjmení, obchodní firma nebo jiný název účetní jednotky:

**Kláštecká kyselka s.r.o.**

Sídlo nebo bydliště účetní jednotky a místo podnikání, lišili-li se od bydliště:

**Nám.Dr.Eduarda Beneše 85**

**Kláštevec nad Ohří**

**43151**

	Název položky	Běžné účetní období	Minulé účetní období
I	Tržby z prodeje výrobků a služeb	31988	27843
II	Tržby za prodej zboží		
A.	Výkonová spotřeba	14595	10250
A. 1.	Náklady vynaložené na prodané zboží		
A. 2.	Spotřeba materiálu a energie	5456	4104
A. 3.	Služby	9139	6146
B.	Změna stavu zásob vlastní činnosti		
C.	Aktivace		
D.	Osobní náklady	16315	14942
D. 1.	Mzdové náklady	11665	10703
D. 2.	Náklady na sociální zabezpečení, zdravotní pojištění a ostatní náklady	4650	4239
D. 2. 1.	Náklady na sociální zabezpečení, zdravotní pojištění	3691	3385
D. 2. 2.	Ostatní náklady	959	854
E	Úprava hodnot v provozní oblasti	832	750
E 1.	Úpravy hodnot dlouhodobého nehmotného a hmotného majetku	832	750
E 1. 1.	Úpravy hodnot dlouhodobého nehmotného a hmotného majetku - trvalé	832	750
E 1. 2.	Úpravy hodnot dlouhodobého nehmotného a hmotného majetku - dočasné		
E 2.	Úpravy hodnot zásob		
E 3.	Úpravy hodnot pohledávek		
III	Ostatní provozní výnosy		11
III. 1.	Tržby z prodaného dlouhodobého majetku		
III. 2.	Tržby z prodaného materiálu		
III. 3.	Jiné provozní výnosy		11
F.	Ostatní provozní náklady	20	3
F. 1.	Zůstatková cena prodaného dlouhodobého majetku		
F. 2.	Prodaný materiál		
F. 3.	Daně a poplatky v provozní oblasti		3
F. 4.	Rezervy v provozní oblasti a komplexní náklady příštích období		-8
F. 5.	Jiné provozní náklady	20	8
*	Provozní výsledek hospodaření	226	1909

	Název položky	Běžné účetní období	Minulé účetní období
IV.	Výnosy z dlouhodobého finančního majetku - podíly		
IV. 1.	Výnosy z podílů - ovládaná nebo ovládající osoba		
IV. 2.	Ostatní výnosy z podílů		
G	Náklady vynaložené na prodané podíly		
V.	Výnosy z ostatního dlouhodobého finančního majetku		
V. 1.	Výnosy z ostatního dlouhodobého finančního majetku - ovládaná nebo ovládající osoba		
V. 2.	Ostatní výnosy z ostatního dlouhodobého finančního majetku		
H	Náklady související s ostatním dlouhodobým finančním majetkem		
VI.	Výnosové úroky a podobné výnosy	17	42
VI. 1.	Výnosové úroky a podobné výnosy - ovládaná nebo ovládající osoba		
VI. 2.	Ostatní výnosové úroky a podobné výnosy	17	42
I	Úpravy hodnot a rezervy ve finanční oblasti		
J.	Nákladové úroky a podobné náklady	5	
J. 1.	Nákladové úroky a podobné náklady - ovládaná nebo ovládající osoba		
J. 2.	Ostatní nákladové úroky a podobné náklady	5	
VI	Ostatní finanční výnosy		
K.	Ostatní finanční náklady	39	6
*	Finanční výsledek hospodaření	-27	36
**	Výsledek hospodaření před zdaněním	199	1945
L.	Daň z příjmů	81	409
L. 1.	Daň z příjmů splatná	81	409
L. 2.	Daň z příjmů odložená		
**	Výsledek hospodaření po zdanění	118	1536
M	Převod podílu na výsledku hospodaření společníkům		
***	Výsledek hospodaření za účetní období	118	1536
*	Čistý obrat za účetní období	32005	27896

Sestaveno dne:

Právní forma účetní jednotky:

Předmět podnikání účetní jednotky:

Podpisový záznam:

# ROZVAHA

## v plném rozsahu

ke dni: **31.12.2025**

(v celých tisících Kč)

IČ:

**25013866**

Jméno a příjmení, obchodní firma nebo jiný název účetní jednotky

**Klášterecká kyselka s.r.o.**

Sídlo nebo bydliště účetní jednotky a místo podnikání, liší-li se od bydliště:

**Nám.Dr.Eduarda Beneše 85**

**Klášterec nad Ohří**

**43151**

Minimální z ávazný výčet informací podle vyhlášky č. 500/2002 Sb.,  
ve znění pozdějších předpisů

	AKTIVA	Běžné účetní období			Minulé účetní období
		Brutto	Korekce	Netto	Netto
	<b>AKTIVA CELKEM</b>	<b>22611</b>	<b>9243</b>	<b>13368</b>	<b>12774</b>
A.	Pohledávky za upsaný základní kapitál				
B.	Stálá aktiva	<b>14035</b>	<b>9243</b>	<b>4792</b>	<b>4274</b>
B. I.	Dlouhodobý nehmotný majetek				
B. I. 1.	Nehmotné výsledky vývoje				
B. I. 2.	Ocenitelná práva				
B. I. 2.1.	Software				
B. I. 2.2.	Ostatní ocenitelná práva				
B. I. 3.	Goodwill				
B. I. 4.	Ostatní dlouhodobý nehmotný majetek				
B. I. 5.	Poskytnuté zálohy na dlouhodobý nehmotný majetek a nedokončený dlouhodobý nehmotný majetek				
B. I. 5.1.	Poskytnuté zálohy na dlouhodobý nehmotný majetek				
B. I. 5.2.	Nedokončený dlouhodobý nehmotný majetek				
B. II.	Dlouhodobý hmotný majetek	<b>14035</b>	<b>9243</b>	<b>4792</b>	<b>4274</b>
B. II. 1.	Pozemky a stavby				
B. II. 1.1.	Pozemky				
B. II. 1.2.	Stavby				
B. II. 2.	Hmotné movité věci a jejich soubory	<b>8386</b>	<b>9243</b>	<b>-857</b>	<b>-25</b>
B. II. 3.	Oceňovací rozdíl k nabytému majetku				
B. II. 4.	Ostatní dlouhodobý hmotný majetek				
B. II. 4.1.	Pěstitelské celky trvalých porostů				
B. II. 4.2.	Dospělá zvířata a jejich skupiny				
B. II. 4.3.	Jiný dlouhodobý hmotný majetek				
B. II. 5.	Poskytnuté zálohy na dlouhodobý hmotný majetek a nedokončený dlouhodobý hmotný majetek	<b>5649</b>		<b>5649</b>	<b>4299</b>
B. II. 5.1.	Poskytnuté zálohy na dlouhodobý hmotný majetek				
B. II. 5.2.	Nedokončený dlouhodobý hmotný majetek	<b>5649</b>		<b>5649</b>	<b>4299</b>
B. III.	Dlouhodobý finanční majetek				
B. III. 1.	Podíly - ovládaná nebo ovládající osoba				
B. III. 2.	Zápůjčky a úvěry - ovládaná nebo ovládající osoba				
B. III. 3.	Podíly - podstatný vliv				
B. III. 4.	Zápůjčky a úvěry - podstatný vliv				
B. III. 5.	Ostatní dlouhodobé cenné papíry a podíly				
B. III. 6.	Zápůjčky a úvěry - ostatní				
B. III. 7.	Ostatní dlouhodobý finanční majetek				
B. III. 7.1.	Jiný dlouhodobý finanční majetek				
B. III. 7.2.	Poskytnuté zálohy na dlouhodobý finanční majetek				

	AKTIVA	Běžné účetní období			Minulé účetní období
		Brutto	Korekce	Netto	Netto
C.	Oběžná aktiva	8576		8576	8500
C.I.	Zásoby	107		107	
C.I.1.	Materiál	107		107	
C.I.2.	Nedokončená výroba a polotovary				
C.I.3.	Výrobky a zboží				
C.I.3.1.	Výrobky				
C.I.3.2.	Zboží				
C.I.4.	Maďa a ostatní zvířata a jejich skupiny				
C.I.5.	Poskytnuté zálohy na zásoby				
C.II.	Pohledávky	4825		4825	3665
C.II.1.	Dlouhodobé pohledávky	30		30	
C.II.1.1.	Pohledávky z obchodních vztahů				
C.II.1.2.	Pohledávky - ovládaná nebo ovládající osoba				
C.II.1.3.	Pohledávky - podstatný vliv				
C.II.1.4.	Odložená daňová pohledávka				
C.II.1.5.	Pohledávky - ostatní	30		30	
C.II.1.5.1.	Pohledávky za společníky				
C.II.1.5.2.	Dlouhodobé poskytnuté zálohy	30		30	
C.II.1.5.3.	Dohadné účty aktivní				
C.II.1.5.4.	Jiné pohledávky				
C.II.2.	Krátkodobé pohledávky	4795		4795	3665
C.II.2.1.	Pohledávky z obchodních vztahů	4400		4400	3577
C.II.2.2.	Pohledávky - ovládaná nebo ovládající osoba				
C.II.2.3.	Pohledávky - podstatný vliv				
C.II.2.4.	Pohledávky - ostatní	395		395	88
C.II.2.4.1.	Pohledávky za společníky				
C.II.2.4.2.	Sociální zabezpečení a zdravotní pojištění				
C.II.2.4.3.	Stát - daňové pohledávky	294		294	
C.II.2.4.4.	Krátkodobé poskytnuté zálohy	101		101	88
C.II.2.4.5.	Dohadné účty aktivní				
C.II.2.4.6.	Jiné pohledávky				
C.II.3.	Časové rozlišení aktiv				
C.II.3.1.	Náklady příštích období				
C.II.3.2.	Komplexní náklady příštích období				
C.II.3.3.	Příjmy příštích období				
C.III.	Krátkodobý finanční majetek				
C.III.1.	Podíly - ovládaná nebo ovládající osoba				
C.III.2.	Ostatní krátkodobý finanční majetek				
C.IV.	Peněžní prostředky	3644		3644	4835
C.IV.1.	Peněžní prostředky v pokladně	50		50	135
C.IV.2.	Peněžní prostředky na účtech	3594		3594	4700
D.	Časové rozlišení aktiv				
D.1.	Náklady příštích období				
D.2.	Komplexní náklady příštích období				
D.3.	Příjmy příštích období				

<b>PASIVA</b>		Běžné účetní období	Minulé účetní období
<b>PASIVA CELKEM</b>		<b>13368</b>	<b>12774</b>
A.	Vlastní kapitál	9929	9811
A. I.	Základní kapitál	5200	5200
A. I. 1.	Základní kapitál	5200	5200
A. I. 2.	Vlastní podíly		
A. I. 3.	Změny základního kapitálu		
A. II.	Ážio a kapitálové fondy	2500	2500
A. II. 1.	Ážio		
A. II. 2.	Kapitálové fondy	2500	2500
A. II. 2.1	Ostatní kapitálové fondy	2500	2500
A. II. 2.2	Oceňovací rozdíly z přecenění majetku a závazků		
A. II. 2.3	Oceňovací rozdíly z přecenění při přeměnách obchodních korporací		
A. II. 2.4	Rozdíly z přeměn obchodních korporací		
A. II. 2.5	Rozdíly z ocenění při přeměnách obchodních korporací		
A. III.	Fondy ze zisku		
A. III. 1.	Ostatní rezervní fondy		
A. III. 2.	Statutární a ostatní fondy		
A. IV.	Výsledek hospodaření minulých let	2111	575
A. IV. 1.	Nerozdělený zisk nebo neuhrazená ztráta minulých let	2436	900
A. IV. 2.	Jiný výsledek hospodaření minulých let	-325	-325
A. V.	<b>Výsledek hospodaření běžného účetního období (+/-)</b>	<b>118</b>	<b>1536</b>
A. VI.	Rozhodnuto o zálohové výplatě podílu na zisku (-)		
B. + C.	Cizí zdroje	3360	2735
B.	Rezervy	160	160
B. 1.	Rezerva na důchody a podobné závazky		
B. 2.	Rezerva na daň z příjmů		
B. 3.	Rezervy podle zvláštních právních předpisů		
B. 4.	Ostatní rezervy	160	160
C.	Závazky	3200	2575
C. I.	Dlouhodobé závazky	807	
C. I. 1.	Vydané dluhopisy		
C. I. 1.1	Vyměnitelné dluhopisy		
C. I. 1.2	Ostatní dluhopisy		
C. I. 2.	Závazky k úvěrovým institucím		
C. I. 3.	Dlouhodobé přijaté zálohy		
C. I. 4.	Závazky z obchodních vztahů	807	
C. I. 5.	Dlouhodobé směnky k úhradě		
C. I. 6.	Závazky - ovládaná nebo ovládající osoba		
C. I. 7.	Závazky - podstatný vliv		
C. I. 8.	Odložený daňový závazek		

<b>PASIVA</b>		Běžné účetní období	Minulé účetní období
C. I. 9.	Závazky - ostatní		
C. I. 9.1.	Závazky ke společníkům		
C. I. 9.2.	Dohadné účty pasivní		
C. I. 9.3.	Jiné závazky		
C. II.	Krátkodobé závazky	2393	2575
C. II. 1.	Vydané dluhopisy		
C. II. 1.1.	Vyměnitelné dluhopisy		
C. II. 1.2.	Ostatní dluhopisy		
C. II. 2.	Závazky k úvěrovým institucím		
C. II. 3.	Krátkodobé přijaté zálohy		
C. II. 4.	Závazky z obchodních vztahů	700	629
C. II. 5.	Krátkodobé směnky k úhradě		
C. II. 6.	Závazky - ovládaná nebo ovládající osoba		
C. II. 7.	Závazky - podstatný vliv		
C. II. 8.	Závazky ostatní	1693	1946
C. II. 8.1.	Závazky ke společníkům		
C. II. 8.2.	Krátkodobé finanční výpomoci		
C. II. 8.3.	Závazky k zaměstnancům	845	764
C. II. 8.4.	Závazky ze sociálního zabezpečení a zdravotního pojištění	467	476
C. II. 8.5.	Stát - daňové závazky a dotace		329
C. II. 8.6.	Dohadné účty pasivní		
C. II. 8.7.	Jiné závazky	381	377
C. III.	Časové rozlišení pasiv		
C. III. 1.	Výdaje příštích období		
C. III. 2.	Výnosy příštích období		
D.	Časové rozlišení pasiv	79	228
D. 1.	Výdaje příštích období	79	228
D. 2.	Výnosy příštích období		

**Sestaveno dne:**

**Právní forma účetní jednotky:**

**Předmět podnikání účetní jednotky:**

**Podpisový záznam:**

## Město Klášterec nad Ohří

### 24. zasedání zastupitelstva města dne 18.06.2026

12. bod programu

Předkladatel: Ing. Štefan Drozd starosta

#### **Účetní závěrka města k 31.12.2025**

Zastupitelstvo města

#### **schvaluje**

účetní závěrku města Klášterce nad Ohří sestavenou k 31.12.2025.

---

#### Důvodová zpráva:

Schvalování účetní závěrky města patří dle § 84 odst. 2 písm. b) zákona č. 128/2000 Sb., o obcích, do vyhrazené pravomoci zastupitelstva města.

Schvalování probíhá v souladu s vyhláškou č. 220/2013 Sb., o požadavcích na schvalování účetních závěrek některých vybraných účetních jednotek, a v souladu se zákonem č. 563/1991 Sb., o účetnictví.

Zastupitelstvo města vydalo v roce 2013 směrnici o schvalování účetní závěrky, ve které je popsán postup schvalování a obsahu podkladů pro schválení účetní závěrky.

Cílem je zjistit, zda účetní závěrka poskytuje věrný a poctivý obraz předmětu účetnictví a finanční situace účetní jednotky.

Při přezkumu hospodaření nezávislou auditorskou firmou nebyly zjištěny chyby, proto doporučujeme účetní závěrku schválit.

Kompletní podklady dle Směrnice o schvalování účetní závěrky města jsou k dispozici na odboru finančním a budou před schvalováním v zastupitelstvu města projednány ve finančním výboru.

Rada města projednala dne 03.06.2026, usnesení č. RM/4855/76/2026, hlasování 6-0-0-0.

FV projednal 01.06.2026, usnesení FV/2/22/2026, hlasování 5-0-0-0.

#### **Materiál obsahuje:**

Výkaz zisku a ztráty k 31.12.2025 město Klášterec nad Ohří.pdf

Výkaz Rozvaha k 31.12.2025 město Klášterec nad Ohří.pdf

## Výkaz zisku a ztráty ÚZEMNÍ SAMOSPRÁVNÉ CELKY

Město Klášterec nad Ohří, 00261939  
sestavená k 31.12.2025  
(V Kč, s přesností na dvě desetinná místa)  
okamžik sestavení: 11.02.2026

Číslo položky	Název položky	Syntetický účet	1	2	3	4
			BĚŽNÉ OBDOBÍ		MINULÉ OBDOBÍ	
			Hlavní činnost	Hospodářská činnost	Hlavní činnost	Hospodářská činnost
<b>A.</b>	<b>NÁKLADY CELKEM</b>		<b>325 126 596,67</b>	<b>8 289 343,08</b>	<b>310 018 179,88</b>	<b>8 528 844,78</b>
<b>I.</b>	<b>Náklady z činnosti</b>		<b>224 716 375,35</b>	<b>7 370 803,08</b>	<b>214 180 244,12</b>	<b>7 806 864,78</b>
1.	Spotřeba materiálu	501	5 257 008,75	49 345,71	4 879 165,54	45 257,28
2.	Spotřeba energie	502	3 980 328,14	878 231,54	4 015 649,83	785 329,81
3.	Spotřeba jiných neskladovatelných dodávek	503	0,00	0,00	0,00	0,00
4.	Prodané zboží	504	278 772,59	0,00	260 140,38	0,00
5.	Aktivace dlouhodobého majetku	506	0,00	0,00	0,00	0,00
6.	Aktivace oběžného majetku	507	0,00	0,00	0,00	0,00
7.	Změna stavu zásob vlastní výroby	508	0,00	0,00	0,00	0,00
8.	Opravy a udržování	511	31 971 673,16	3 462 544,25	27 066 904,23	3 864 329,60
9.	Cestovné	512	161 401,00	1 260,00	240 905,96	226,00
10.	Náklady na reprezentaci	513	235 412,30	0,00	206 549,80	0,00
11.	Aktivace vnitroorganizačních služeb	516	0,00	0,00	0,00	0,00
12.	Ostatní služby	518	79 352 099,73	659 409,10	69 114 851,52	459 753,19
13.	Mzdové náklady	521	46 215 206,00	959 792,00	43 219 929,00	898 198,00
14.	Zákonné sociální pojištění	524	14 505 459,00	329 953,00	13 503 286,00	307 712,00
15.	Jiné sociální pojištění	525	238 911,00	0,00	221 229,00	0,00
16.	Zákonné sociální náklady	527	2 010 391,81	44 000,00	1 705 689,03	25 800,00
17.	Jiné sociální náklady	528	1 336 550,00	0,00	1 438 950,00	0,00
18.	Daň silniční	531	0,00	0,00	0,00	0,00
19.	Daň z nemovitostí	532	0,00	0,00	0,00	0,00
20.	Jiné daně a poplatky	538	77 157,00	0,00	137 449,00	3 984,00
22.	Smluvní pokuty a úroky z prodlení	541	0,00	0,00	0,00	0,00
23.	Jiné pokuty a penále	542	0,00	0,00	0,00	0,00
24.	Dary a jiná bezúplatná předání	543	251 765,88	0,00	265 707,38	0,00
25.	Prodaný materiál	544	0,00	0,00	0,00	0,00
26.	Manka a škody	547	0,00	0,00	0,00	0,00
27.	Tvorba fondů	548	0,00	0,00	0,00	0,00

Číslo položky	Název položky	Syntetický účet	1	2	3	4
			BĚŽNÉ OBDOBÍ		MINULÉ OBDOBÍ	
			Hlavní činnost	Hospodářská činnost	Hlavní činnost	Hospodářská činnost
28.	Odpisy dlouhodobého majetku	551	39 015 454,98	1 168 068,00	36 728 840,88	1 159 222,00
29.	Prodaný dlouhodobý nehmotný majetek	552	0,00	0,00	0,00	0,00
30.	Prodaný dlouhodobý hmotný majetek	553	0,00	0,00	138 575,25	0,00
31.	Prodané pozemky	554	859 506,04	0,00	170 129,91	0,00
32.	Tvorba a zúčtování rezerv	555	0,00	0,00	0,00	0,00
33.	Tvorba a zúčtování opravných položek	556	-7 891 235,46	-614 315,40	2 295 342,80	-941 220,67
34.	Náklady z vyřazených pohledávek	557	513 180,74	346 639,49	5 190 902,57	1 113 160,72
35.	Náklady z drobného dlouhodobého majetku	558	2 124 142,57	0,00	1 152 998,00	0,00
36.	Ostatní náklady z činnosti	549	4 223 190,12	85 875,39	2 227 048,04	85 112,85
<b>II.</b>	<b>Finanční náklady</b>		<b>0,00</b>	<b>0,00</b>	<b>148 415,00</b>	<b>0,00</b>
1.	Prodané cenné papíry a podíly	561	0,00	0,00	0,00	0,00
2.	Úroky	562	0,00	0,00	0,00	0,00
3.	Kurzové ztráty	563	0,00	0,00	0,00	0,00
4.	Náklady z přecenění reálnou hodnotou	564	0,00	0,00	148 415,00	0,00
5.	Ostatní finanční náklady	569	0,00	0,00	0,00	0,00
<b>III.</b>	<b>Náklady na transfery</b>		<b>95 656 451,32</b>	<b>0,00</b>	<b>90 455 270,76</b>	<b>0,00</b>
2.	Náklady vybraných místních vládních institucí na transfery	572	95 656 451,32	0,00	90 455 270,76	0,00
<b>V.</b>	<b>Daň z příjmů</b>		<b>4 753 770,00</b>	<b>918 540,00</b>	<b>5 234 250,00</b>	<b>721 980,00</b>
1.	Daň z příjmů	591	4 753 770,00	918 540,00	5 234 250,00	721 980,00
2.	Dodatečné odvody daně z příjmů	595	0,00	0,00	0,00	0,00

Číslo položky	Název položky	Syntetický účet	1	2	3	4
			BĚŽNÉ OBDOBÍ		MINULÉ OBDOBÍ	
			Hlavní činnost	Hospodářská činnost	Hlavní činnost	Hospodářská činnost
<b>B.</b>	<b>VÝNOSY CELKEM</b>		<b>409 996 587,29</b>	<b>11 926 787,34</b>	<b>401 890 016,81</b>	<b>10 987 774,65</b>
<b>I.</b>	<b>Výnosy z činnosti</b>		<b>30 785 953,95</b>	<b>10 576 195,85</b>	<b>28 007 661,44</b>	<b>9 862 777,65</b>
1.	Výnosy z prodeje vlastních výrobků	601	408 825,17	0,00	1 798 253,59	0,00
2.	Výnosy z prodeje služeb	602	4 442 076,34	0,00	3 842 202,45	0,00
3.	Výnosy z pronájmu	603	3 706 116,55	10 169 277,00	3 337 062,28	9 328 877,12
4.	Výnosy z prodaného zboží	604	362 971,62	0,00	338 626,81	0,00
5.	Výnosy ze správních poplatků	605	1 174 870,00	0,00	920 270,00	0,00
6.	Výnosy z místních poplatků	606	12 778 391,00	0,00	12 343 206,00	0,00
8.	Jiné výnosy z vlastních výkonů	609	32 746,45	0,00	58 784,72	0,00
9.	Smluvní pokuty a úroky z prodlení	641	443 234,98	287 628,02	49 000,00	294 953,30
10.	Jiné pokuty a penále	642	696 200,00	0,00	909 700,00	0,00
11.	Výnosy z vyřazených pohledávek	643	0,00	0,00	0,00	0,00
12.	Výnosy z prodeje materiálu	644	11 000,00	0,00	0,00	0,00

Číslo položky	Název položky	Syntetický účet	1	2	3	4
			BĚŽNÉ OBDOBÍ		MINULÉ OBDOBÍ	
			Hlavní činnost	Hospodářská činnost	Hlavní činnost	Hospodářská činnost
13.	Výnosy z prodeje dlouhodobého nehmotného majetku	645	0,00	0,00	0,00	0,00
14.	Výnosy z prodeje dlouhodobého hmotného majetku kromě pozemků	646	0,00	0,00	150 026,00	0,00
15.	Výnosy z prodeje pozemků	647	745 300,00	0,00	1 691 910,00	0,00
16.	Čerpání fondů	648	0,00	0,00	0,00	0,00
17.	Ostatní výnosy z činnosti	649	5 984 221,84	119 290,83	2 568 619,59	238 947,23
<b>II.</b>	<b>Finanční výnosy</b>		<b>8 388 990,22</b>	<b>628 611,49</b>	<b>11 090 614,50</b>	<b>679 067,00</b>
1.	Výnosy z prodeje cenných papírů a podílů	661	0,00	0,00	0,00	0,00
2.	Úroky	662	6 476 084,05	628 611,49	11 066 347,00	679 067,00
3.	Kurzové zisky	663	0,00	0,00	0,00	0,00
4.	Výnosy z přecenění reálnou hodnotou	664	1 888 638,67	0,00	0,00	0,00
5.	Výnosy z dlouhodobého finančního majetku	665	24 267,50	0,00	24 267,50	0,00
6.	Ostatní finanční výnosy	669	0,00	0,00	0,00	0,00
<b>IV.</b>	<b>Výnosy z transferů</b>		<b>22 732 378,93</b>	<b>0,00</b>	<b>21 634 876,80</b>	<b>0,00</b>
2.	Výnosy vybraných místních vládních institucí z transferů	672	22 732 378,93	0,00	21 634 876,80	0,00
<b>V.</b>	<b>Výnosy ze sdílených daní a poplatků</b>		<b>348 089 264,19</b>	<b>721 980,00</b>	<b>341 156 864,07</b>	<b>445 930,00</b>
1.	Výnosy ze sdílené daně z příjmů fyzických osob	681	70 085 803,45	0,00	65 985 316,93	0,00
2.	Výnosy ze sdílené daně z příjmů právnických osob	682	80 739 941,76	721 980,00	74 139 882,63	445 930,00
3.	Výnosy ze sdílené daně z přidané hodnoty	684	141 287 370,09	0,00	138 013 293,76	0,00
4.	Výnosy ze sdílených spotřebních daní	685	0,00	0,00	0,00	0,00
5.	Výnosy ze sdílených majetkových daní	686	44 639 895,42	0,00	44 268 001,41	0,00
6.	Výnosy z ostatních sdílených daní a poplatků	688	11 336 253,47	0,00	18 750 369,34	0,00

Číslo položky	Název položky	Syntetický účet	1	2	3	4
			BĚŽNÉ OBDOBÍ		MINULÉ OBDOBÍ	
			Hlavní činnost	Hospodářská činnost	Hlavní činnost	Hospodářská činnost
<b>C.</b>	<b>VÝSLEDEK HOSPODAŘENÍ</b>		<b>-</b>	<b>-</b>	<b>-</b>	<b>-</b>
1.	Výsledek hospodaření před zdaněním		89 623 760,62	4 555 984,26	97 106 086,93	3 180 909,87
2.	Výsledek hospodaření po zdanění		84 869 990,62	3 637 444,26	91 871 836,93	2 458 929,87

# Rozvaha

## ÚZEMNÍ SAMOSPRÁVNÉ CELKY

Město Klášterec nad Ohří, 00261939  
sestavená k 31.12.2025  
(V Kč, s přesností na dvě desetinná místa)  
okamžik sestavení: 11.02.2026

Číslo položky	Název položky	Syntetický účet	1	2	3	4	
			OBDOBÍ				MINULÉ
			BRUTTO	KOREKCE	NETTO		
<b>AKTIVA CELKEM</b>			<b>3 149 499 460,03</b>	<b>713 221 266,41</b>	<b>2 436 278 193,62</b>	<b>2 346 628 189,73</b>	
<b>A.</b>	<b>Stálá aktiva</b>		<b>2 798 259 236,30</b>	<b>692 562 504,31</b>	<b>2 105 696 731,99</b>	<b>2 047 918 803,78</b>	
<b>I.</b>	<b>Dlouhodobý nehmotný majetek</b>		<b>18 279 042,37</b>	<b>12 656 992,55</b>	<b>5 622 049,82</b>	<b>5 707 766,57</b>	
1.	Nehmotné výsledky výzkumu a vývoje	012	0,00	0,00	0,00	0,00	
2.	Software	013	3 102 963,36	1 729 095,00	1 373 868,36	1 247 295,11	
3.	Ocenitelná práva	014	1 346 812,00	355 220,00	991 592,00	1 060 136,00	
4.	Povolenky na emise a preferenční limity	015	0,00	0,00	0,00	0,00	
5.	Drobný dlouhodobý nehmotný majetek	018	2 024 139,55	2 024 139,55	0,00	0,00	
6.	Ostatní dlouhodobý nehmotný majetek	019	11 678 077,46	8 548 538,00	3 129 539,46	3 400 335,46	
7.	Nedokončený dlouhodobý nehmotný majetek	041	127 050,00	0,00	127 050,00	0,00	
8.	Poskytnuté zálohy na dlouhodobý nehmotný majetek	051	0,00	0,00	0,00	0,00	
9.	Dlouhodobý nehmotný majetek určený k prodeji	035	0,00	0,00	0,00	0,00	
<b>II.</b>	<b>Dlouhodobý hmotný majetek</b>		<b>2 506 805 730,00</b>	<b>670 562 511,76</b>	<b>1 836 243 218,24</b>	<b>1 817 297 955,58</b>	
1.	Pozemky	031	133 193 634,13	0,00	133 193 634,13	122 985 196,76	
2.	Kulturní předměty	032	3 174 236,20	0,00	3 174 236,20	3 174 236,20	
3.	Stavby	021	2 213 625 831,37	623 263 217,85	1 590 362 613,52	1 521 231 086,78	
4.	Samostatné movité věci a soubory movitých věcí	022	92 587 476,62	30 465 479,46	62 121 997,16	43 916 186,24	
5.	Pěstitelské celky trvalých porostů	025	0,00	0,00	0,00	0,00	
6.	Drobný dlouhodobý hmotný majetek	028	16 829 900,45	16 829 900,45	0,00	0,00	
7.	Ostatní dlouhodobý hmotný majetek	029	66 456,00	3 914,00	62 542,00	63 382,00	
8.	Nedokončený dlouhodobý hmotný majetek	042	30 396 131,87	0,00	30 396 131,87	125 864 870,60	
9.	Poskytnuté zálohy na dlouhodobý hmotný majetek	052	16 932 063,36	0,00	16 932 063,36	62 997,00	
10.	Dlouhodobý hmotný majetek určený k prodeji	036	0,00	0,00	0,00	0,00	
<b>III.</b>	<b>Dlouhodobý finanční majetek</b>		<b>259 546 063,93</b>	<b>9 343 000,00</b>	<b>250 203 063,93</b>	<b>199 240 063,93</b>	
1.	Majetkové účasti v osobách s rozhodujícím vlivem	061	7 798 000,00	0,00	7 798 000,00	7 798 000,00	
2.	Majetkové účasti v osobách s podstatným vlivem	062	127 803 872,93	9 343 000,00	118 460 872,93	68 997 872,93	
3.	Dluhové cenné papíry držené do splatnosti	063	1 500 000,00	0,00	1 500 000,00	0,00	
4.	Dlouhodobé půjčky	067	0,00	0,00	0,00	0,00	

Číslo položky	Název položky	Syntetický účet	1	2	3	4
			OBDOBÍ			MINULÉ
			BRUTTO	KOREKCE	NETTO	
5.	Termínované vklady dlouhodobé	068	0,00	0,00	0,00	0,00
6.	Ostatní dlouhodobý finanční majetek	069	122 444 191,00	0,00	122 444 191,00	122 444 191,00
7.	Požizovaný dlouhodobý finanční majetek	043	0,00	0,00	0,00	0,00
8.	Poskytnuté zálohy na dlouhodobý finanční majetek	053	0,00	0,00	0,00	0,00
<b>IV.</b>	<b>Dlouhodobé pohledávky</b>		<b>13 628 400,00</b>	<b>0,00</b>	<b>13 628 400,00</b>	<b>25 673 017,70</b>
1.	Poskytnuté návratné finanční výpomoci dlouhodobé	462	873 600,00	0,00	873 600,00	880 600,00
2.	Dlouhodobé pohledávky z postoupených úvěrů	464	0,00	0,00	0,00	0,00
3.	Dlouhodobé poskytnuté zálohy	465	0,00	0,00	0,00	0,00
4.	Dlouhodobé pohledávky z ručení	466	0,00	0,00	0,00	0,00
5.	Ostatní dlouhodobé pohledávky	469	0,00	0,00	0,00	0,00
6.	Dlouhodobé poskytnuté zálohy na transfery	471	12 754 800,00	0,00	12 754 800,00	24 792 417,70
<b>B.</b>	<b>Oběžná aktiva</b>		<b>351 240 223,73</b>	<b>20 658 762,10</b>	<b>330 581 461,63</b>	<b>298 709 385,95</b>
<b>I.</b>	<b>Zásoby</b>		<b>1 135 549,93</b>	<b>0,00</b>	<b>1 135 549,93</b>	<b>912 704,92</b>
1.	Pořízení materiálu	111	0,00	0,00	0,00	0,00
2.	Materiál na skladě	112	443 826,38	0,00	443 826,38	418 521,63
3.	Materiál na cestě	119	0,00	0,00	0,00	0,00
4.	Nedokončená výroba	121	0,00	0,00	0,00	0,00
5.	Polotovary vlastní výroby	122	0,00	0,00	0,00	0,00
6.	Výrobky	123	0,00	0,00	0,00	0,00
7.	Pořízení zboží	131	0,00	0,00	0,00	0,00
8.	Zboží na skladě	132	652 122,75	0,00	652 122,75	450 588,39
9.	Zboží na cestě	138	0,00	0,00	0,00	0,00
10.	Ostatní zásoby	139	39 600,80	0,00	39 600,80	43 594,90
<b>II.</b>	<b>Krátkodobé pohledávky</b>		<b>52 688 294,72</b>	<b>20 658 762,10</b>	<b>32 029 532,62</b>	<b>29 237 032,41</b>
1.	Odeběratelé	311	6 017 989,20	4 690 456,90	1 327 532,30	1 919 906,30
2.	Směnky k inkasu	312	0,00	0,00	0,00	0,00
3.	Pohledávky za eskontované cenné papíry	313	0,00	0,00	0,00	0,00
4.	Krátkodobé poskytnuté zálohy	314	4 908 422,64	0,00	4 908 422,64	4 171 715,00
5.	Jiné pohledávky z hlavní činnosti	315	16 265 036,20	15 968 305,20	296 731,00	398 885,50
6.	Poskytnuté návratné finanční výpomoci krátkodobé	316	0,00	0,00	0,00	0,00
7.	Krátkodobé pohledávky z postoupených úvěrů	317	0,00	0,00	0,00	0,00
8.	Pohledávky z přerozdělovaných daní	319	17 071 540,46	0,00	17 071 540,46	15 288 197,07
9.	Pohledávky za zaměstnanci	335	0,00	0,00	0,00	1 000,00
10.	Sociální zabezpečení	336	0,00	0,00	0,00	0,00
11.	Zdravotní pojištění	337	0,00	0,00	0,00	0,00
12.	Důchodové spoření	338	0,00	0,00	0,00	0,00
13.	Daň z příjmů	341	0,00	0,00	0,00	0,00
14.	Ostatní daně, poplatky a jiná obdobná peněžitá plnění	342	0,00	0,00	0,00	0,00

Číslo položky	Název položky	Syntetický účet	1	2	3	4	
			OBDOBÍ				MINULÉ
			BRUTTO	KOREKCE	NETTO		
15.	Daň z přidané hodnoty	343	0,00	0,00	0,00	0,00	
16.	Pohledávky za osobami mimo vybrané vládní instituce	344	0,00	0,00	0,00	0,00	
17.	Pohledávky za vybranými ústředními vládními institucemi	346	2 293,15	0,00	2 293,15	0,00	
18.	Pohledávky za vybranými místními vládními institucemi	348	6 635,68	0,00	6 635,68	173 091,00	
23.	Krátkodobé pohledávky z ručení	361	0,00	0,00	0,00	0,00	
24.	Pevné termínové operace a opce	363	0,00	0,00	0,00	0,00	
25.			<b>0,00</b>	<b>0,00</b>	<b>0,00</b>	<b>0,00</b>	
26.	Pohledávky z finančního zajištění	365	0,00	0,00	0,00	0,00	
27.	Pohledávky z vydaných dluhopisů	367	0,00	0,00	0,00	0,00	
28.	Krátkodobé poskytnuté zálohy na transfery	373	70 000,00	0,00	70 000,00	432 326,00	
29.	Zprostředkování krátkodobých transferů	375	0,00	0,00	0,00	0,00	
30.	Náklady příštích období	381	57 211,70	0,00	57 211,70	17 119,00	
31.	Příjmy příštích období	385	409 547,99	0,00	409 547,99	1 009 449,84	
32.	Dohadné účty aktivní	388	5 225 873,61	0,00	5 225 873,61	2 195 055,65	
33.	Ostatní krátkodobé pohledávky	377	2 653 744,09	0,00	2 653 744,09	3 630 287,05	
<b>III.</b>	<b>Krátkodobý finanční majetek</b>		<b>297 416 379,08</b>	<b>0,00</b>	<b>297 416 379,08</b>	<b>268 559 648,62</b>	
1.	Majetkové cenné papíry k obchodování	251	101 188 908,67	0,00	101 188 908,67	0,00	
2.	Dluhové cenné papíry k obchodování	253	0,00	0,00	0,00	0,00	
3.	Jiné cenné papíry	256	0,00	0,00	0,00	0,00	
4.	Termínované vklady krátkodobé	244	77 020 607,90	0,00	77 020 607,90	154 653 392,01	
5.	Jiné běžné účty	245	1 048 565,77	0,00	1 048 565,77	2 160 828,24	
9.	Běžný účet	241	23 057 778,99	0,00	23 057 778,99	19 492 657,03	
11.	Základní běžný účet územních samosprávných celků	231	94 520 371,31	0,00	94 520 371,31	91 776 116,05	
12.	Běžné účty fondů územních samosprávných celků	236	402 341,44	0,00	402 341,44	319 054,29	
15.	Ceniny	263	1 290,00	0,00	1 290,00	262,00	
16.	Peníze na cestě	262	0,00	0,00	0,00	0,00	
17.	Pokladna	261	176 515,00	0,00	176 515,00	157 339,00	

Číslo položky	Název položky	Syntetický účet	1	2
			OBDOBÍ	
			BĚŽNÉ	MINULÉ
<b>PASIVA CELKEM</b>			<b>2 436 278 193,62</b>	<b>2 346 628 189,73</b>
<b>C.</b>	<b>Vlastní kapitál</b>		<b>2 391 605 312,41</b>	<b>2 286 261 618,35</b>
<b>I.</b>	<b>Jmění účetní jednotky a upravující položky</b>		<b>1 510 843 301,70</b>	<b>1 494 090 329,67</b>
1.	Jmění účetní jednotky	401	1 488 828 584,41	1 492 698 935,03
3.	Transfery na pořízení dlouhodobého majetku	403	393 124 145,24	372 500 822,59
4.	Kurzové rozdíly	405	0,00	0,00

Číslo položky	Název položky	Syntetický účet	1	2
			OBDOBÍ	
			BĚŽNÉ	MINULÉ
5.	Oceňovací rozdíly při prvotním použití metody	406	-371 109 427,95	-371 109 427,95
6.	Jiné oceňovací rozdíly	407	0,00	0,00
7.	Opravy předcházejících účetních období	408	0,00	0,00
<b>II.</b>	<b>Fondy účetní jednotky</b>		<b>402 341,44</b>	<b>319 054,29</b>
6.	Ostatní fondy	419	402 341,44	319 054,29
<b>III.</b>	<b>Výsledek hospodaření</b>		<b>880 359 669,27</b>	<b>791 852 234,39</b>
1.	Výsledek hospodaření běžného účetního období		88 507 434,88	94 330 766,80
2.	Výsledek hospodaření minulých účetních období	431	0,00	0,00
3.	Nerozdělený zisk, neuhrazená ztráta předcházejících let	432	791 852 234,39	697 521 467,59
<b>D.</b>	<b>Cizí zdroje</b>		<b>44 672 881,21</b>	<b>60 366 571,38</b>
<b>I.</b>	<b>Rezervy</b>		<b>0,00</b>	<b>0,00</b>
1.	Rezervy	441	0,00	0,00
<b>II.</b>	<b>Dlouhodobé závazky</b>		<b>2 058 928,26</b>	<b>3 334 819,84</b>
1.	Dlouhodobé úvěry	451	0,00	0,00
2.	Přijaté návratné finanční výpomoci dlouhodobé	452	0,00	0,00
3.	Dlouhodobé závazky z vydaných dluhopisů	453	0,00	0,00
4.	Dlouhodobé přijaté zálohy	455	1 290 187,00	1 516 305,00
5.	Dlouhodobé závazky z ručení	456	0,00	0,00
6.	Dlouhodobé směnky k úhradě	457	0,00	0,00
7.	Ostatní dlouhodobé závazky	459	768 741,26	1 818 514,84
8.	Dlouhodobé přijaté zálohy na transfery	472	0,00	0,00
<b>III.</b>	<b>Krátkodobé závazky</b>		<b>42 613 952,95</b>	<b>57 031 751,54</b>
1.	Krátkodobé úvěry	281	0,00	0,00
2.	Eskontované krátkodobé dluhopisy (směnky)	282	0,00	0,00
3.	Krátkodobé závazky z vydaných dluhopisů	283	0,00	0,00
4.	Jiné krátkodobé půjčky	289	0,00	0,00
5.	Dodavatelé	321	11 627 473,89	13 486 791,32
6.	Směnky k úhradě	322	0,00	0,00
7.	Krátkodobé přijaté zálohy	324	6 018 641,00	6 012 028,00
8.	Závazky z dělené správy	325	0,00	0,00
9.	Přijaté návratné finanční výpomoci krátkodobé	326	0,00	0,00
10.	Zaměstnanci	331	245 866,00	244 941,00
11.	Jiné závazky vůči zaměstnancům	333	3 005 296,00	2 769 380,00
12.	Sociální zabezpečení	336	1 092 278,00	1 030 949,00
13.	Zdravotní pojištění	337	491 551,00	463 859,00
14.	Důchodové spoření	338	0,00	0,00

Číslo položky	Název položky	Syntetický účet	1	2
			OBDOBÍ	
			BĚŽNÉ	MINULÉ
15.	Daň z příjmů	341	0,00	0,00
16.	Ostatní daně, poplatky a jiná obdobná peněžitá plnění	342	306 675,00	279 816,00
17.	Daň z přidané hodnoty	343	261 974,00	276 331,00
18.	Závazky k osobám mimo vybrané vládní instituce	345	0,00	0,00
19.	Závazky k vybraným ústředním vládním institucím	347	0,00	0,00
20.	Závazky k vybraným místním vládním institucím	349	0,00	0,00
27.	Krátkodobé závazky z ručení	362	0,00	0,00
28.	Pevné termínové operace a opce	363	0,00	0,00
29.	Závazky z neukončených finančních operací	364	0,00	0,00
30.	Závazky z finančního zajištění	366	0,00	0,00
31.	Závazky z upsaných nesplacených cenných papírů a podílů	368	0,00	0,00
32.	Krátkodobé přijaté zálohy na transfery	374	76 669,48	119 334,63
33.	Krátkodobé zprostředkování transferů	375	0,00	0,00
35.	Výdaje příštích období	383	0,00	0,00
36.	Výnosy příštích období	384	5 684 674,00	5 970 491,00
37.	Dohadné účty pasivní	389	13 739 483,58	26 305 749,28
38.	Ostatní krátkodobé závazky	378	63 371,00	72 081,31

## Město Klášterec nad Ohří

### 24. zasedání zastupitelstva města dne 18.06.2026

13. bod programu

Předkladatel: Ing. Štefan Drozd starosta

#### Rozpočtové opatření č. 4 a 5

Zastupitelstvo města

**A. bere na vědomí**

rozpočtové opatření č. 4,

**B. schvaluje**

rozpočtové opatření č. 5.

---

Důvodová zpráva:

**Rozpočtovým opatřením č. 4** došlo k navýšení rozpočtu o 10.368.790 Kč:

- dotace SFDI celkem 10.290.790 Kč (chodníky a cyklostezky)
- dotace na výdaje JSDH 78.000 Kč

Dále byly schválena převody v rámci rozpočtu OVR, OMH, OSM, OKO a čerpání havarijního fondu na pořízení elektrocentrály pro JSDH.

Celková bilance RO č. 4:

Část rozpočtu	Změna
PŘÍJMY	10.368.790,00 Kč
BĚŽNÉ VÝDAJE	-2.756.153,20 Kč
KAPITÁLOVÉ VÝDAJE	13.124.943,20 Kč
<b>CELKEM (příjmy – výdaje)</b>	<b>0,00 Kč</b>

**Rozpočtovým opatřením č. 5**, které je v pravomoci ZM, je navrhováno navýšení rozpočtu o 10.000.000 Kč v části sdílených daní (upřesnění odhadu na základě průběhu inkasa) a o 1.005.400 Kč příspěvek na výkon státní správy (dle rozpisu státního rozpočtu).

Nové požadavky na rozpočet:

- OVR - 6.784.150 Kč - vlastní podíly k dotacím SFDI na chodníky a cyklostezky (vlastní podíly celkem 14.000.000 Kč, částečně kryto úsporami v rozpočtu OVR)
- OFI - 1.500.000 Kč - výplata části dědictví dle rozsudku soudu
- OSV - 2.600.000 Kč - navýšení příspěvků příspěvkovým organizacím z důvodu změny tarifních platů od 01.04.2026

Celková bilance návrhu RO č. 5:

Část rozpočtu	Změna
PŘÍJMY	11.005.400,00 Kč

BĚŽNÉ VÝDAJE	2.721.250,00 Kč
KAPITÁLOVÉ VÝDAJE	8.284.150,00 Kč
<b>CELKEM (příjmy – výdaje)</b>	<b>0,00 Kč</b>

Materiál projednala RM 03.06.2026, usnesení RM/4853/76/2026, hlasování 6-0-0-0.

FV projednal 01.06.2026, usnesení FV/3/22/2026, hlasování 5-0-0-0.

**Materiál obsahuje:**

RO 4-2026 rozpis.pdf

RO 5-2026 rozpis do ZM.pdf

RO 5-2026 dopady do rozpočtu.pdf

### Rozpočtové opatření č. 4 - rozpis (schváleno RM 03.06.2026)

Prvek	Název prvku	Částka	Změna	Nová částka	Inv.střed.	Fin.pol.	Paragraf	Účel.znak	Název akce	Poznámka
150	Dotace na výdaje jednotek SDH	0,00	78.000,00	78.000,00	OFI	4116		14004	NIV - ostatní ze státního rozpočtu	dotace MV na mzdové výdaje a zákonné pojištění členům vykonávajícím službu v jednotce Sborů dobrovolných hasičů
1625	SFŽP - OPST - investice	22.097.585,23	-22.097.585,23	0,00	OFI	4213		90507	IV - ze státních fondů	jiný ÚZ
824	SFDI - Financování dopravní infrastruktury - investice	2.922.705,95	10.290.790,00	13.213.495,95	OFI	4213		91628	IV - ze státních fondů	5.291.993 Kč chodníky 4. a 5. etapa (vč. přechodu u Tesca) 3.370.607 Kč cyklostezka podél Podmíleského potoka 1.628.190 Kč cyklostezka Petlířská-IP Verne
1645	MŽP - OPST 2021-2027 INV	0,00	22.097.585,23	22.097.585,23	OFI	4216		15505	IV - ostatní ze státního rozpočtu	jiný ÚZ
<b>Změna příjmů celkem</b>			<b>10.368.790,00</b>							
426	Opravy komunikací	6.327.900,00	-347.040,00	5.980.860,00	OVR	5171	2212		Opravy komunikací	Na 582 a 927 - Obj. 195/2026 (PD na přechod v Zahradní ul.) a Obj. 191/2026 (Doplnění drenáže v parku střed)
977	Okolní obce - opravy a udržování	200.000,00	-70.200,00	129.800,00	OVR	5171	3639		Okolní obce - běžné výdaje	Na 1010 - Obj. 241/2026 (lavice a stůl do nové kapličky)
651	Zámek - opravy a údržba	4.656.830,00	-16.940,00	4.639.890,00	OVR	5171	3322		Zámek - běžné výdaje	Na 1520 - Obj. 149/2026 (Jiskrová zkouška)
1097	Alšovka - opravy a udržování	500.000,00	-116.765,00	383.235,00	OVR	5171	3412		Alšovka - běžné výdaje	Na 1059 - Obj. 261/2026 (Studie proveditelnosti Rozvoj areálu)
901	Kino - opravy a udržování	1.241.471,00	-108.360,00	1.133.111,00	OVR	5171	3313		Kino - běžné výdaje	Na 842 - Obj. 185/2026 (Zděný bar)
961	Chodníky, cesty, parkoviště, cyklostezky - opravy	2.713.255,00	-547.830,00	2.165.425,00	OVR	5171	2219		Chodníky, cesty, parkoviště, cyklostezky apod.	100.000 Kč - převod do rozpočtu OMH na poklapy, které budou využity na akci, kterou realizuje OVR 447.830 Kč - na 663 - Obj. 260/2026 (Plocha pro parkování 4 OA pro zam.)
1528	Chodníky, cesty, parkoviště, cyklostezky apod. - služby	507.000,00	-398.000,00	109.000,00	OVR	5169	2219		Chodníky, cesty, parkoviště, cyklostezky apod.	Na 1088 - Dopl. SD/162/2026 (Parkoviště Školní)
311	MÚSS - opravy a udržování	200.000,00	-20.000,00	180.000,00	OVR	5171	4350		MÚSS - běžné výdaje	Na 663 - SD/175/2026 (doplatek - Centrální koupelna)
1421	Úspory energií - ostatní nákupy	337.000,00	-230.843,00	106.157,00	OVR	5179	2115		Úspory energií	Na 363 - Obj. 223/2026 (Odvlhčovač)
1310	Zeleň - služby	0,00	21.780,00	21.780,00	OVR	5169	3745		Zeleň	Obj. 194/2026 (přeřazení obj. - zaměření sadové úpr. J. A. Kom.)
958	Radnice, Polní - nákup materiálu	0,00	6.655,00	6.655,00	OVR	5139	6171		Radnice, Polní - běžné výdaje	Přeúčt. část. Obj. 101/2026 (Nábytek pro SÚ)
1384	Radnice, Polní - drobný dlouhodobý hmotný majetek	0,00	293.788,00	293.788,00	OVR	5137	6171		Radnice, Polní - běžné výdaje	Přeúčt. část. Obj. 49/2026 + 101/2026 (Nábytek pro SÚ + doplnění náb.)
1520	KC - nákup služeb	0,00	16.940,00	16.940,00	OVR	5169	3392		Kulturní centrum - běžné výdaje	Obj. 149/2026 (Jiskrová zkouška)
<b>Odbor výstavby a rozvoje města</b>			<b>-1.516.815,00</b>							
458	Komunální služby - nákup materiálu	1.300.000,00	100.000,00	1.400.000,00	OMH	5139	3639		Komunální služby - běžné výdaje	převod z rozpočtu OVR - na poklapy, které budou využity na akci, kterou realizuje OVR
<b>Odbor místního hospodářství, dopravy a životního prostředí</b>			<b>100.000,00</b>							
854	PO - mzdové výdaje SDH (dotace)	0,00	78.000,00	78.000,00	OFI	5011	5512	14004	Platové výdaje - požární ochrana	dotace MV na mzdové výdaje a zákonné pojištění členům vykonávajícím službu v jednotce Sborů dobrovolných hasičů
<b>Odbor finanční</b>			<b>78.000,00</b>							

### Rozpočtové opatření č. 4 - rozpis (schváleno RM 03.06.2026)

Prvek	Název prvku	Částka	Změna	Nová částka	Inv.střed.	Fin.pol.	Paragraf	Účel.znak	Název akce	Poznámka
345	Majetkoprávní činnost - konzultační, poradenské a právní služby	590.000,00	-150.000,00	440.000,00	OSM	5166	6171		Majetkoprávní činnost (§ 6171)	Převod peněz na koupě pozemků, materiály do RM v 06/2026
346	Majetkoprávní činnost - nákup ostatních služeb	720.000,00	-150.000,00	570.000,00	OSM	5169	6171		Majetkoprávní činnost (§ 6171)	Převod peněz na koupě pozemků, materiály do RM v 06/2026
	<b>Odbor správy majetku a bytového fondu</b>		<b>-300.000,00</b>							
505	Propagace města - služby	850.000,00	-30.000,00	820.000,00	OKO	5169	2143		Cestovní ruch	
1383	e-shop - služby	0,00	30.000,00	30.000,00	OKO	5169	2141		Vnitřní obchod	
	<b>Odbor komunikace a cestovního ruchu</b>		<b>0,00</b>							
1573	Havarijní fond od 2019	13.050.726,84	-1.117.338,20	11.933.388,64	OFI	5903	5213		Havarijní fond	Převod na nákup přívěsné elektrocentrály HDE80SS3 stage 5 s příslušenstvím na podvozku Eduard 2514 pro JSDH
	<b>Havarijní fond</b>		<b>-1.117.338,20</b>							
	<b>Změna běžných výdajů celkem</b>		<b>-2.756.153,20</b>							
992	Regenerace sídliště	6.006.611,00	-21.780,00	5.984.831,00	OVR	6121	2219		Regenerace sídlišť	Na 1310 - obj. 194/2026 (přeřazení obj. - zaměření sadové úpr. J. A. Kom.)
582	Přechod pro chodce	6.050,00	150.040,00	156.090,00	OVR	6121	2212		Silnice	Obj. 195/2026 (PD na přechod v Zahradní ul.)
658	SFDI - dotace - chodníky	0,00	5.291.993,00	5.291.993,00	OVR	6121	2219	91628	Chodníky	4. a 5. etapa - chodníky vč. přechodu u Tesca
982	Chodníky	1.012.947,00	36.300,00	1.049.247,00	OVR	6121	2219		Chodníky	Přeúčt. fa FD260390
1088	Parkoviště Školní 511-516	4.406.050,00	398.000,00	4.804.050,00	OVR	6121	2219		Parkoviště	Dopl. SD/162/2026 (Parkoviště Školní)
1609	SFDI - dotace - cyklostezka podél Podmíleského potoka	0,00	3.370.607,00	3.370.607,00	OVR	6121	2219	91628	Cyklostezky	SFDI - dotace - cyklostezka podél Podmíleského potoka
1594	SFDI - dotace - cyklostezka Petléřská-IP Verne	0,00	1.628.190,00	1.628.190,00	OVR	6121	2219	91628	Cyklostezky	SFDI - dotace - cyklostezka Petléřská-IP Verne
406	Cyklostezka Petléřská	36.300,00	-36.300,00	0,00	OVR	6121	2219		Cyklostezky	Na 982 - Přeúčt. fa FD260390
663	MÚSS - budovy, haly stavby	1.075.020,00	467.830,00	1.542.850,00	OVR	6121	4350		MÚSS	SD/175/2026 (doplatek - Centrální koupelna), Obj. 260/2026 (Plocha pro parkování 4 OA pro zam.)
927	Park "STŘED"	0,00	197.000,00	197.000,00	OVR	6121	3429		Park "STŘED"	Obj. 191/2026 (Doplnění drenáže v parku střed)
1059	Alšovka - modernizace areálu	0,00	116.765,00	116.765,00	OVR	6121	3412		Lyžařský areál Alšovka	Obj. 261/2026 (Studie proveditelnosti Rozvoj areálu)
981	Rekonstrukce objektu Polní 683	2.875.905,00	-300.443,00	2.575.462,00	OVR	6121	6171		Rekonstrukce objektu Polní 683	Na 1384 a 958 - přeúčt. část. Obj. 49/2026 a přeúčt. část. Obj. 101/2026 (Nábytek pro SÚ)
842	Letní kino - investice	0,00	108.360,00	108.360,00	OVR	6121	3313		Letní kino	Obj. 185/2026 (Zděný bar)
363	Nádražní 169 - rekonstrukce	0,00	230.843,00	230.843,00	OVR	6121	3612		Nádražní 169 - rekonstrukce	Obj. 223/2026 (Odvlhčovač)
1010	Klášteřecká Jeseň - kaplička - zařízení	0,00	70.200,00	70.200,00	OVR	6122	3326		Klášteřecká Jeseň - obnova kapličky	Obj. 241/2026 (lavice a stůl do nové kapličky)
	<b>Odbor výstavby a rozvoje města</b>		<b>11.707.605,00</b>							
418	Nákup pozemků	1.740.200,00	300.000,00	2.040.200,00	OSM	6130	3639		Nákup pozemků	Převod peněz na koupě pozemků, materiály do RM v 06/2026
	<b>Odbor správy majetku a bytového fondu</b>		<b>300.000,00</b>							
825	PO - stroje, přístroje a zařízení	0,00	1.117.338,20	1.117.338,20	CPO	6122	5512		PO - stroje, přístroje a zařízení	nákup přívěsné elektrocentrály HDE80SS3 stage 5 s příslušenstvím na podvozku Eduard 2514 pro JSDH
	<b>Požární ochrana</b>		<b>1.117.338,20</b>							
	<b>Změna kapitálových výdajů celkem</b>		<b>13.124.943,20</b>							
	<b>Změna výdajů celkem</b>		<b>10.368.790,00</b>							
	<b>Změna příjmů - změna výdajů</b>		<b>0,00</b>							

### Rozpočtové opatření č. 5 - rozpis (návrh do ZM 18.06.2026)

Prvek	Název prvku	Částka	Změna	Nová částka	Inv.střed.	Fin.pol.	Paragraf	účet.znak	Název akce	Poznámka
7	Daň z příjmů právnických osob	85.000.000,00	4.000.000,00	89.000.000,00	OFI	1121			Sdílené daně	navýšení dle průběhu inkasa
5	Daň z příjmů fyzických osob vybíraná srážkou	10.000.000,00	1.000.000,00	11.000.000,00	OFI	1113			Sdílené daně	navýšení dle průběhu inkasa
3	Daň z příjmů fyzických osob placená plátcí	60.000.000,00	5.000.000,00	65.000.000,00	OFI	1111			Sdílené daně	navýšení dle průběhu inkasa
102	Příspěvek na výkon státní správy	7.000.000,00	1.005.400,00	8.005.400,00	OFI	4112			NIV - ze státního rozpočtu v rámci souhrnného dotačního vztahu	Rozpis příspěvku na výkon státní správy obcím na rok 2026 - final
<b>Změna příjmů celkem</b>			<b>11.005.400,00</b>							
827	Aquapark - opravy a udržování	1.774.000,00	-1.000.000,00	774.000,00	OVR	5171	3412		Aquapark - běžné výdaje	v roce 2026 řešeno dotací pro KK
1238	Rybářství - nákup ostatních služeb	500.000,00	-500.000,00	0,00	OVR	5169	1070		Drobné akce - běžné výdaje	nebude v roce 2026 realizováno
<b>Odbor výstavby a rozvoje města</b>			<b>-1.500.000,00</b>							
64	Poskytnuté náhrady	100.000,00	1.500.000,00	1.600.000,00	OFI	5192	6171		Správní výdaje § 6171 (činnost místní správy)	výplata dědictví a náklady právního zastoupení
<b>Odbor finanční</b>			<b>1.500.000,00</b>							
736	ZŠ Krátká - financování NPG	8.700.000,00	300.000,00	9.000.000,00	OSV	5331	3113		Základní škola Krátká	navýšení účelového příspěvku z důvodu změny tarifů od 4/2026
1122	ZŠ Školní - financování NPG	5.300.000,00	100.000,00	5.400.000,00	OSV	5331	3113		Základní škola Školní	navýšení účelového příspěvku z důvodu změny tarifů od 4/2026
735	SŠ a ZŠ - financování NPG	7.500.000,00	500.000,00	8.000.000,00	OSV	5331	3123		SŠ a ZŠ Klášterec nad Ohří	navýšení účelového příspěvku z důvodu změny tarifů od 4/2026
1601	MŠ - financování NPG	11.100.000,00	500.000,00	11.600.000,00	OSV	5331	3111		Mateřská škola	navýšení účelového příspěvku z důvodu změny tarifů od 4/2026
211	Zámek - příspěvek zřizovatele	28.500.000,00	1.200.000,00	29.700.000,00	OSV	5331	3321		Zámek	navýšení příspěvku zřizovatele z důvodu nárůstu tarifních platů od 01.04.2026
<b>Odbor sociálních věcí, školství a sportu</b>			<b>2.600.000,00</b>							
569	Rezerva města	9.449.905,15	121.250,00	9.571.155,15	OFI	5901	6409		Rezerva města	
<b>Rezerva města</b>			<b>121.250,00</b>							
<b>Změna běžných výdajů celkem</b>			<b>2.721.250,00</b>							
982	Chodníky	1.049.247,00	5.600.000,00	6.649.247,00	OVR	6121	2219		Chodníky	Chodníky podél kom. I., II. třídy - IV. - V. etapa vč. přechodu u Tesca
664	Cyklostezka k Šumné, I.P. Verne	569.550,00	1.100.000,00	1.669.550,00	OVR	6121	2219		Cyklostezky	Cyklostezka Petléřská - I. P. Verne - 2. část
656	Cyklostezka podél Podmíleského potoka	193.600,00	7.300.000,00	7.493.600,00	OVR	6121	2219		Cyklostezky	vlastní podíl
935	Autobusové nádraží	860.850,00	-860.850,00	0,00	OVR	6121	2219		Autobusové nádraží, Dopravní terminál	nebude v roce 2026 realizováno
654	Rozhledna za Satankou	1.400.000,00	-1.400.000,00	0,00	OVR	6121	2143		Podpora cestovního ruchu - investice	nebude v roce 2026 realizováno
584	Garáže a sklad ul. Petléřská	955.000,00	-955.000,00	0,00	OVR	6121	5512		Garáže a sklad ul. Petléřská	nebude v roce 2026 realizováno
1193	Nový domov pro seniory	2.500.000,00	-2.500.000,00	0,00	OVR	6121	4350		Nový domov pro seniory	nebude v roce 2026 realizováno
<b>Odbor výstavby a rozvoje města</b>			<b>8.284.150,00</b>							
<b>Změna kapitálových výdajů celkem</b>			<b>8.284.150,00</b>							
<b>Změna výdajů celkem</b>			<b>11.005.400,00</b>							
<b>Změna příjmů - změna výdajů</b>			<b>0,00</b>							

**BILANCE PŘÍJMŮ A VÝDAJŮ**

údaje v tis. Kč

Věcný obsah	Schválený rozpočet	Aktuální rozpočet	Návrh změny	Rozpočet po úpravě
<b>Příjmy</b>	<b>432 803,8</b>	<b>498 125,6</b>	<b>11 005,4</b>	<b>509 131,0</b>
Daňové příjmy	382 530,0	382 530,0	10 000,0	392 530,0
Nedaňové příjmy	10 440,0	11 363,7	0,0	11 363,7
Kapitálové příjmy	1 000,0	1 000,0	0,0	1 000,0
Přijaté transfery	38 833,8	103 231,9	1 005,4	104 237,3
<b>Výdaje</b>	<b>432 803,8</b>	<b>723 549,2</b>	<b>11 005,4</b>	<b>734 554,6</b>
Běžné výdaje	356 323,8	421 303,7	2 721,2	424 025,0
Kapitálové výdaje	76 480,0	302 245,5	8 284,2	310 529,7
<b>Saldo Příjmy - Výdaje</b>	<b>0,0</b>	<b>-225 423,6</b>	<b>0,0</b>	<b>-225 423,6</b>
<b>Financování</b>	<b>0,0</b>	<b>226 541,0</b>	<b>0,0</b>	<b>226 541,0</b>
Převod zůstatku z minulého roku	0,0	171 541,0	0,0	171 541,0
Aktivní krátkodobé operace řízení likvidity	0,0	55 000,0	0,0	55 000,0
Opravné položky k peněžním operacím	0,0	0,0	0,0	0,0

## PŘÍJMY A FINANCOVÁNÍ

údaje v tis. Kč

ZKR / KAP / POL			TŘÍDA / Skupina / Název akce	Číslo změny	Schválený rozpočet	Aktuální rozpočet	Návrh změny	Rozpočet po úpravě
			<b>Daňové příjmy</b>	<b>260008</b>	<b>382 530,0</b>	<b>382 530,0</b>	<b>10 000,0</b>	<b>392 530,0</b>
			<b>Daně</b>	<b>260008</b>	<b>363 000,0</b>	<b>363 000,0</b>	<b>10 000,0</b>	<b>373 000,0</b>
001-001	OFI	1xxx	Sdílené daně	260008	320 000,0	320 000,0	10 000,0	330 000,0
001-002	OFI	1511	Daň z nemovitých věcí	260008	43 000,0	43 000,0	0,0	43 000,0
			<b>Správní poplatky</b>	<b>260008</b>	<b>880,0</b>	<b>880,0</b>	<b>0,0</b>	<b>880,0</b>
			<b>Poplatky</b>	<b>260008</b>	<b>18 650,0</b>	<b>18 650,0</b>	<b>0,0</b>	<b>18 650,0</b>
003-001	OFI	134x	Místní poplatky z vybraných činností a služeb	260008	10 600,0	10 600,0	0,0	10 600,0
003-002	OFI	133x	Poplatky a odvody v oblasti životního prostředí	260008	50,0	50,0	0,0	50,0
003-003	OFI	138x	Daně, poplatky a jiná obdobná peněžítá plnění v oblasti hazardních her	260008	8 000,0	8 000,0	0,0	8 000,0
			<b>Nedaňové příjmy</b>	<b>260008</b>	<b>10 440,0</b>	<b>11 363,7</b>	<b>0,0</b>	<b>11 363,7</b>
			<b>Příjmy z vlastní činnosti a odvody přebytků organizací s přímým vztahem</b>	<b>260008</b>	<b>10 000,0</b>	<b>10 000,0</b>	<b>0,0</b>	<b>10 000,0</b>
001-001	OFI	211x	Příjmy z vlastní činnosti	260008	5 490,0	5 490,0	0,0	5 490,0
001-003	OFI	213x	Příjmy z pronájmu majetku	260008	2 510,0	2 510,0	0,0	2 510,0
001-004	OFI	214x	Výnosy z finančního majetku	260008	2 000,0	2 000,0	0,0	2 000,0
			<b>Přijaté sankční platby a vratky transferů</b>	<b>260008</b>	<b>300,0</b>	<b>1 200,6</b>	<b>0,0</b>	<b>1 200,6</b>
002-001	OFI	221x	Přijaté sankční platby	260008	300,0	300,0	0,0	300,0
002-002	OFI	222x	Přijaté vratky transferů a ostatní příjmy z finančního vypořádání předchozích let	260008	0,0	900,6	0,0	900,6
			<b>Příjmy z prodeje nekapitálového majetku a ostatní nedaňové příjmy</b>	<b>260008</b>	<b>140,0</b>	<b>163,2</b>	<b>0,0</b>	<b>163,2</b>
			<b>Kapitálové příjmy</b>	<b>260008</b>	<b>1 000,0</b>	<b>1 000,0</b>	<b>0,0</b>	<b>1 000,0</b>
			<b>Příjmy z prodeje dlouhodobého majetku a ostatní kapitálové příjmy</b>	<b>260008</b>	<b>1 000,0</b>	<b>1 000,0</b>	<b>0,0</b>	<b>1 000,0</b>
001-001	OFI	3111	Příjmy z prodeje pozemků	260008	1 000,0	1 000,0	0,0	1 000,0
			<b>Přijaté transfery</b>	<b>260008</b>	<b>38 833,8</b>	<b>103 231,9</b>	<b>1 005,4</b>	<b>104 237,3</b>
			<b>Neinvestiční přijaté transfery</b>	<b>260008</b>	<b>38 833,8</b>	<b>41 093,4</b>	<b>1 005,4</b>	<b>42 098,8</b>
005-001	OFI	4111	NIV - z všeobecné pokladní správy státního rozpočtu	260008	377,5	377,5	0,0	377,5
005-002	OFI	4112	NIV - ze státního rozpočtu v rámci souhrnného dotačního vztahu	260008	7 000,0	7 000,0	1 005,4	8 005,4
005-004	OFI	4116	NIV - ostatní ze státního rozpočtu	260008	0,0	2 191,1	0,0	2 191,1
005-006	OFI	4122	NIV - od krajů	260008	25 206,3	25 274,7	0,0	25 274,7
005-007	OFI	4131	NIV - z vlastních fondů hospodářské činnosti	260008	6 250,0	6 250,0	0,0	6 250,0
			<b>Investiční přijaté transfery</b>	<b>260008</b>	<b>0,0</b>	<b>62 138,5</b>	<b>0,0</b>	<b>62 138,5</b>
006-001	OFI	4213	IV - ze státních fondů	260008	0,0	24 301,7	0,0	24 301,7
006-002	OFI	4216	IV - ostatní ze státního rozpočtu	260008	0,0	37 836,9	0,0	37 836,9
			<b>Převod zůstatku z minulého roku</b>	<b>260008</b>	<b>0,0</b>	<b>171 541,0</b>	<b>0,0</b>	<b>171 541,0</b>
			<b>Aktivní krátkodobé operace řízení likvidity</b>	<b>260008</b>	<b>0,0</b>	<b>55 000,0</b>	<b>0,0</b>	<b>55 000,0</b>

## BĚŽNÉ VÝDAJE

údaje v tis. Kč

ZKR / KAP / PAR			KAPITOLA - ODBOR / Skupina výdajů / Akce	Číslo změny	Schválený rozpočet	Aktuální rozpočet	Návrh změny	Rozpočet po úpravě
			<b>Organizační úsek</b>	<b>260008</b>	<b>1 895,0</b>	<b>2 095,0</b>	<b>0,0</b>	<b>2 095,0</b>
			<b>Organizační úsek - běžné výdaje</b>	<b>260008</b>	<b>1 895,0</b>	<b>2 095,0</b>	<b>0,0</b>	<b>2 095,0</b>
001-001	ORG	6171	Výdaje místní správa (úřad)	260008	1 455,0	1 655,0	0,0	1 655,0
001-002	ORG	6112	Výdaje zastupitelstvo	260008	440,0	440,0	0,0	440,0
			<b>Odbor výstavby a rozvoje města</b>	<b>260008</b>	<b>15 061,9</b>	<b>27 276,6</b>	<b>-1 500,0</b>	<b>25 776,6</b>
			<b>Odbor výstavby a rozvoje města - běžné výdaje</b>	<b>260008</b>	<b>15 061,9</b>	<b>27 276,6</b>	<b>-1 500,0</b>	<b>25 776,6</b>
001-001	OVR	3xxx	Školská zařízení - běžné výdaje	260008	3 950,0	4 135,2	0,0	4 135,2
001-002	OVR	3412	Aquapark - běžné výdaje	260008	1 000,0	1 774,0	-1 000,0	774,0
001-003	OVR	3xxx	Drobné akce - běžné výdaje	260008	200,0	1 777,9	-500,0	1 277,9
001-004	OVR	2212	Opravy komunikací	260008	1 210,0	6 684,8	0,0	6 684,8
001-005	OVR	3639	Okolní obce - běžné výdaje	260008	200,0	129,8	0,0	129,8
001-006	OVR	3322	Zámek - běžné výdaje	260008	4 750,0	4 733,1	0,0	4 733,1
001-007	OVR	3412	Sportovní zařízení v majetku obce	260008	1 000,0	2 907,5	0,0	2 907,5
001-008	OVR	3412	Alšovka - běžné výdaje	260008	501,9	491,6	0,0	491,6
001-009	OVR	3313	Kino - běžné výdaje	260008	300,0	1 191,6	0,0	1 191,6
001-010	OVR	2219	Chodníky, cesty, parkoviště, cyklostezky apod.	260008	1 700,0	2 274,4	0,0	2 274,4
001-011	OVR	4350	MÚSS - běžné výdaje	260008	200,0	180,0	0,0	180,0
001-012	OVR	1014	Psí útulek - běžné výdaje	260008	50,0	50,0	0,0	50,0
001-014	OVR	2115	Úspory energií	260008	0,0	226,0	0,0	226,0
001-015	OVR	3322	Zachování a obnova kulturních památek	260008	0,0	308,6	0,0	308,6
001-016	OVR	3745	Zeleň	260008	0,0	88,8	0,0	88,8
001-017	OVR	6171	Radnice, Polní - běžné výdaje	260008	0,0	306,5	0,0	306,5
001-018	OVR	3392	Kulturní centrum - běžné výdaje	260008	0,0	16,9	0,0	16,9
			<b>Odbor místního hospodářství, dopravy a životního prostředí</b>	<b>260008</b>	<b>78 631,0</b>	<b>81 079,0</b>	<b>0,0</b>	<b>81 079,0</b>
			<b>Údržba města a ostatní výdaje</b>	<b>260008</b>	<b>21 265,0</b>	<b>21 620,0</b>	<b>0,0</b>	<b>21 620,0</b>
001-001	OMH	221x	Pozemní komunikace - údržba	260008	10 015,0	10 115,0	0,0	10 115,0
001-003	OMH	2321	Dešťová kanalizace - údržba	260008	900,0	900,0	0,0	900,0
001-004	OMH	342x	Dětská hřiště - běžné výdaje	260008	750,0	750,0	0,0	750,0
001-005	OMH	3631	Veřejné osvětlení - běžné výdaje	260008	6 400,0	6 400,0	0,0	6 400,0
001-006	OMH	3632	Hřbitov - běžné výdaje	260008	150,0	350,0	0,0	350,0
001-007	OMH	1014	Veterinární péče	260008	150,0	150,0	0,0	150,0
001-008	OMH	3639	Městský mobiliář - běžné výdaje	260008	500,0	500,0	0,0	500,0
001-009	OMH	3639	Komunální služby - běžné výdaje	260008	2 400,0	2 455,0	0,0	2 455,0
			<b>Doprava</b>	<b>260008</b>	<b>6 020,0</b>	<b>6 633,0</b>	<b>0,0</b>	<b>6 633,0</b>
002-001	OMH	2292	Městská hromadná doprava	260008	4 900,0	5 165,0	0,0	5 165,0
002-002	OMH	22xx	Doprava ostatní	260008	1 120,0	1 468,0	0,0	1 468,0
			<b>Odpady</b>	<b>260008</b>	<b>32 300,0</b>	<b>33 160,0</b>	<b>0,0</b>	<b>33 160,0</b>
003-001	OMH	3722	Komunální odpady	260008	30 600,0	31 220,0	0,0	31 220,0
003-002	OMH	3721	Nebezpečné odpady	260008	150,0	150,0	0,0	150,0
003-003	OMH	3723	Ostatní odpady	260008	150,0	150,0	0,0	150,0
003-004	OMH	3729	Ostatní nakládání s odpady	260008	1 400,0	1 640,0	0,0	1 640,0
			<b>Veřejná zeleň</b>	<b>260008</b>	<b>18 746,0</b>	<b>19 466,0</b>	<b>0,0</b>	<b>19 466,0</b>
004-001	OMH	3745	Veřejná zeleň - běžné výdaje	260008	18 746,0	19 466,0	0,0	19 466,0
			<b>Životní prostředí</b>	<b>260008</b>	<b>300,0</b>	<b>200,0</b>	<b>0,0</b>	<b>200,0</b>

## BĚŽNÉ VÝDAJE

údaje v tis. Kč

ZKR / KAP / PAR			KAPITOLA - ODBOR / Skupina výdajů / Akce	Číslo změny	Schválený rozpočet	Aktuální rozpočet	Návrh změny	Rozpočet po úpravě
005-001	OMH	1032	Lesní hospodářství	260008	300,0	200,0	0,0	200,0
			<b>Odbor vnitřní správy</b>	<b>260008</b>	<b>9 658,1</b>	<b>9 758,1</b>	<b>0,0</b>	<b>9 758,1</b>
			<b>Běžné výdaje - činnost místní správy</b>	<b>260008</b>	<b>9 160,6</b>	<b>9 260,6</b>	<b>0,0</b>	<b>9 260,6</b>
001-002	OVS	6171	Ochranné pomůcky	260008	40,0	40,0	0,0	40,0
001-003	OVS	6171	Léky a zdravotnický materiál	260008	4,0	4,0	0,0	4,0
001-005	OVS	6171	Podlimitní technické zhodnocení	260008	50,0	50,0	0,0	50,0
001-006	OVS	6171	Drobný dlouhodobý hmotný majetek	260008	950,0	950,0	0,0	950,0
001-007	OVS	6171	Nákup materiálu jinde nezařazený	260008	912,0	912,0	0,0	912,0
001-008	OVS	6171	Studená voda	260008	197,3	197,3	0,0	197,3
001-009	OVS	6171	Teplo	260008	153,8	153,8	0,0	153,8
001-010	OVS	6171	Plyn	260008	726,6	726,6	0,0	726,6
001-011	OVS	6171	Elektrická energie	260008	854,1	954,1	0,0	954,1
001-012	OVS	6171	Pohonné hmoty a maziva	260008	80,0	80,0	0,0	80,0
001-013	OVS	6171	Teplá voda	260008	6,0	6,0	0,0	6,0
001-014	OVS	6171	Služby pošt	260008	250,0	250,0	0,0	250,0
001-015	OVS	6171	Služby telekomunikací a radiokomunikací	260008	275,2	275,2	0,0	275,2
001-016	OVS	6171	Nájemné	260008	200,0	200,0	0,0	200,0
001-017	OVS	6171	Zpracování dat a služby související s informačními a komunikačními technologiemi	260008	2 697,0	2 697,0	0,0	2 697,0
001-018	OVS	6171	Nákup ostatních služeb	260008	564,6	564,6	0,0	564,6
001-019	OVS	6171	Opravy a udržování	260008	1 100,0	1 100,0	0,0	1 100,0
001-020	OVS	6171	Programové vybavení	260008	100,0	100,0	0,0	100,0
			<b>Běžné výdaje - občanské záležitosti</b>	<b>260008</b>	<b>120,0</b>	<b>120,0</b>	<b>0,0</b>	<b>120,0</b>
002-001	OVS	3399	Věcné dary - matřka	260008	120,0	120,0	0,0	120,0
			<b>Účelové dotace</b>	<b>260008</b>	<b>377,5</b>	<b>377,5</b>	<b>0,0</b>	<b>377,5</b>
003-001	OVS	6115	Volby do ZM a Parlamentu ČR	260008	377,5	377,5	0,0	377,5
			<b>Odbor finanční</b>	<b>260008</b>	<b>95 344,0</b>	<b>99 572,0</b>	<b>1 500,0</b>	<b>101 072,0</b>
			<b>Platové výdaje</b>	<b>260008</b>	<b>72 000,0</b>	<b>72 728,0</b>	<b>0,0</b>	<b>72 728,0</b>
001-001	OVI	6112	Platové výdaje, cestovné - zastupitelstvo	260008	4 575,0	4 575,0	0,0	4 575,0
001-002	OVI	6171	Platové výdaje, náhrady, cestovné, stravenky - úřad	260008	50 500,0	50 500,0	0,0	50 500,0
001-003	OVI	5512	Platové výdaje - požární ochrana	260008	1 725,0	1 953,0	0,0	1 953,0
001-004	OVI	5311	Platové výdaje - městská policie	260008	15 200,0	15 700,0	0,0	15 700,0
			<b>OVI - ostatní běžné výdaje</b>	<b>260008</b>	<b>2 770,0</b>	<b>3 270,0</b>	<b>1 500,0</b>	<b>4 770,0</b>
002-001	OVI		Správní výdaje	260008	2 770,0	3 270,0	1 500,0	4 770,0
			<b>Dotace z rozpočtu města - programové</b>	<b>260008</b>	<b>8 550,0</b>	<b>9 950,0</b>	<b>0,0</b>	<b>9 950,0</b>
003-001	OVI	3xxx	Programová dotace - podpora činnosti	260008	5 000,0	5 000,0	0,0	5 000,0
003-002	OVI		Programová dotace - projekty pro děti a mládež	260008	500,0	500,0	0,0	500,0
003-003	OVI	3xxx	Programová dotace - kulturní akce	260008	500,0	500,0	0,0	500,0
003-004	OVI	351x	Dotace na podporu lékařských služeb	260008	1 000,0	1 000,0	0,0	1 000,0
003-005	OVI	3326	Dotace na obnovu nemovitostí v MPZ	260008	500,0	900,0	0,0	900,0
003-006	OVI	3429	Program na podporu kastrace koček	260008	50,0	50,0	0,0	50,0
003-007	OVI		Dotace - ostatní	260008	1 000,0	1 000,0	0,0	1 000,0
003-008	OVI	3900	Corrency	260008	0,0	1 000,0	0,0	1 000,0
			<b>Dotace z rozpočtu města - individuální</b>	<b>260008</b>	<b>12 024,0</b>	<b>13 624,0</b>	<b>0,0</b>	<b>13 624,0</b>
004-001	OVI	2xxx	Dotace - provoz pramenů	260008	450,0	480,0	0,0	480,0

## BĚŽNÉ VÝDAJE

údaje v tis. Kč

ZKR / KAP / PAR			KAPITOLA - ODBOR / Skupina výdajů / Akce	Číslo změny	Schválený rozpočet	Aktuální rozpočet	Návrh změny	Rozpočet po úpravě
004-002	OFI	3412	Dotace - provoz ZS a sportovišť	260008	2 740,0	2 740,0	0,0	2 740,0
004-003	OFI	3412	Dotace - provoz fotbalového hřiště Rašovice	260008	720,0	720,0	0,0	720,0
004-004	OFI	3412	Dotace - provoz fotbalového hřiště "umělka"	260008	1 400,0	1 400,0	0,0	1 400,0
004-005	OFI	3412	Dotace - provoz tenisového areálu v lázních	260008	250,0	250,0	0,0	250,0
004-006	OFI	3412	Dotace - provoz lyžařského areálu Alšovka	260008	500,0	500,0	0,0	500,0
004-007	OFI	4341	Dotace - sociální služby	260008	1 590,0	1 590,0	0,0	1 590,0
004-008	OFI	3522	Dotace - Nemocnice Kadaň	260008	1 500,0	2 100,0	0,0	2 100,0
004-009	OFI	2143	Dotace - Destinační agentura	260008	250,0	250,0	0,0	250,0
004-010	OFI	1014	Dotace - psí útulek	260008	624,0	624,0	0,0	624,0
004-011	OFI	3419	Dotace - sport	260008	1 200,0	1 200,0	0,0	1 200,0
004-012	OFI		Individuální dotace a NFV ostatní	260008	800,0	770,0	0,0	770,0
004-013	OFI	3412	Dotace - provoz aquaparku	260008	0,0	1 000,0	0,0	1 000,0
			<b>Odbor správy majetku a bytového fondu</b>	<b>260008</b>	<b>4 136,3</b>	<b>7 444,8</b>	<b>0,0</b>	<b>7 444,8</b>
			<b>Odbor správy majetku a bytového fondu - běžné výdaje</b>	<b>260008</b>	<b>4 136,3</b>	<b>7 444,8</b>	<b>0,0</b>	<b>7 444,8</b>
001-001	OSM	3639	Nájemné - pozemky, půda	260008	111,8	111,8	0,0	111,8
001-002	OSM	6xxx	Pojištění	260008	2 625,0	3 435,0	0,0	3 435,0
001-003	OSM	3613	Opravy pronajatého majetku ve vlastnictví města	260008	85,0	85,0	0,0	85,0
001-004	OSM		Elektrická energie	260008	260,0	560,0	0,0	560,0
001-005	OSM		Vodné, stočné	260008	59,5	139,5	0,0	139,5
001-006	OSM	3412	Plyn	260008	250,0	400,0	0,0	400,0
001-007	OSM	6171	Majetkoprávní činnost (§ 6171)	260008	680,0	1 058,0	0,0	1 058,0
001-008	OSM	3xxx	Sportovní zařízení - služby	260008	30,0	1 610,5	0,0	1 610,5
001-009	OSM	3639	Komunální služby a územní rozvoj	260008	25,0	35,0	0,0	35,0
001-010	OSM	2219	Podlimitní věcná břemena	260008	10,0	10,0	0,0	10,0
			<b>Odbor sociálních věcí, školství a sportu</b>	<b>260008</b>	<b>135 557,0</b>	<b>151 782,3</b>	<b>2 600,0</b>	<b>154 382,3</b>
			<b>Sociální věci</b>	<b>260008</b>	<b>81,0</b>	<b>81,0</b>	<b>0,0</b>	<b>81,0</b>
001-001	OSV		Sociální péče	260008	41,0	41,0	0,0	41,0
001-002	OSV		Sociální věci - ostatní	260008	40,0	40,0	0,0	40,0
			<b>Školství</b>	<b>260008</b>	<b>165,0</b>	<b>165,0</b>	<b>0,0</b>	<b>165,0</b>
002-001	OSV	3xxx	Školství - ostatní	260008	165,0	165,0	0,0	165,0
			<b>Sport</b>	<b>260008</b>	<b>50,0</b>	<b>50,0</b>	<b>0,0</b>	<b>50,0</b>
003-001	OSV	3419	Sport	260008	50,0	50,0	0,0	50,0
			<b>Program Senior</b>	<b>260008</b>	<b>250,0</b>	<b>250,0</b>	<b>0,0</b>	<b>250,0</b>
004-001	OSV	3429	Poznáváme společně	260008	250,0	250,0	0,0	250,0
			<b>Příspěvkové organizace</b>	<b>260008</b>	<b>135 011,0</b>	<b>151 236,3</b>	<b>2 600,0</b>	<b>153 836,3</b>
005-001	OSV	3113	Základní škola Krátká	260008	19 063,0	19 063,0	300,0	19 363,0
005-002	OSV	3113	Základní škola Školní	260008	10 535,0	11 395,8	100,0	11 495,8
005-003	OSV	3123	SŠ a ZŠ Klášterec nad Ohří	260008	16 060,0	31 334,7	500,0	31 834,7
005-004	OSV	3231	Základní umělecká škola	260008	2 215,0	2 265,0	0,0	2 265,0
005-005	OSV	3111	Mateřská škola	260008	17 108,0	17 108,0	500,0	17 608,0
005-006	OSV	4350	Městský ústav sociálních služeb	260008	31 030,0	31 069,7	0,0	31 069,7
005-007	OSV	33xx	Zámek	260008	28 500,0	28 500,0	1 200,0	29 700,0
005-008	OSV	3412	Správa sportovních zařízení	260008	10 000,0	10 000,0	0,0	10 000,0
005-009	OSV	3119	Příspěvkové organizace - rezerva	260008	500,0	500,0	0,0	500,0

## BĚŽNÉ VÝDAJE

údaje v tis. Kč

ZKR / KAP / PAR			KAPITOLA - ODBOR / Skupina výdajů / Akce	Číslo změny	Schválený rozpočet	Aktuální rozpočet	Návrh změny	Rozpočet po úpravě
			<b>Odbor komunikace a cestovního ruchu</b>	<b>260008</b>	<b>4 242,0</b>	<b>4 817,0</b>	<b>0,0</b>	<b>4 817,0</b>
			<b>Vztahy s veřejností</b>	<b>260008</b>	<b>1 970,0</b>	<b>2 390,0</b>	<b>0,0</b>	<b>2 390,0</b>
001-001	OKO	2143	Cestovní ruch	260008	1 660,0	2 080,0	0,0	2 080,0
001-002	OKO	6223	Spolupráce se zahraničím	260008	10,0	10,0	0,0	10,0
001-003	OKO	2143	Nové projekty	260008	300,0	300,0	0,0	300,0
			<b>Vnitřní obchod</b>	<b>260008</b>	<b>602,0</b>	<b>632,0</b>	<b>0,0</b>	<b>632,0</b>
002-001	OKO	2141	Vnitřní obchod	260008	602,0	632,0	0,0	632,0
			<b>Kultura</b>	<b>260008</b>	<b>300,0</b>	<b>375,0</b>	<b>0,0</b>	<b>375,0</b>
003-001	OKO	3319	Kulturní akce	260008	200,0	270,0	0,0	270,0
003-002	OKO	3317	Výstavy v galerii Kryt	260008	100,0	105,0	0,0	105,0
			<b>Sdělovací prostředky</b>	<b>260008</b>	<b>1 370,0</b>	<b>1 420,0</b>	<b>0,0</b>	<b>1 420,0</b>
004-001	OKO	3349	Kláštecké noviny	260008	600,0	600,0	0,0	600,0
004-002	OKO	3349	Webové stránky, mobilní rozhlas	260008	340,0	340,0	0,0	340,0
004-003	OKO	3341	Kabelová televize	260008	430,0	480,0	0,0	480,0
			<b>Odbor stavebního úřadu a územního plánování</b>	<b>260008</b>	<b>200,0</b>	<b>200,0</b>	<b>0,0</b>	<b>200,0</b>
001-001	OSU	2169	OSÚ - běžné výdaje	260008	200,0	200,0	0,0	200,0
			<b>Civilní a požární ochrana</b>	<b>260008</b>	<b>1 787,5</b>	<b>1 987,5</b>	<b>0,0</b>	<b>1 987,5</b>
			<b>Civilní ochrana, krizové řízení</b>	<b>260008</b>	<b>80,0</b>	<b>80,0</b>	<b>0,0</b>	<b>80,0</b>
001-001	CPO	5212	Ochrana obyvatelstva - běžné výdaje	260008	80,0	80,0	0,0	80,0
			<b>Požární ochrana</b>	<b>260008</b>	<b>1 707,5</b>	<b>1 907,5</b>	<b>0,0</b>	<b>1 907,5</b>
002-001	CPO	5512	Požární ochrana - běžné výdaje	260008	1 707,5	1 907,5	0,0	1 907,5
			<b>Městská policie</b>	<b>260008</b>	<b>1 923,5</b>	<b>1 923,5</b>	<b>0,0</b>	<b>1 923,5</b>
001-001	MP	5311	Městská policie - běžné výdaje	260008	1 718,5	1 718,5	0,0	1 718,5
001-002	MP	5311	Prevence kriminality	260008	205,0	205,0	0,0	205,0
			<b>Rezervy města</b>	<b>260008</b>	<b>6 467,4</b>	<b>31 947,9</b>	<b>121,2</b>	<b>32 069,1</b>
001-001	OFI	6409	Rezerva města	260008	2 902,1	9 449,9	121,2	9 571,2
			<b>Rezervy dle směrnic (fondy)</b>	<b>260008</b>	<b>2 565,4</b>	<b>22 498,0</b>	<b>0,0</b>	<b>22 498,0</b>
002-001	OFI	5213	Havarijní fond	260008	844,1	11 933,4	0,0	11 933,4
002-002	OFI	3119	Fond na opravu školských zařízení	260008	1 439,9	10 283,2	0,0	10 283,2
002-003	OFI	3722	Fond odpadu	260008	281,4	281,4	0,0	281,4
			<b>Společně pro Kláštec</b>	<b>260008</b>	<b>1 000,0</b>	<b>0,0</b>	<b>0,0</b>	<b>0,0</b>
			<b>Fondy - výdaje</b>	<b>260008</b>	<b>1 420,0</b>	<b>1 420,0</b>	<b>0,0</b>	<b>1 420,0</b>
			<b>Sociální fond</b>	<b>260008</b>	<b>1 420,0</b>	<b>1 420,0</b>	<b>0,0</b>	<b>1 420,0</b>

## BĚŽNÉ VÝDAJE SOUHRN

údaje v tis. Kč

ZKR / KAP / PAR	KAPITOLA - ODBOR / Skupina výdajů / Akce	Číslo změny	Schválený rozpočet	Aktuální rozpočet	Návrh změny	Rozpočet po úpravě
	<b>BĚŽNÉ VÝDAJE CELKEM</b>		<b>356 323,8</b>	<b>421 303,7</b>	<b>2 721,2</b>	<b>424 025,0</b>
ORG	Organizační úsek		1 895,0	2 095,0	0,0	2 095,0
OVR	Odbor výstavby a rozvoje města		15 061,9	27 276,6	-1 500,0	25 776,6
OMH	Odbor místního hospodářství, dopravy a		78 631,0	81 079,0	0,0	81 079,0
OVS	Odbor vnitřní správy		9 658,1	9 758,1	0,0	9 758,1
OFI	Odbor finanční		95 344,0	99 572,0	1 500,0	101 072,0
OSM	Odbor správy majetku a bytového fondu		4 136,3	7 444,8	0,0	7 444,8
OSV	Odbor sociálních věcí, školství a sportu		135 557,0	151 782,3	2 600,0	154 382,3
OKO	Odbor komunikace a cestovního ruchu		4 242,0	4 817,0	0,0	4 817,0
OSU	Odbor stavebního úřadu a územního		200,0	200,0	0,0	200,0
CPO	Civilní a požární ochrana		1 787,5	1 987,5	0,0	1 987,5
MP	Městská policie		1 923,5	1 923,5	0,0	1 923,5
OFI	Rezervy města		6 467,4	31 947,9	121,2	32 069,1
MU	Fondy - výdaje		1 420,0	1 420,0	0,0	1 420,0

# KAPITÁLOVÉ VÝDAJE

údaje v tis. Kč

ZKR / KAP / PAR			KAPITOLA - ODBOR / Skupina výdajů / Akce	Číslo změny	Schválený rozpočet	Aktuální rozpočet	Návrh změny	Rozpočet po úpravě
			<b>Odbor stavebního úřadu a územního plánování</b>	<b>260008</b>	<b>0,0</b>	<b>600,0</b>	<b>0,0</b>	<b>600,0</b>
			Územně plánovací dokumentace	260008	0,0	600,0	0,0	600,0
			<b>Odbor výstavby a rozvoje města</b>	<b>260008</b>	<b>63 400,0</b>	<b>271 249,8</b>	<b>8 284,2</b>	<b>279 534,0</b>
			<b>Školská zařízení</b>	<b>260008</b>	<b>11 000,0</b>	<b>53 267,5</b>	<b>0,0</b>	<b>53 267,5</b>
001-001	OVR	3113	Modernizace ZŠ - OPST	260008	4 000,0	28 362,6	0,0	28 362,6
001-002	OVR	31xx	Konektivita ZŠ - výzva 77	260008	7 000,0	7 390,0	0,0	7 390,0
001-003	OVR	3113	ZŠ Krátká	260008	0,0	12,1	0,0	12,1
001-004	OVR	3113	ZŠ Školní	260008	0,0	16,9	0,0	16,9
001-005	OVR	3111	MŠ Dlouhá	260008	0,0	9 736,0	0,0	9 736,0
001-006	OVR	3124	SŠ a ZŠ Petléřská	260008	0,0	7 749,9	0,0	7 749,9
			<b>Pozemní komunikace</b>	<b>260008</b>	<b>4 400,0</b>	<b>35 214,3</b>	<b>13 139,2</b>	<b>48 353,5</b>
002-001	OVR	2219	Regenerace sídlišť	260008	0,0	7 955,2	0,0	7 955,2
002-002	OVR	2212	Silnice	260008	0,0	9 295,6	0,0	9 295,6
002-003	OVR	2219	Chodníky	260008	0,0	6 378,9	5 600,0	11 978,9
002-004	OVR	2219	Parkoviště	260008	4 400,0	4 896,4	0,0	4 896,4
002-005	OVR	2219	Cyklostezky	260008	0,0	5 761,9	8 400,0	14 161,9
002-006	OVR	2219	Autobusové nádraží, Dopravní terminál	260008	0,0	926,2	-860,8	65,3
			<b>OVR - ostatní kapitálové výdaje</b>	<b>260008</b>	<b>48 000,0</b>	<b>182 768,0</b>	<b>-4 855,0</b>	<b>177 913,0</b>
003-001	OVR	2115	FVE	260008	10 000,0	28 032,5	0,0	28 032,5
003-002	OVR	3421	Hřiště	260008	3 500,0	4 000,0	0,0	4 000,0
003-003	OVR	3322	Weberův dům - městské muzeum	260008	30 000,0	59 578,5	0,0	59 578,5
003-004	OVR	4350	MÚSS	260008	1 000,0	1 542,8	0,0	1 542,8
003-005	OVR	3613	Zdravotní středisko Sadová	260008	3 500,0	3 737,5	0,0	3 737,5
003-006	OVR	3632	Hřbitov	260008	0,0	1 592,9	0,0	1 592,9
003-007	OVR	3429	Park "STŘED"	260008	0,0	497,0	0,0	497,0
003-008	OVR	2143	Podpora cestovního ruchu - investice	260008	0,0	1 400,0	-1 400,0	0,0
003-009	OVR	3392	Kulturní centrum	260008	0,0	184,0	0,0	184,0
003-010	OVR	3412	Sportovní areál - investice	260008	0,0	71 943,0	0,0	71 943,0
003-011	OVR	3639	Kontejnerová státní	260008	0,0	400,0	0,0	400,0
003-012	OVR	3412	Aquapark	260008	0,0	2 671,7	0,0	2 671,7
003-013	OVR	3639	Zázemí technických služeb - KK	260008	0,0	6,0	0,0	6,0
003-014	OVR	3429	Loděnice	260008	0,0	242,0	0,0	242,0
003-015	OVR	5512	Garáže a sklad ul. Petléřská	260008	0,0	955,0	-955,0	0,0
003-016	OVR	3412	Lyžařský areál Alšovka	260008	0,0	234,8	0,0	234,8
003-017	OVR	4350	Nový domov pro seniory	260008	0,0	2 500,0	-2 500,0	0,0
003-018	OVR	3326	Lestkov - kaplička	260008	0,0	169,2	0,0	169,2
003-019	OVR	6171	Rekonstrukce objektu Polní 683	260008	0,0	2 671,7	0,0	2 671,7
003-020	OVR	3313	Letní kino	260008	0,0	108,4	0,0	108,4
003-021	OVR	3612	Nádražní 169 - rekonstrukce	260008	0,0	230,8	0,0	230,8
003-022	OVR	3326	Klášterecká Jeseň - obnova kapličky	260008	0,0	70,2	0,0	70,2
			<b>Odbor místního hospodářství, dopravy a životního prostředí</b>	<b>260008</b>	<b>4 700,0</b>	<b>4 950,0</b>	<b>0,0</b>	<b>4 950,0</b>
			<b>Dětská hřiště, dopravní hřiště</b>	<b>260008</b>	<b>4 000,0</b>	<b>4 250,0</b>	<b>0,0</b>	<b>4 250,0</b>
001-001	OMH	3421	Dětská hřiště	260008	4 000,0	4 250,0	0,0	4 250,0
			<b>OMH - ostatní kapitálové výdaje</b>	<b>260008</b>	<b>700,0</b>	<b>700,0</b>	<b>0,0</b>	<b>700,0</b>

## KAPITÁLOVÉ VÝDAJE

údaje v tis. Kč

ZKR / KAP / PAR			KAPITOLA - ODBOR / Skupina výdajů / Akce	Číslo změny	Schválený rozpočet	Aktuální rozpočet	Návrh změny	Rozpočet po úpravě
002-001	OMH	2221	Autobusové zastávky	260008	100,0	100,0	0,0	100,0
002-002	OMH		OMH - drobné investiční akce	260008	600,0	600,0	0,0	600,0
			<b>Odbor vnitřní správy</b>	<b>260008</b>	<b>820,0</b>	<b>1 820,0</b>	<b>0,0</b>	<b>1 820,0</b>
			<b>OVS - kapitálové výdaje</b>	<b>260008</b>	<b>820,0</b>	<b>1 820,0</b>	<b>0,0</b>	<b>1 820,0</b>
001-001	OVS	6171	OVS - Programové vybavení	260008	220,0	1 220,0	0,0	1 220,0
001-002	OVS	6171	OVS - Výpočetní technika	260008	600,0	600,0	0,0	600,0
			<b>Městská policie</b>	<b>260008</b>	<b>60,0</b>	<b>160,0</b>	<b>0,0</b>	<b>160,0</b>
			<b>MP - kapitálové výdaje</b>	<b>260008</b>	<b>60,0</b>	<b>160,0</b>	<b>0,0</b>	<b>160,0</b>
001-001	MP	5311	MP - Stroje, přístroje a zařízení	260008	60,0	160,0	0,0	160,0
			<b>Rezervy kapitálových výdajů</b>	<b>260008</b>	<b>7 500,0</b>	<b>20 400,0</b>	<b>0,0</b>	<b>20 400,0</b>
			<b>Rezerva na rozvoj Klášterecké kyselky</b>	<b>260008</b>	<b>500,0</b>	<b>3 000,0</b>	<b>0,0</b>	<b>3 000,0</b>
			<b>Rezerva na kapitálové výdaje</b>	<b>260008</b>	<b>7 000,0</b>	<b>17 400,0</b>	<b>0,0</b>	<b>17 400,0</b>
			<b>Odbor sociálních věcí, školství a sportu</b>	<b>260008</b>	<b>0,0</b>	<b>233,0</b>	<b>0,0</b>	<b>233,0</b>
			<b>OSV - kapitálové výdaje</b>	<b>260008</b>	<b>0,0</b>	<b>233,0</b>	<b>0,0</b>	<b>233,0</b>
001-001	OSV	3123	SŠ a ZŠ Klášterec nad Ohří	260008	0,0	233,0	0,0	233,0
			<b>Odbor správy majetku a bytového fondu</b>	<b>260008</b>	<b>0,0</b>	<b>2 382,7</b>	<b>0,0</b>	<b>2 382,7</b>
			<b>OSM - kapitálové výdaje</b>	<b>260008</b>	<b>0,0</b>	<b>2 382,7</b>	<b>0,0</b>	<b>2 382,7</b>
001-001	OSM		Nákup pozemků	260008	0,0	2 040,2	0,0	2 040,2
001-002	OSM	3639	Nákup - budovy, haly a stavby	260008	0,0	146,0	0,0	146,0
001-003	OSM	3xxx	Nákup movitého majetku	260008	0,0	196,5	0,0	196,5
			<b>Civilní a požární ochrana</b>	<b>260008</b>	<b>0,0</b>	<b>450,0</b>	<b>0,0</b>	<b>450,0</b>
			<b>Požární ochrana - kapitálové výdaje</b>	<b>260008</b>	<b>0,0</b>	<b>450,0</b>	<b>0,0</b>	<b>450,0</b>
001-001	CPO	5512	PO - dopravní prostředky	260008	0,0	450,0	0,0	450,0

## KAPITÁLOVÉ VÝDAJE SOUHRN

*údaje v tis. Kč*

ZKR / KAP / PAR		KAPITOLA - ODBOR / Skupina výdajů / Akce	Číslo změny	Schválený rozpočet	Aktuální rozpočet	Návrh změny	Rozpočet po úpravě
		<b>KAPITÁLOVÉ VÝDAJE CELKEM</b>		<b>76 480,0</b>	<b>302 245,5</b>	<b>8 284,2</b>	<b>310 529,7</b>
	OSU	Odbor stavebního úřadu a územního		0,0	600,0	0,0	600,0
	OVR	Odbor výstavby a rozvoje města		63 400,0	271 249,8	8 284,2	279 534,0
	OMH	Odbor místního hospodářství, dopravy a		4 700,0	4 950,0	0,0	4 950,0
	OVS	Odbor vnitřní správy		820,0	1 820,0	0,0	1 820,0
	MP	Městská policie		60,0	160,0	0,0	160,0
	OFI	Rezervy kapitálových výdajů		7 500,0	20 400,0	0,0	20 400,0
	OSV	Odbor sociálních věcí, školství a sportu		0,0	233,0	0,0	233,0
	OSM	Odbor správy majetku a bytového fondu		0,0	2 382,7	0,0	2 382,7
	CPO	Civilní a požární ochrana		0,0	450,0	0,0	450,0

## Město Klášterec nad Ohří

### 24. zasedání zastupitelstva města

dne 18.06.2026

14. bod programu

Předkladatel: Ing. Štefan Drozd starosta

#### **Dotační program Obnova nemovitostí v Městské památkové zóně a Zahradní ulici v Klášterci nad Ohří v letech 2024-2026**

Zastupitelstvo města

##### **A. rozhoduje**

o poskytnutí dotace v dotačním programu Obnova nemovitostí v Městské památkové zóně a Zahradní ulici v Klášterci nad Ohří v letech 2024-2026 žadateli Libuše Kalinová a Ing. Vladimír Malý, bytem ~~XXXXXXXXXX~~, 431 51 Klášterec nad Ohří, na výměnu vchodových dveří za dřevěný masiv vč. bezpečnostního kování, výše dotace 86.273 Kč,

##### **B. ukládá**

starostovi města uzavřít smlouvu o dotaci.

*Odpovídá:* Ing. Veronika Dlouhá, Vedoucí OFI

*Termín plnění:* 31.07.2026

---

#### Důvodová zpráva:

Obdrželi jsme deset žádostí do dotačního programu s celkovou požadovanou výší 908.727 Kč. V dotačním programu bylo 800.000 Kč.

Prvních osm žadatelů doložilo všechny požadované přílohy a jejich žádosti byly projednány v dubnovém zastupitelstvu. V dotačním programu zbylo 86.273 Kč. Další žadatel doplnil všechny požadované přílohy, žádá o částku 95.000 Kč. Doporučujeme žádosti vyhovět ve výši zůstatku, tj. 86.273 Kč. Tím bude dotační program vyčerpán.

Rada města projednala dne 20.05.2026, usnesení č. RM/4816/74/2026, hlasování 5-0-0-0.

#### **Materiál obsahuje:**

## Město Klášterec nad Ohří

### 24. zasedání zastupitelstva města

dne 18.06.2026

15. bod programu

Předkladatel: Ing. Štefan Drozd starosta

#### **Dotační program Obnova nemovitostí v Městské památkové zóně a Zahradní ulici v Klášterci nad Ohří v letech 2027-2029**

Zastupitelstvo města

#### **schvaluje**

dotační program Obnova nemovitostí v Městské památkové zóně a Zahradní ulici v Klášterci nad Ohří v letech 2027-2029.

---

#### Důvodová zpráva:

V letech 2024-2026 mělo město dotační program na obnovu nemovitostí v MPZ a Zahradní ulici, které nejsou v ústředním seznamu památek. V letošním roce dotační program skončil. Vzhledem k tomu, že zejména v letošním roce byl o dotaci z tohoto programu zájem, doporučujeme jej vyhlásit za stejných podmínek na další tři roky.

Rada města projednala dne 20.05.2026, usnesení č. RM/4817/74/2026, hlasování 5-0-0-0.

#### **Materiál obsahuje:**

Dotační program MPZ 2027-2029\_návrh.pdf

Město Klášterec nad Ohří  
na základě usnesení Zastupitelstva města Klášterce nad Ohří č. ZM/xxx/xx/2026  
ze dne xx.xx.2026 vyhlašuje

## **Dotační program**

**„Obnova nemovitostí v Městské památkové zóně a Zahradní ulici v Klášterci nad Ohří v letech 2027-2029“ (dále jen „Program“)**

Program se řídí „Zásadami pro poskytování dotací z rozpočtu města Klášterce nad Ohří“ (dále jen „Zásady“), schválenými usnesením Zastupitelstva města Klášterce nad Ohří č. 443/16/2016 ze dne 22.09.2016.

### **Zařazení dotačního programu**

Město Klášterec nad Ohří, v rámci své působnosti, považuje poskytování dotací ze svého rozpočtu na obnovu objektů v městské památkové zóně v Klášterci nad Ohří (dále jen „MPZ“), které nejsou v ústředním seznamu památek, za důležitý nástroj péče o kulturní dědictví města.

Cílem je pomoci vlastníkům zachovat stavebně-historické, ale i umělecké hodnoty objektů a tím zatraktivnit území města Klášterce nad Ohří pro kvalitní život místních obyvatel a zvýšit atraktivitu historického centra města.

### **Forma dotace**

Dotace bude poskytnuta na základě veřejnoprávní smlouvy na úhradu neinvestičních nákladů.

### **Předpokládaný celkový objem peněžních prostředků vyčleněných v rozpočtu města**

500.000 Kč ročně

### **Výše dotace**

Dotace může činit až 50 % z ceny prováděných prací, nejvýše však 100.000 Kč.

Dotace se poskytuje pouze na obnovy fasády, střechy, okenních a dveřních otvorů (dále jen „akce obnovy“) nemovitostí.

Dotace není určena na modernizaci a jiné úpravy objektů prováděné pouze v zájmu jejich vlastníka (např. zateplování, nové vytápění, elektroinstalace, rozvody vody, kanalizace, vzduchotechnika, zdravotně technické instalace, nové dispoziční změny, zřizování obytných podkroví atd.); pořízení průzkumů (stavebně-historického, restaurátorského, mykologického apod.), projektové dokumentace a položkového rozpočtu stavby či stavebního materiálu; výkon stavebního či autorského dozoru projektanta či úhradu správních poplatků.

Dotace rovněž není určena na realizace, které byly provedeny v období do 10 let před podáním žádosti o dotaci.

### **Okruh způsobilých žadatelů**

Fyzická nebo právnická osoba, která je vlastníkem nemovitosti - objektu, které nejsou evidovány jako kulturní památka, ale nachází se na území MPZ Klášterce nad Ohří, a dále vlastníci nemovitostí – objektů, které se nacházejí v části ulice Zahradní, která již nespadá do MPZ.

## Lhůta pro podání žádosti

Žadatelé mohou podávat své žádosti o dotace od 1.12. předchozího do 15.2. příslušného kalendářního roku.

## Stanovení konzultačního místa na městském úřadu

Městský úřad Klášterce nad Ohří, Nám. Dr. E. Beneše 85, 431 51 Klášterec nad Ohří

Odbor výstavby a rozvoje města

kontaktní osoba: Ing. Libuše Fialová, e-mail: fialova@muklasterec.cz, telefon:474 359 639

## Kritéria pro hodnocení žádosti

Úplnost a kvalita všech podkladů.

## Lhůta pro rozhodnutí o žádosti

Žadatelé o dotaci budou informováni o výsledku dotačního řízení v případě žádosti o dotaci do 50.000 Kč do dvou měsíců od podání úplné žádosti, v případě odstraňování formálních nedostatků žádosti do dvou měsíců od odstranění těchto nedostatků. V případě žádosti o dotaci nad 50.000 Kč je tato lhůta čtyři měsíce.

## Podmínky pro poskytnutí dotace

Žadatelé podají svoje žádosti o dotaci na předepsaném formuláři (viz. příloha) v jednom vyhotovení a sešité. Bude-li žádost vyplněna ručně, musí být použito hůlkové písmo.

Nečitelná žádost bude vyřazena z hodnocení.

Písemnou formu žádosti v jednom podepsaném originále spolu s předepsanými přílohami lze zaslat poštou nebo podat osobně na podatelně Městského úřadu Klášterce nad Ohří v zalepené obálce označené:

- 1) **NEOTVÍRAT - „Obnova nemovitostí v MPZ“**
- 2) **Plným názvem žadatele o dotaci a jeho adresou (sídlem)**

Adresa doručení:

Městský úřad Klášterce nad Ohří  
Nám. Dr. E. Beneše 85  
431 51 Klášterec nad Ohří

Všechny došlé žádosti a všechny jejich přílohy se archivují a žadatelům o dotaci se nevracejí. Některé dokumenty – např. projektové dokumentace, výkresy, výkazy výměr apod. – se mohou u neúspěšných žadatelů na písemný požadavek vrátit žadateli, který si je vyzvedne.

Na poskytnutí dotace není právní nárok.

Podáním žádosti o dotaci žadatel vyjadřuje souhlas s provedením místního šetření v dotčené nemovitosti žadatele.

Dotace se vyplácejí převodem na účet žadatele.

## Povinné přílohy

Žádost musí obsahovat řádně vyplněný titulní list žádosti o poskytnutí dotace podle přílohy tohoto Programu a povinné přílohy uvedené níže.

Povinné přílohy:

- a) doklad osvědčující vlastnické právo k nemovitosti, tj. kopie výpisu z katastru nemovitostí s vyznačením nemovitosti,
- b) kopie rozhodnutí o závazném stanovisku orgánu státní památkové péče podle památkového zákona – toto se netýká části ulice Zahradní, která již nespadá do MPZ,
- c) smlouva o dílo se specifikací druhu a rozsahu prací, ke kterým se váže žádost o dotaci, včetně položkového rozpočtu prací; nebo prohlášení o realizaci stavby svépomocí, včetně položkového rozpočtu stavebního materiálu; rozpočet či prohlášení musí dále obsahovat: smluvní strany, předmět díla a identifikace objektu (číslo popisné, případně číslo parcely, ulice...), termín realizace, cena díla celkem bez DPH a s DPH,
- d) doklad o zřízení bankovního účtu, a to kopií smlouvy o zřízení účtu anebo potvrzením příslušného bankovního ústavu s uvedením majitele účtu a aktuálním číslem účtu,
- e) fotodokumentace současného technického stavu nemovitosti (min. 2 fotografie),
- f) příslušné povolení, popř. jiné vyjádření stavebního úřadu, vyžaduje-li zákon,
- g) prohlášení žadatele, zda uplatní anebo neuplatní odpočet DPH ve vztahu k obnově nemovitosti, pokud je vlastník plátcem DPH, dle vzoru,
- h) čestné prohlášení o bezdlužnosti a bezúhonnosti, dle vzoru
- i) čestné prohlášení žadatele o příspěvek v režimu „de minimis“ (netýká se fyzických osob nepodnikajících), dle vzoru,
- j) prohlášení o nečerpání jiné dotace z jiného dotačního titulu na obnovu této nemovitosti na kalendářní rok, v němž je podávána žádost o dotaci, dle vzoru,
- k) podrobný popis obnovy nemovitosti, resp. její obnovované části.

Žádost o dotaci a všechny povinné přílohy předkládané v originálu budou podepsané vlastníkem nemovitosti případně všemi spoluvlastníky nemovitosti.

Žádost o dotaci včetně vzoru přílohy g), h), i), j), závěrečné zprávy a vyúčtování dotace se nachází na webových stránkách města: <http://www.klasterec.cz/mesto/dotace>

## Termín vyúčtování

Dotace je poskytována ex-post.

## Město Klášterec nad Ohří

### 24. zasedání zastupitelstva města

dne 18.06.2026

16. bod programu

Předkladatel: Ing. Štefan Drozd starosta

#### **Dotační program Podpora činnosti v oblasti tělovýchovy, sportu a volnočasových aktivit, zejména dětí a mládeže, pro roky 2027-2029**

Zastupitelstvo města

#### **schvaluje**

dotační program Podpora činnosti v oblasti tělovýchovy, sportu a volnočasových aktivit, zejména dětí a mládeže, pro roky 2027-2029.

---

#### Důvodová zpráva:

V návaznosti na obecné Zásady pro poskytování dotací z rozpočtu města Klášterce nad Ohří navrhujeme vyhlásit dotační program na podporu činnosti v oblasti tělovýchovy, sportu a volnočasových aktivit, zejména dětí a mládeže, pro další tři roky, tedy 2027-2029.

Podmínky jsou navrhovány stejné jako pro předchozí 3leté období, pouze finanční rámec navrhujeme navýšit z 5.000.000 Kč na 6.000.000 Kč. Důvodem je každoroční vysoký převis poptávky a růst nákladů.

Navrhovaný příjem žádostí je od 01.09. do 15.10. předchozího roku.

Formuláře pro podávání žádosti budou shodné s těmi stávajícími a budou k dispozici na webu města.

Rada města projednala dne 20.05.2026, usnesení č. RM/4818/74/2026, hlasování 5-0-0-0.

#### **Materiál obsahuje:**

Dotační program\_činnost 2027-2029\_návrh.pdf

Město Klášterec nad Ohří  
na základě usnesení Zastupitelstva města Klášterce nad Ohří č. ZM/xxx/xx/2026  
ze dne xx.xx.2026 vyhlašuje

## Dotační program

### „Podpora činnosti v oblasti tělovýchovy, sportu a volnočasových aktivit, zejména dětí a mládeže, pro roky 2027-2029“

Program se řídí „Zásadami pro poskytování dotací z rozpočtu města Klášterce nad Ohří“ (dále jen „Zásady“), schválenými usnesením Zastupitelstva města Klášterce nad Ohří č. 443/16/2016 ze dne 22.09.2016.

## Zařazení dotačního programu

Čl. I odst. 2 písm. a) Zásad.

## Účel a důvody podpory

Podpora volnočasových aktivit v oblasti tělovýchovy a zájmové činnosti v letech 2024-2026 se zaměřením zejména na děti a mládež.

Prvořadým posláním podpory je odpoutat děti a mládež od negativních prvků společnosti – alkohol, drogy, kriminalita. Dalším důvodem je naplňování strategického plánu města v oblasti sport a volný čas.

## Forma dotace

Dotace bude poskytnuta na základě veřejnoprávní smlouvy na úhradu neinvestičních nákladů (určena pouze na běžné výdaje), a to zejména na:

- úhradu nutných provozních nákladů žadatele (nákup materiálu, energií, služeb);
- opravy a údržbu sportovišť na území města Klášterce nad Ohří neinvestičního charakteru (Opravou se odstraňují účinky částečného fyzického opotřebení nebo poškození za účelem uvedení do předchozího nebo provozuschopného stavu. Uvedením do provozuschopného stavu se rozumí provedení opravy i s použitím jiných než původních materiálů, dílů, součástí nebo technologií, pokud tím nedojde k technickému zhodnocení. Údržbou se rozumí soustavná činnost, kterou se zpomaluje fyzické opotřebení a předchází poruchám a odstraňují se drobnější závady.);
- pořízení drobného hmotného dlouhodobého majetku prokazatelně sloužícího pro dotovanou činnost;
- osobní výdaje v souvislosti se zápasy, turnaji apod. (rozhodčí, pořadatelská služba, zdravotník atd.) – **podíl těchto výdajů je max. 30 % z celkové dotace;**
- odměny trenérů, asistentů trenéra a vedoucích družstev **pouze dětských a mládežnických kategorií** – měsíční limit na osobu uvedenou v žádosti je 10.000 Kč,  
- **podíl těchto výdajů je max. 30 % z celkové dotace;**
- ostatní náklady na činnost – **podíl těchto výdajů je max. 5 % z celkové dotace.**

## Předpokládaný celkový objem peněžních prostředků vyčleněných v rozpočtu města

6.000.000 Kč

## Výše dotace

Minimální výše poskytované dotace není stanovena. Maximální výše poskytované dotace je 90 % celkových uznatelných nákladů. **U dotací vyšších než 50.000 Kč musí být částka nad 50.000 Kč minimálně z 65 % využita prokazatelně pouze pro děti a mládež.**

## Okruh způsobilých žadatelů

Právnícká nebo fyzická osoba, která působí na území města Klášterce nad Ohří nebo ve prospěch města Klášterce nad Ohří.

## Lhůta pro podání žádosti

**od 01.09. do 15.10. předchozího roku** (rozhodující je datum razítka pošty nebo podatelny městského úřadu).

Maximální počet žádostí na jednoho žadatele je jedna.

## Stanovení konzultačního místa na městském úřadu

Městský úřad Klášterce nad Ohří, Nám. Dr. E. Beneše 85, 431 51 Klášterec nad Ohří

Odbor finanční

### kontaktní osoba:

Ing. Martina Kubištová      e-mail: [kubistova@muklasterec.cz](mailto:kubistova@muklasterec.cz)      telefon: 474 359 628

## Kritéria pro hodnocení žádosti

1. Minimálně 3letá činnost v oblasti podpory.
2. Realizace aktivit podpořených dotací na území města Klášterce nad Ohří popř. ve prospěch města Klášterce nad Ohří.
3. Další podpůrná kritéria:
  - zkušenosti ze spolupráce s žadatelem z předchozích období
  - počet registrovaných členů s přihlédnutím k počtu registrovaných dětí a mládeže
  - výběr členských příspěvků a jeho výše (popř. vlastní finanční spoluúčast na činnosti)
  - zapojení a výsledky v soutěžích (okresní, krajské, republikové...), na přehlídkách a jiných akcích
  - prezentace města Klášterce nad Ohří na akcích celostátního či mezinárodního charakteru
  - jiná podpora činnosti (výpůjčka či zvýhodněný pronájem v prostorách ve vlastnictví města apod.)
  - získávání financí z jiných zdrojů (dotace, dary apod.)

## Lhůta pro rozhodnutí o žádosti

Všichni žadatelé budou informováni o výsledku dotačního řízení do 31.01. příslušného roku.

## Podmínky pro poskytnutí dotace

Žadatelé podají svoje žádosti o dotaci na předepsaném formuláři (viz příloha) v jednom vyhotovení a **sešité**. Bude-li žádost vyplněna ručně, musí být použito hůlkové písmo. Nečitelná žádost bude vyřazena z hodnocení.

**Písemnou formu žádosti** v jednom podepsaném originále spolu s podepsanými přílohami lze zaslat **poštou** nebo podat **osobně** na podatelně Městského úřadu Klášterce nad Ohří v zalepené obálce označené:

- 1) **NEOTVÍRAT** - „Podpora činnosti“
- 2) **Plným názvem žadatele o dotaci a jeho adresou (sídlem)**

Adresa doručení:

Městský úřad Klášterec nad Ohří  
Nám. Dr. E. Beneše 85  
431 51 Klášterec nad Ohří

Žádosti se nevracejí.

Na poskytnutí dotace není právní nárok.

Pokud bude dotace schválena před 01.01. příslušného roku, bude poskytnuta až po předběžné kontrole vyúčtování dotace z předchozího roku, a to nejpozději do 30 dnů od odevzdání úplného vyúčtování.

Dotace do 500.000 Kč budou převedeny jednorázově.

Částka nad 500.000 Kč do 1.000.000 Kč bude převedena do 30.04. příslušného roku, částka nad 1.000.000 Kč bude převedena do 30.06. příslušného roku.

## Povinné přílohy

Nedílnou součástí žádosti o dotaci jsou přílohy specifikované v Zásadách čl. VI odst. 2.

Žádost o dotaci včetně vzoru čestného prohlášení se nachází na webových stránkách města:  
<https://www.klasterec.cz/mesto-a-urad/dotace/>

## Termín vyúčtování

Uznatelné náklady jsou od 01.01. do 31.12. příslušného roku.

Příjemce dotace je povinen předložit vyúčtování dotace poskytovateli v souladu s podmínkami uvedenými ve veřejnoprávní smlouvě a v Zásadách nejpozději do 20.01. následujícího roku.

Zveřejněno:

## Město Klášterec nad Ohří

### 24. zasedání zastupitelstva města

dne 18.06.2026

17. bod programu

Předkladatel: Ing. Štefan Drozd starosta

#### **Dotační program Podpora projektů v oblasti tělovýchovy, sportu a volnočasových aktivit dětí a mládeže pro roky 2027-2029**

Zastupitelstvo města

#### **schvaluje**

dotační program Podpora projektů v oblasti tělovýchovy, sportu a volnočasových aktivit dětí a mládeže pro roky 2027-2029.

---

#### Důvodová zpráva:

V návaznosti na obecné Zásady pro poskytování dotací z rozpočtu města Klášterce nad Ohří navrhujeme vyhlásit dotační program na podporu projektů v oblasti tělovýchovy, sportu a volnočasových aktivit dětí a mládeže pro další tři roky.

Podmínky jsou navrhovány stejné jako v předchozím období, finanční rámec je 500.000 Kč, maximální výše jedné dotace je 40.000 Kč. **Nově navrhujeme omezit počet podaných žádostí jedním žadatelem na tři.**

Navrhovaný příjem žádostí je od 01.09. do 31.10. předchozího roku.

Formuláře pro podávání žádosti navrhujeme ponechat beze změn, budou k dispozici na webu města.

Rada města projednala dne 20.05.2026, usnesení č. RM/4819/74/2026, hlasování 5-0-0-0.

#### **Materiál obsahuje:**

Dotační program\_projekty 2027-2029.pdf

Město Klášterec nad Ohří  
na základě usnesení Zastupitelstva města Klášterce nad Ohří č. ZM/xxxx/xx/2026  
ze dne xx.xx.2026 vyhlašuje

## Dotační program

### „Podpora projektů v oblasti tělovýchovy, sportu a volnočasových aktivit dětí a mládeže pro roky 2027-2029“

Program se řídí „Zásadami pro poskytování dotací z rozpočtu města Klášterce nad Ohří“ (dále jen „Zásady“), schválenými usnesením Zastupitelstva města Klášterce nad Ohří č. 443/16/2016 ze dne 22.09.2016.

#### Zařazení dotačního programu

Čl. I odstavec 2 písm. a) Zásad.

#### Účel podpory

Podpora aktivit v oblasti tělovýchovy, sportu a volnočasové činnosti dětí a mládeže. Prvořadým posláním podpory je odpoutat děti a mládež od negativních prvků společnosti.

#### Forma dotace

Dotace bude poskytnuta na základě veřejnoprávní smlouvy na úhradu neinvestičních nákladů.

#### Předpokládaný celkový objem peněžních prostředků vyčleněných v rozpočtu města

500.000 Kč

#### Výše dotace

Minimální výše poskytované dotace není stanovena. Maximální výše poskytované dotace je 90 % celkových uznatelných nákladů, nejvýše však 40.000 Kč.

#### Okruh způsobilých žadatelů

Právnícká nebo fyzická osoba, která pořádá sportovní akci nebo projekt na území města Klášterce nad Ohří nebo ve prospěch dětí a mládeže města Klášterce nad Ohří.

#### Lhůta pro podání žádosti

**Od 01.09. do 31.10. předchozího roku** (rozhodující je datum razítka pošty nebo podatelny městského úřadu).

**Maximální počet žádostí na jednoho žadatele je tři.**

#### Stanovení konzultačního místa na městském úřadu

Městský úřad Klášterec nad Ohří, Nám. Dr. Eduarda Beneše 85, 431 51 Klášterec nad Ohří  
Odbor finanční

#### kontaktní osoba:

Ing. Martina Kubištová      e-mail: [kubistova@muklasterec.cz](mailto:kubistova@muklasterec.cz)      telefon: 474 359 628

## Kritéria pro hodnocení žádosti

- rozpočet – další zdroje financování (generované příjmy, podíl účastníků akce, dotace, dary apod.)
- zkušenosti ze spolupráce s žadatelem z předchozích období
- počet účastníků zapojených do projektu

## Lhůta pro rozhodnutí o žádosti

Všichni žadatelé budou informováni o výsledku dotačního řízení do 31.01. příslušného roku.

## Podmínky pro poskytnutí dotace

Žadatelé podají svoje žádosti o dotaci na předepsaném formuláři (viz příloha) v jednom vyhotovení a **sešité**. Bude-li žádost vyplněna ručně, musí být použito hůlkové písmo. Nečitelná žádost bude vyřazena z hodnocení.

**Písemnou formu žádosti** v jednom podepsaném originále spolu s podepsanými přílohami lze zaslat poštou nebo podat osobně na podatelně Městského úřadu Klášterce nad Ohří v zalepené obálce označené:

- 1) **NEOTVÍRAT** - „Podpora projektů pro děti a mládež“
- 2) **Plným názvem žadatele o dotaci a jeho adresou (sídlem)**

Adresa doručení:

Městský úřad Klášterec nad Ohří  
Nám. Dr. Eduarda Beneše 85  
431 51 KLÁŠTEREC NAD OHŘÍ

Žádosti se nevracejí.

Na poskytnutí dotace není právní nárok.

## Povinné přílohy

Nedílnou součástí žádosti o dotaci jsou přílohy specifikované v Zásadách čl. VI odst. 2.

Žádost o dotaci včetně vzoru čestného prohlášení se nachází na webových stránkách města:  
<https://www.klasterec.cz/mesto-a-urad/dotace/>

## Termín vyúčtování

Příjemce dotace je povinen předložit vyúčtování dotace poskytovateli v souladu s podmínkami uvedenými ve veřejnoprávní smlouvě a v Zásadách do 30 dnů po ukončení realizace projektu.

Zveřejněno:

## Město Klášterec nad Ohří

### 24. zasedání zastupitelstva města

dne 18.06.2026

18. bod programu

Předkladatel: Ing. Štefan Drozd starosta

#### **Dotační program Podpora kulturních akcí a projektů pro rok 2027-2029**

Zastupitelstvo města

**schvaluje**

dotační program Podpora kulturních akcí a projektů pro roky 2027-2029.

---

#### Důvodová zpráva:

V návaznosti na obecné Zásady pro poskytování dotací z rozpočtu města Klášterce nad Ohří navrhujeme vyhlásit dotační program na podporu kulturních akcí a projektů pro další tři roky.

Podmínky jsou navrhovány stejné jako pro letošní rok, finanční rámec 500.000 Kč, maximální výše jedné dotace je 80.000 Kč.

Navrhovaný příjem žádostí je od 01.11. předchozího roku do 27.10. příslušného roku. Doplněna byla informace o tom, že je potřeba žádosti o dotaci do 50.000 Kč předkládat minimálně 2 měsíce před konáním akce, ostatní žádosti minimálně 4 měsíce před konáním akce.

Formuláře pro podávání žádosti navrhujeme ponechat beze změny (jsou k dispozici na webu města).

Jedná se o průběžný program, o žádostech nad 50.000 Kč bude rozhodovat ZM, o ostatních RM.

Rada města projednala dne 20.05.2026, usnesení č. RM/4820/74/2026, hlasování 5-0-0-0.

#### **Materiál obsahuje:**

Dotační program\_kultura 2027-2029.pdf

Město Klášterec nad Ohří  
na základě usnesení Zastupitelstva města Klášterce nad Ohří č. ZM/xxxx/xx/2026  
ze dne xx.xx.2026 vyhlašuje

## Dotační program

### „Podpora kulturních akcí a projektů pro roky 2027-2029“

Program se řídí „Zásadami pro poskytování dotací z rozpočtu města Klášterce nad Ohří“ (dále jen „Zásady“), schválenými usnesením Zastupitelstva města Klášterce nad Ohří č. 443/16/2016 ze dne 22.09.2016.

#### Zařazení dotačního programu

Čl. I odst. 2 písm. c) Zásad.

#### Účel podpory

Cílem dotačního programu je komplexní podpora společenského a kulturního života města, tradičních i nově vznikajících projektů, aktivit směřujících k občanům i k návštěvníkům města. Podporované kulturní akce mají za cíl podílet se na vytváření image Klášterce nad Ohří jako kulturního města pro všechny věkové kategorie v průběhu celého roku.

#### Forma dotace

Dotace bude poskytnuta na základě veřejnoprávní smlouvy na úhradu neinvestičních nákladů. Neuznatelnými náklady jsou nad rámec čl. VII odst. 11 Zásad úhrada energií, telekomunikační poplatky, mzdy a pojištění zaměstnanců a vybavení kanceláří.

#### Předpokládaný celkový objem peněžních prostředků vyčleněných v rozpočtu města

500.000 Kč

#### Výše dotace

Minimální výše poskytované dotace není stanovena. Maximální výše poskytované dotace je 90 % celkových uznatelných nákladů, nejvýše však 80.000 Kč.

#### Okruh způsobilých žadatelů

Právnícká nebo fyzická osoba, která pořádá kulturní akci nebo projekt na území města Klášterce nad Ohří, akce musí být veřejně přístupná.

#### Lhůta pro podání žádosti

**Od 01.11. předchozího roku do 27.10. příslušného roku** (rozhodující je datum razítka pošty nebo podatelny městského úřadu), žádosti budou vyhodnocovány průběžně.

**V případě žádostí o dotaci do 50.000 Kč je třeba tyto žádosti podat ve lhůtě minimálně dva měsíce, ostatní žádosti ve lhůtě minimálně čtyři měsíce, před dnem konání kulturní akce nebo projektu, aby bylo zaručeno včasné projednání v příslušných orgánech.**

**V případě, že nebude možné žádost projednat před dnem konání příslušné kulturní akce nebo projektu, bude žádost vyřazena z hodnocení.**

## Stanovení konzultačního místa na městském úřadu

Městský úřad Klášterec nad Ohří, Nám. Dr. Eduarda Beneše 85, 431 51 Klášterec nad Ohří  
Odbor finanční

### **kontaktní osoba:**

Ing. Martina Kubištová e-mail: kubistova@muklasterec.cz telefon: 474 359 628

## Kritéria pro hodnocení žádosti

- umělecká kvalita a originalita – program kulturní akce (projektu)
- připravenost projektu – rozpočet, další zdroje financování
- udržitelnost akce – doba trvání projektu (ročník)
- zkušenosti ze spolupráce s žadatelem z předchozích období
- počet účastníků zapojených do projektu

## Lhůta pro rozhodnutí o žádosti

Žadatelé o dotaci do 50.000 Kč budou informováni o výsledku dotačního řízení do dvou měsíců od podání úplné žádosti, ostatní žadatelé do čtyř měsíců.

## Podmínky pro poskytnutí dotace

Žadatelé podají svoje žádosti o dotaci na předepsaném formuláři (viz příloha) jednom vyhotovení a **sešité**. Bude-li žádost vyplněna ručně, musí být použito hůlkové písmo. Nečitelná žádost bude vyřazena z hodnocení.

**Písemnou formu žádosti** v jednom podepsaném originále spolu s podepsanými přílohami lze zaslat poštou nebo podat osobně na podatelně Městského úřadu Klášterce nad Ohří v zalepené obálce označené:

- 1) **NEOTVÍRAT - „Podpora kulturních akcí a projektů“**
- 2) **Plným názvem žadatele o dotaci a jeho adresou (sídlem)**

### Adresa doručení:

Městský úřad Klášterec nad Ohří  
nám. Dr. Eduarda Beneše 85  
431 51 KLÁŠTEREC NAD OHŘÍ

Žádosti se nevracejí.

Na poskytnutí dotace není právní nárok.

## Povinné přílohy

Nedílnou součástí žádosti o dotaci jsou přílohy specifikované v Zásadách čl. VI odst. 2. Žádost o dotaci včetně vzoru čestného prohlášení se nachází na webových stránkách města: <https://www.klasterec.cz/mesto-a-urad/dotace/>

## Termín vyúčtování

Příjemce dotace je povinen předložit vyúčtování dotace poskytovateli v souladu s podmínkami uvedenými ve veřejnoprávní smlouvě a v Zásadách do 30 dnů po ukončení realizace projektu.

Zveřejněno:

## Město Klášterec nad Ohří

### 24. zasedání zastupitelstva města

dne 18.06.2026

19. bod programu

Předkladatel: Ing. Štefan Drozd starosta

#### **Žádost o individuální dotaci - Římskokatolická farnost**

Zastupitelstvo města

##### **A. rozhoduje**

o poskytnutí individuální dotace žadateli Římskokatolická farnost Klášterec nad Ohří, IČO 61345474, sídlo Kostelní 97, 431 51 Klášterec nad Ohří, na restaurování oltářního obrazu a architektury hlavního oltáře kostela Nejsvětější Trojice v Klášterci nad Ohří, výše dotace 200.000 Kč,

##### **B. ukládá**

starostovi města uzavřít smlouvu o dotaci.

*Odpovídá:* Ing. Veronika Dlouhá, Vedoucí OFI

*Termín plnění:* 31.07.2026

---

#### Důvodová zpráva:

Město obdrželo žádost o individuální dotaci ve výši 200.000 Kč na restaurování oltářního obrazu a architektury hlavního oltáře kostela Nejsvětější Trojice v Klášterci nad Ohří, restaurování hlavního oltáře a soch sv. Václava a sv. archanděla Michaela z hlavního oltáře kostela Nejsvětější trojice v Klášterci nad Ohří.

Celkové náklady jsou 766.900 Kč, z toho dotace z Ústeckého kraje 196.200 Kč, dotace z Ministerstva kultury 300.000 Kč a vlastní podíl farnosti 70.700 Kč.

V loňském roce město podpořilo farnost dotací ve výši 250.000 Kč na restaurování hlavního oltáře a soch sv. Václava a sv. archanděla Michaela z hlavního oltáře kostela Nejsvětější Trojice v Klášterci nad Ohří.

Rada města projednala dne 20.05.2026, usnesení č. RM/4823/74/2026, hlasování 5-0-0-0.

FV projednal 01.06.2026, usnesení FV/4/22/2026, hlasování 5-0-0-0.

#### **Materiál obsahuje:**

29\_farnost.pdf

**Žádost o poskytnutí individuální dotace**  
**žadatel – právnická osoba (dále jen PO)**

Název (popř. obchodní firma)	Římskokatolická farnost Klášterec nad Ohří
Sídlo	Kostelní 97, 431 51 Klášterec nad Ohří
IČO, bylo-li přiděleno	61345474
Právní forma	cirkev
Osoby jednající jménem žadatele – statutární orgán	Mgr. Vít Audy, farář
Osoby jednající jménem žadatele – na základě plné moci	
Údaje o skutečném majiteli <sup>1</sup>	Nutno doložit úplný výpis z evidence skutečných majitelů
Informace o identifikaci osob, v nichž má podíl, a o výši tohoto podílu	



Peněžní ústav	Česká spořitelna, a. s.
Číslo účtu	

Požadovaná částka	200.000,00 Kč
Účel, na který chce žadatel dotaci použít	Restaurování oltářního obrazu a architektury hlavního oltáře z kostela Nejsvětější Trojice v Klášterci nad Ohří.

<sup>1</sup> Údaje o skutečném majiteli právnické osoby podle zákona upravujícího evidenci skutečných majitelů ve formě úplného výpisu platných údajů z údajů, které byly vymazány bez náhrady nebo s nahrazením novými údaji, jedná-li se o evidující osobu; v případě, že je žadatel o dotaci zahraniční právnickou osobou, doloží údaje o svém skutečném majiteli buď výpisem ze zahraniční evidence obdobné evidenci skutečných majitelů, nebo, pokud taková zahraniční evidence neexistuje, sdělí identifikační údaje všech osob, které jsou skutečným majitelem zahraniční právnické osoby, a předloží doklady z nichž vyplývá vztah všech osob k zahraniční právnické osobě, zejména výpis ze zahraniční evidence obdobné obchodnímu rejstříku, seznam akcionářů, rozhodnutí statutárního orgánu o vyplacení podílu na zisku, společenská smlouva, zakladatelská listina nebo statuty.

Doba, v níž má být dosaženo účelu	1. 6. – 30. 11. 2026
Odůvodnění žádosti	<p>Celkové náklady na restaurování obrazu a architektury hlavního oltáře činí 766.900,00 Kč.</p> <p>Dotace z Ústeckého kraje je ve výši 196.200,00 Kč.</p> <p>Dotace z MK ČR je ve výši 300.000,00 Kč</p> <p>Podíl farnosti Klášterec nad Ohří je 70.700,00 Kč</p> <p>Jelikož farnost Klášterec n. O. nemá dostatek vlastních finančních prostředků na pokrytí rozdílu mezi celkovými náklady a výše uvedenými získanými finančními prostředky, proto žádá o individuální dotaci z rozpočtu města Klášterec n. O. ve výši 200.000,00 Kč.</p>

Povinné přílohy:

**Úplný výpis platných údajů a údajů, které byly vymazány bez náhrady nebo s nahrazením novými údaji – z evidence skutečných majitelů**

Seznam případných dalších příloh žádosti:

Výpis z Rejstříku evidovaných právnických osob

Jmenovací dekret

Rozpočty

Den vyhotovení žádosti: 21. 04. 2026

Podpis žadatele:

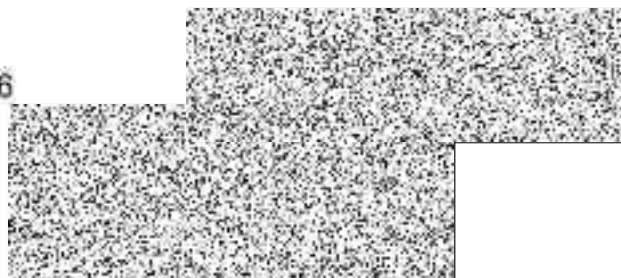

**Čestné prohlášení**  
**žadatel – právnická osoba**

Název žadatele: Římskokatolická farnost Klášterec nad Ohří  
IČO: 61345474

Čestně prohlašuji, že

- vůči majetku žadatele neprobíhá, nebo v posledních 3 letech neproběhlo, insolvenční řízení, v němž bylo vydáno rozhodnutí o úpadku, nebo insolvenční návrh nebyl zamítnut proto, že majetek nepostačuje k úhradě nákladů insolvenčního řízení, nebo nebyl konkurs zrušen proto, že majetek byl zcela nepostačující,
- nebyla zavedena nucená správa podle zvláštních právních předpisů,
- na jeho majetek nebyla nařízena exekuce,
- žadatel nebyl pravomocně odsouzen pro trestný čin, jehož skutková podstata souvisí s předmětem podnikání žadatele, nebo pro trestný čin hospodářský, nebo trestný čin proti majetku, jde-li o právnickou osobu, musí tento předpoklad splňovat statutární orgán nebo každý člen statutárního orgánu, a je-li statutárním orgánem žadatele či členem statutárního orgánu žadatele právnická osoba, musí tento předpoklad splňovat statutární orgán nebo každý člen statutárního orgánu této právnické osoby, a to v originále,
- u místně příslušného finančního úřadu a okresní správy sociálního zabezpečení a zdravotních pojišťoven nemá žadatel žádné nesplacené závazky po lhůtě splatnosti,
- žadatel nemá žádné závazky po lhůtě splatnosti vůči Městu, tzn. např., že bylo ve stanoveném termínu předloženo řádné vyúčtování v případě, že byly žadateli finanční prostředky v předchozích obdobích poskytnuty;

**Jméno a příjmení:** Vit Audy

**Datum narození:**



**Adresa bydliště:**



431 51 Klášterec nad Ohří

**Kontakt:**



**Datum:**

21. 04. 2026



**Podpis:**



## **Restaurování oltářního obrazu hlavního oltáře kostela Nejsvětější Trojice v Klášterci nad Ohří**

### **cenová kalkulace**

#### **obraz s námětem Nanebevzetí Panny Marie**

vyjmutí obrazového plátna z oltářní architektury	12 000,00 Kč
průzkum polychromní vrstvy v UV světle, odebrání vzorků analýza použitých pigmentů, zajištění polychromie ochranným nátěrem Bevy 371	30 000,00 Kč
sejmutí obrazového plátna z napínacího rámu, odstranění dublovaného plátna z rubu obrazu, očištění rubu obrazu od pozůstatku škrobového lepu a nečistot, napuštění rubové strany obrazu Bevou 371	35 500,00 Kč
rentoaláž obrazu na novou plátěnou podložku	25 000,00 Kč
odmytí zbytků adheziva z polychromní vrstvy, zkoušky rozpustnosti ve vrstvách nečistot, lakových vrstvách a přemalbách	15 000,00 Kč
pozvolné odmyváání druhotných vrstev z polychromie obrazu, napnutí obrazu na nový napínací rám	74 500,00 Kč
tmelení defektů v polychromii křídlovými tmely	11 000,00 Kč
provedení retuší	75 000,00 Kč
provedení finálního lakování lakem UV Protect 3 satin Lascaux	12 000,00 Kč
<b>cena za restaurátorské práce celkem bez DPH</b>	<b>290 000,00 Kč</b>
<b>DPH 21 %</b>	<b>60 900,00 Kč</b>
<b>cena za práce celkem včetně DPH 21%</b>	<b>350 900,00 Kč</b>

březen 2026

ak: malíř / Malina Petr / restaurátor



# Položkový rozpočet:

Restaurování hlavního oltáře kostela Nejsvětější Trojice v Klášterci nad Ohří

Přehled prací a rozpočet pro rok 2026

Restaurování svatostánku

Restaurování mensy

Kompletace, závěrečné retuše

Celkem ..... 416 000,- Kč

V Pěnčíně 8.4. 2026





# MINISTERSTVO KULTURY



Stav ke dni: 20.04.2026

## Výpis z Rejstříku evidovaných právnických osob

Název:	Římskokatolická farnost Klášterec nad Ohří		
Sídlo: Ulice a číslo:	Kostelní 97		
Obec:	Klášteřec nad Ohří		
PSČ:	43151		
IČO:	61345474		
Datum evidence:	01.07.1994	Číslo evidence:	8/1-03-188/1994
Statutární orgán:	administrátor	Neobsazeno	Od: 01.01.2019
	farář	VÍT AUDY	Od: 01.12.2019
Způsob jednání statutárního orgánu:	<p>Statutární orgán jedná samostatně, není-li dále stanoveno jinak. Statutární orgán se podepisuje tak, že k názvu právnické osoby připojí svůj podpis s vyznačením funkce. K platnosti níže uvedených právních jednání (tzv. mimořádná správa) je, kromě podpisu statutárního orgánu, vždy nezbytný písemný souhlas Biskupství litoměřického. Mimořádnou správou je vždy právní jednání, jehož předmětem je:</p> <ul style="list-style-type: none"><li>a) úplatný nebo bezúplatný převod nebo přechod (nabytí, nebo pozbytí) vlastnického práva k nemovitým věcem,</li><li>b) úplatný nebo bezúplatný převod nebo přechod (nabytí, nebo pozbytí) vlastnického práva k movité věci jejíž cena přesahuje 200.000,- Kč, nebo pozbytí vlastnického práva k movité kulturní památce,</li><li>c) dosažení rozhodnutí orgánu veřejné moci o změně povoleného způsobu užívání stavby,</li><li>d) zatížení věci věcným právem k cizím věcem, jestliže cena zatížené věci nebo cena takového práva přesahuje 200.000,- Kč,</li><li>e) přenechání věci k užívání nebo požívání jinému (např. nájem, pacht, výprosa, výpůjčka) na dobu delší jednoho roku, jde-li o věc nemovitou nebo jde-li o věc movitou, jejíž cena přesahuje 200.000,- Kč,</li><li>f) vznik nebo změna závazku, jehož cena či hodnota plnění přesahuje 200.000,- Kč,</li><li>g) zánik pohledávky jiným způsobem než splněním dluhu, přesahuje-li cena pohledávky 200.000,- Kč,</li><li>h) založení účasti v jiných právnických osobách, ručení, poskytnutí jiného druhu zajištění nebo solidární závazek,</li><li>i) přijetí nebo odmítnutí daru, dědictví, odkazu nebo nesamostatně zbožné nadace, nejedná-li se o (i) nabytí peněžního daru, jestliže dar nemá stanovený účel nebo je určen na pokrytí provozních nákladů, anebo má stanovený účel, který je možné celý splnit z přijatého daru, (ii) přijetí dotace, jestliže plán financování akce (projektu) byl schválen Biskupstvím litoměřickým a plán financování akce nebyl změněn, (iii) přijetí dotace, která nezakládá povinnou spoluúčast podřízené osoby na financování podpořené akce,</li><li>j) vystavení, akceptování nebo avalování směnky,</li><li>k) uzavření smlouvy mezi evidovanou právnickou osobou a členem jejího statutárního orgánu nebo jeho příbuzným až do čtvrtého stupně pokrevního nebo švagrovského příbuzenství,</li><li>l) založení povinnosti k budoucímu právnímu jednání v režimu mimořádné správy (např. smlouva o smlouvě budoucí, veřejný příslib, veřejná soutěž o nejhodnější nabídku, jejíž podmínky neumožňují nepodmíněně a bez uvedení důvodu odmítnout všechny předložené nabídky).</li></ul> <p>Mimořádnou správou je také právní jednání, jehož předmětem je změna či zánik jednání uvedených pod písm. a) až l).</p> <p>Souhlas Biskupství litoměřického k danému právnímu jednání se udílí vždy v písemné formě, a to obvykle tak, že k vyjádření souhlasu na listině o právním jednání statutární orgán Biskupství litoměřického připojí název Biskupství litoměřického a svůj podpis s vyznačením jména a funkce. Souhlas může Biskupství litoměřické udělit i na samostatné listině a dále rovněž pro vymezený okruh jednání. Je-li souhlas udělen v elektronické podobě, musí být podepsán uznávaným či kvalifikovaným elektronickým podpisem.</p>		
Církev, náboženská společnost:	Církev římskokatolická, Tháškurova 676/3; Praha 6-Dejvice, 16000, IČO 73632848		

V kolonkách **Opatrovnictví, Předmět obecně prospěšné, podnikatelské a jiné výdělečné činnosti, Zrušení evidence, Likvidace, Insolvenční řízení, Zánik, Právní nástupce** není žádný záznam.



MONS. STANISLAV PŘIBYL CSsR, BISKUP LITOMĚŘICKÝ  
Biskupství litoměřické, Dómské náměstí 1/1, 412 01 Litoměřice  
tel.: (+420) 416 707 520  
ordinariat@dltm.cz  
www.dltn.cz

Litoměřice dne 26. 11. 2024

č. j.: 3241/2024

**R.D. Mgr. Vít AUDY**

**homutov**

Rímskokatolická farnost Klášterec nad Ohří

Kostelní 97

**431 51 Klášterec nad Ohří**

## USTANOVENÍ

V souvislosti s uplynutím pětileté doby platnosti ustanovení č.j.: 2809/2019 ze dne 16.10.2019 Vás s účinností od 1.12.2024 do 30.11.2029 ve smyslu kán. 522nn CIC jmenuji a ustanovuji

**farářem Římskokatolické farnosti Klášterec nad Ohří.**

Z tohoto ustanovení plyne, že jste nositelem příslušné církevní jurisdikce a statutárním orgánem.

V Kristu



Mons. Stanislav PŘIBYL CSsR, biskup litoměřický



**Za správnost: Jakub Myšička, kancléř**

*Na vědomí:*

- Klášterec nad Ohří
- Vikariát krušnohorský
- BL - madové účetárna
- generální vikář

## Doložka z automatizované konverze dokumentu do elektronické podoby – z moci úřední

Dokument (název vstupního souboru nebyl uveden) vznikl převedením listinného dokumentu do elektronického dokumentu pod pořadovým číslem **14141716-000-260421123235**. Vzniklý dokument obsahem odpovídá vstupnímu dokumentu. Počet stran dokumentu: **8**

Vstup neobsahoval viditelný prvek, který nelze plně přenést na výstup.

Konverzi provedl subjekt: Město Klášterec nad Ohří, IČ: 00261939

Datum vyhotovení: **21.04.2026**

---

### Poznámka:

*Konverzí dokumentu se nepotvrzuje správnost a pravdivost údajů obsažených v dokumentu a jejich soulad s právními předpisy. Kontrolu doložky lze provést v centrální evidenci doložek na adrese <https://www.czechpoint.gov.cz/overovacidolozky>.*



14141716-000-260421123235

## Město Klášterec nad Ohří

### 24. zasedání zastupitelstva města

dne 18.06.2026

20. bod programu

Předkladatel: Ing. Štefan Drozd starosta

#### **Žádost o prominutí příslušenství pohledávky**

Zastupitelstvo města

#### **rozhoduje**

o částečném prominutí pohledávky paní Stanislavy Hrickové, narozené [REDAKCE], bytem [REDAKCE], 431 51 Klášterec, a to poplatků z prodlení, které tvoří příslušenství k pohledávce dle platebního rozkazu č.j. 44 C 756/2010-13.

---

#### Důvodová zpráva:

Paní Stanislava Hricková dluží městu na nájemném a službách. Povinnost uhradit pohledávku 26.994 Kč, poplatek z prodlení ve výši 2,5 promile denně a náklady řízení 1.080 Kč určil OS v Chomutově platebním rozkazem č.j. 44 C 756/2010-13. Protože žalovaná dluh nesplácela, předalo město v roce 2011 pohledávku k vymáhání soudnímu exekutorovi. Tomu se k dnešnímu dni podařilo snížit jistinu pohledávky o 4.887 Kč. Žadatelka žádá město o prominutí poplatku z prodlení. Pokud zastupitelstvo města rozhodne o prominutí příslušenství pohledávky - poplatku z prodlení (aktuálně činí jeho výše 385.519 Kč), zůstane k vymáhání částka 22.107 Kč z původní jistiny a 1.080 Kč náklady řízení. Vzhledem k sociální situaci žadatelky doporučujeme žádosti o prominutí poplatku z prodlení vyhovět.

Rada města projednala dne 20.05.2026, usnesení č. RM/4816/24/2026, hlasování 4-0-1-0.

FV projednal 01.06.2026, usnesení FV/5/22/2026, hlasování 5-0-0-0.

#### **Materiál obsahuje:**

Hricková\_žádost o prominutí.pdf

Vážené zastupitelstvo města, vážený pane starosto,  
obracím se na Vás ve velmi kritické životní situaci se žádostí o lidské posouzení a pomoc v souvislosti s  
mým starým dluhem vůči městu Klášterec nad Ohří, který je vymáhán pod sp. zn. [REDACTED]  
(exekutor Mgr. Ing. Jiří Prošek).

Původní jistina činila 26 994 Kč, ale kvůli extrémním poplatkům z prodlení narostla na současných 408  
594,72 Kč. Tato částka je pro mě při mém příjmu absolutně nesplatitelná.

Moje aktuální situace je následující:

[REDACTED]

Bezvýslednost exekuce: Přestože mi byly prováděny srážky z platu (cca 1 500 Kč), tyto srážky  
nepokrývají ani narůstající úroky a dluh se tak stává nekonečným.

Žádám tímto město Klášterec nad Ohří o:

Prominutí veškerého příslušenství dluhu (úroků a poplatků z prodlení) nad rámec již zaplacené jistiny.

Vydání souhlasu se zastavením exekuce pro zjevnou nemajetnost a bezvýslednost.

[REDACTED] se snažím o nový začátek v samostatném životě, ale tento obrovský dluh z minulosti,  
který tvoří z 93 % pouze úroky, mi znemožňuje zajistit dětem stabilitu.

Předem velmi děkuji za projednání mé žádosti a za Vaši pomoc v této nelehké situaci.

S pozdravem,

Stanislava Hricková

[REDACTED]

Klášterec nad Ohří 43151

Telefón [REDACTED]

## Město Klášterec nad Ohří

### 24. zasedání zastupitelstva města dne 18.06.2026

21. bod programu

Předkladatel: Ing. Štefan Drozd starosta

#### **Bezúplatné nabytí pozemku parc.č. 1948/3 k.ú. Klášterec nad Ohří**

Zastupitelstvo města

##### **A. schvaluje**

bezúplatné nabytí pozemku parc.č. 1948/3 k.ú. Klášterec nad Ohří, od České republiky, Úřadu pro zastupování státu ve věcech majetkových, IČO 69797111, se sídlem Rašínovo nábřeží 390/42, 128 00 Praha 2, a to na základě smlouvy o bezúplatném převodu vlastnického práva k nemovité věci a o zřízení věcného práva č. 31/2026, včetně omezujících podmínek,

##### **B. ukládá**

starostovi města uzavřít smlouvu o bezúplatném převodu vlastnického práva k nemovité věci a o zřízení věcného práva.

*Odpovídá:* Kateřina Frajbišová, Vedoucí OSM

*Termín plnění:* 31.08.2026

---

#### Důvodová zpráva:

Na základě žádosti města Klášterce nad Ohří ze dne 25.11.2024 a projeveného zájmu města dne 13.03.2026 na webových stránkách <https://www.nabidkamajetku.gov.cz>, jsme dne 06.05.2026 obdrželi od České republiky, Úřadu pro zastupování státu ve věcech majetkových smlouvu o bezúplatném převodu pozemku parc. č. 1948/3 k.ú. Klášterec nad Ohří (jedná se o pozemek, který je veden v pasportu komunikací - účelová komunikace v Útočišti).

Omezující podmínky a podmínky zřízení věcného práva:

- předmět převodu nebude využíván k hospodářské činnosti ve smyslu komerční či jiné výdělečné činnosti, nebude pronajímán ani přenechán do pachtu, a to po dobu 5 let ode dne provedení vkladu vlastnického práva,
- nezczitelnost, nezatížení zástavním právem nebo věcným břemenem, a to po dobu 5 let ode dne provedení vkladu vlastnického práva.

Rada města projednala dne 03.06.2026, usnesením č. RM/4860/76/2026 bylo doporučeno zastupitelstvu města schválit bezúplatné nabytí pozemku, hlasování 6-0-0-0.

#### **Materiál obsahuje:**

podklady.pdf

SBP č. 31\_2026.pdf



Mappe  
A. C. 1/100

11. 5. 2025

Karinha Pajubová



0 5m 10m

1:1 000



Ev.č.: UZSVM/U/129198/2026

Čj.: UZSVM/U/127163/2026-UCVM

### **Česká republika - Úřad pro zastupování státu ve věcech majetkových**

se sídlem Rašínovo nábřeží 390/42, Nové Město, 128 00 Praha 2,  
za kterou právně jedná Ing. Radka Vaňourková, pověřena zastupováním pracovního místa  
vedoucího odboru Odloučené pracoviště Chomutov, v souladu s Pověřením generální ředitelky  
účinného od 1.1.2025 a na základě Příkazu generálního ředitele č. 6/2019 v platném znění,  
IČO: 69797111

(dále jen „převodce“),

a

### **Město Klášterec nad Ohří**

se sídlem nám. Dr. Eduarda Beneše 85, 43151 Klášterec nad Ohří,  
které zastupuje Ing. Štefan Drozd, starosta města,  
IČO: 00261939

(dále jen „nabyvatel“),

uzavírají podle ustanovení § 2055 a násl. zákona č. 89/2012 Sb., občanský zákoník, ve znění  
pozdějších předpisů (dále jen „zákon č. 89/2012 Sb.“), a podle ustanovení § 22 zákona č. 219/2000  
Sb., o majetku České republiky a jejím vystupování v právních vztazích, ve znění pozdějších  
předpisů (dále jen „zákon č. 219/2000 Sb.“), tuto

## **SMLOUVU O BEZÚPLATNÉM PŘEVODU VLASTNICKÉHO PRÁVA K NEMOVITÉ VĚCI A O ZŘÍZENÍ VĚCNÉHO PRÁVA**

**č. 31/2026**

**ČI. I.**

1. Česká republika je vlastníkem níže uvedené nemovité věci:

#### **Pozemek:**

- **parcela č. 1948/3**, druh pozemku: ostatní plocha, způsob využití: ostatní komunikace,

zapsaný na listu vlastnictví č. 60000 pro **katastrální území Klášterec nad Ohří**, obec Klášterec  
nad Ohří, v katastru nemovitostí vedeném Katastrálním úřadem pro Ústecký kraj, katastrálním  
pracovištěm Chomutov, (dále jen „převáděný majetek“).

2. Úřad pro zastupování státu ve věcech majetkových je na základě Prohlášení  
č.j.: UZSVM/UCV/15/2024-UCVM příslušný s převáděným majetkem hospodařit, a to ve  
smyslu § 9 zákona č. 219/2000 Sb.

**ČI. II.**

1. Převodce touto smlouvou bezúplatně převádí nabyvateli vlastnické právo k převáděnému  
majetku se všemi součástmi, tj. se zpevněným povrchem, právy a povinnostmi, a nabyvatel je  
do svého výlučného vlastnictví přijímá.

2. Vlastnické právo k převáděnému majetku se bezúplatně převádí v souladu s ustanovením § 22 odst. 3 zákona č. 219/2000 Sb., a to z důvodu hospodárnosti a veřejného zájmu s omezujícími podmínkami na 5 let. Převáděný majetek se nachází pod tělesem účelové komunikace, která je vedena v pasportu nabyvatele. Nabyvatel na své náklady zajišťuje pravidelnou údržbu převáděného majetku. Převáděný majetek je a bude i nadále veřejně přístupný.
3. Nabyvatel prohlašuje, že se seznámil s faktickým stavem převáděného majetku.

### Čl. III.

1. Převodce i nabyvatel shodně prohlašují, že jim nejsou známy žádné skutečnosti, které by uzavření této smlouvy bránily.
2. Nabyvatel bere na vědomí, že se na převáděném majetku nachází a ochranným pásmem zasahuje podzemní síť nízkého napětí do 1 kV v majetku společnosti ČEZ Distribuce, a.s., se sídlem Teplická 874/8, 405 02 Děčín IV-Podmokly, IČO: 24729035 a vodovodní řad DN<500 provozovaný spol. Severočeské vodovody a kanalizace, a.s., se sídlem Přítkovská 1689, 415 50 Teplice, IČO: 49099451.
3. Nabyvatel dále bere na vědomí, že se v ochranném pásmu převáděného majetku nachází kanalizace DN<500 provozovaná spol. Severočeské vodovody a kanalizace, a.s., se sídlem Přítkovská 1689, 415 50 Teplice, IČO: 49099451, zaměřený průběh optického kabelu, HDPE trubky nebo souběh optického a metalického kabelu v majetku společnosti CETIN a.s., se sídlem Českomoravská 2510/19, 190 00 Praha 9 – Libeň, IČO: 04084063 a středotlaký plynovod v majetku společnosti GasNet, s.r.o., se sídlem Klíšská 940/96, 400 01 Ústí nad Labem, IČO: 27295567.
4. Převodce prohlašuje, že mu není známo, že by na převáděném majetku vážla nějaká jiná omezení, závazky či právní vady.

### Čl. IV.

1. Nabyvatel se zavazuje, že převáděný majetek nebude využívat k hospodářské činnosti ve smyslu komerční či jiné výdělečné činnosti, nebude jej pronajímat ani nepřenechá do pachtu ani takové užívání nestrpí. Toto omezení se sjednává na dobu 5 let ode dne provedení vkladu vlastnického práva k převáděnému majetku pro nabyvatele dle této smlouvy do katastru nemovitostí.
2. Porušením omezení podle odst. 1 není, bude-li k hospodářské činnosti ve smyslu komerční či jiné výdělečné činnosti včetně nájmu či pachtu využito nejvýše 20 % celkové plochy převáděného majetku.
3. Smluvní strany se dohodly, že za hospodářskou činnost se dále nepovažuje taková činnost, která je považována ve smyslu Sdělení Komise o pojmu státní podpora uvedeném v Čl. 107 odst. 1 Smlouvy o fungování Evropské unie (2016/C 262/01) za činnost nehopodářskou.
4. Bude-li nabyvatel převáděný majetek v rozporu s omezením dle předchozích odstavců tohoto článku využívat k hospodářské činnosti ve smyslu komerční či jiné výdělečné činnosti anebo jej pronajímat či přenechávat do pachtu anebo bude-li takové užívání nabyvatel trpět, zaplatí nabyvatel převodci smluvní pokutu ve výši 2.514,- Kč.
5. Smluvní pokutu lze uložit i opakovaně, a to za každé porušení smluvní povinnosti sankcionované dle Čl. IV. odst. 4 této smlouvy. V případě opakovaně uložené smluvní pokuty musí převodce nabyvateli vždy písemně oznámit, že bylo zjištěno porušení smluvní povinnosti a termín, do kdy má být toto porušení smluvní povinnosti odstraněno. V případě, že nebude v tomto termínu porušení smluvní povinnosti nabyvatelem odstraněno, bude smluvní pokuta uložena opakovaně.

6. Úhradu smluvních pokut provede nabyvatel ve lhůtě 15 kalendářních dnů ode dne, kdy mu bude doručena písemná výzva převodce k zaplacení smluvní pokuty.

## ČI. V.

Smluvní strany se výslovně dohodly, že nabyvatel jako povinný současně touto smlouvou zřizuje v souladu s § 1761 zákona č. 89/2012 Sb. k zajištění účelu převodu vymezeného v ČI. II. odst. 2 této smlouvy ve prospěch převodce jako oprávněného k převáděnému majetku věcné právo, spočívající v závazku nabyvatele jako povinného nezcižit převáděný majetek a nezatížit jej zástavním právem nebo věcným břemenem, a to po dobu 5 let ode dne provedení vkladu vlastnického práva k převáděnému majetku pro nabyvatele dle této smlouvy do katastru nemovitostí. Tato povinnost nabyvatele jako povinného se zřizuje jako věcné právo. Nabyvatel je oprávněn převáděný majetek v nezbytném rozsahu smluvně zatížit věcným břemenem pro účely zřízení, provozu a údržby sítě technického vybavení a veřejně prospěšné stavby, popřípadě k zajištění nezbytného přístupu vlastníka k jeho stavbě. Věcné právo vzniká zápisem do katastru nemovitostí.

## ČI. VI.

1. Vlastnické právo k převáděnému majetku nabývá nabyvatel zápisem do katastru nemovitostí. Právní účinky zápisu nastanou k okamžiku podání návrhu na vklad katastrálnímu úřadu. Tímto dnem na nabyvatele přecházejí veškerá práva a povinnosti spojené s vlastnictvím a užíváním převáděného majetku.
2. Smluvní strany se dohodly, že návrhy na vklad práv podle této smlouvy do katastru nemovitostí podává převodce, a to bez zbytečného odkladu po nabytí účinnosti smlouvy.
3. Pokud by příslušným katastrálním úřadem byl návrh na vklad práv podle této smlouvy pravomocně zamítnut, účastníci této smlouvy se zavazují k součinnosti směřující k naplnění vůle obou smluvních stran.

## ČI. VII.

1. Smlouva je uzavřena a nabývá platnosti a účinnosti okamžikem podpisu poslední smluvní stranou.
2. Tato smlouva nepodléhá uveřejnění v registru smluv v souladu s ustanovením § 3 odst. 2 písm. k) zákona č. 340/2015 Sb., o zvláštních podmínkách účinnosti některých smluv, uveřejňování těchto smluv a o registru smluv (zákon o registru smluv), ve znění pozdějších předpisů.
3. Smluvní strany berou na vědomí, že jsou svými projevy vázány od okamžiku podpisu této smlouvy.
4. Smluvní strany se dohodly, že není-li v této smlouvě stanoveno jinak, řídí se práva a povinnosti smluvních stran zákonem č. 89/2012 Sb. a zákonem č. 219/2000 Sb.
5. Smluvní strany se dohodly, že jakékoli změny a doplňky této smlouvy jsou možné pouze písemnou formou, v podobě oboustranně uzavřených, vzestupně číslovaných dodatků smlouvy.
6. Poplatkové a daňové povinnosti spojené s touto smlouvou se řídí příslušnými zákony.
7. Tato smlouva je uzavřena elektronicky.
8. Smluvní strany výslovně souhlasí s tím, aby tato smlouva ve svém úplném znění byla zveřejněna v rámci informací zpřístupňovaných veřejnosti prostřednictvím dálkového přístupu. Smluvní strany prohlašují, že skutečnosti uvedené v této smlouvě nepovažují za obchodní tajemství ve smyslu ustanovení § 504 zákona č. 89/2012 Sb. a udělují svolení k jejich užití a zveřejnění bez stanovení jakýchkoli dalších podmínek.

9. Smluvní strany prohlašují, že tuto smlouvu uzavřely svobodně a vážně, nikoliv z přinucení nebo omylu. Na důkaz toho připojují podpisy svých zástupců.

V Chomutově

V Klášterci nad Ohří

**Česká republika - Úřad pro zastupování  
státu ve věcech majetkových**

**Město Klášterec nad Ohří**

.....  
**Ing. Radka Vaňourková**  
pověřena zastupováním pracovního místa  
vedoucího odboru Odloučené pracoviště  
Chomutov

.....  
**Ing. Štefan Drozd**  
starosta města

**Přílohy:**

Doložka dle zákona č. 128/2000 Sb., o obcích (obecní zřízení), ve znění pozdějších předpisů

## DOLOŽKA

ve smyslu ustanovení § 41 zákona č. 128/2000 Sb., o obcích (obecní zřízení),  
ve znění pozdějších předpisů  
(dále jen zákon č. 128/2000 Sb.)

Město Klášterec nad Ohří ve smyslu ustanovení § 41 zákona č. 128/2000 Sb., potvrzuje, že u právních jednání obsažených ve Smlouvě o bezúplatném převodu vlastnického práva k nemovité věci a o zřízení věcného práva č. 31/2026, kterou se převádí

### **Pozemek:**

- **parcela č. 1948/3**, druh pozemku: ostatní plocha, způsob využití: ostatní komunikace,

zapsané na listu vlastnictví č. 60000 pro **katastrální území Klášterec nad Ohří**, obec Klášterec nad Ohří byly ze strany nabyvatele splněny veškeré zákonem č. 128/2000 Sb., či jinými obecně závaznými právními předpisy stanovené podmínky ve formě předchozího zveřejnění, schválení či odsouhlasení, které jsou obligatorní pro platnost tohoto právního jednání.

Smlouva o bezúplatném převodu vlastnického práva k nemovité věci a o zřízení věcného práva č. 31/2026 uzavřená podle ustanovení § 22 odst. 3 zákona č. 219/2000 Sb. byla schválena usnesením č. .... ze zasedání zastupitelstva města Klášterec nad Ohří dne .....

V Klášterci nad Ohří

.....  
**Ing. Štefan Drozd**  
starosta města

## Město Klášterec nad Ohří

### 24. zasedání zastupitelstva města dne 18.06.2026

22. bod programu

Předkladatel: Ing. Štefan Drozd starosta

#### **Bezúplatné nabytí pozemků parc.č. 80 k.ú. Klášterec nad Ohří, parc.č. 1727/3, 1716/45, 1704/176 k.ú. Miřetice u Klášterce nad Ohří**

Zastupitelstvo města

#### **A. schvaluje**

bezúplatné nabytí pozemků parc.č. 80 k.ú. Klášterec nad Ohří, parc.č. 1727/3, 1716/45, 1704/176 k.ú. Miřetice u Klášterce nad Ohří od České republiky, Státní pozemkový úřad, IČO 01312774, sídlo Husinecká 1024/11a, 130 00 Praha 3,

#### **B. ukládá**

starostovi města uzavřít smlouvu o bezúplatném převodu nemovitostí.

*Odporádá:* Kateřina Frajbišová, Vedoucí OSM

*Termín plnění:* 31.12.2026

---

#### Důvodová zpráva:

Město Klášterec nad Ohří obdrželo dne 06.05.2026 nabídku od Státního pozemkového úřadu na možný bezúplatný převod pozemků parc.č. 80 k.ú. Klášterec nad Ohří, parc.č. 1727/3, 1716/45, 1704/176 k.ú. Miřetice u Klášterce nad Ohří, na kterou reagovalo dne 13.05.2026 projevením zájmu a dne 20.05.2026 podalo oficiální žádost o bezúplatný převod.

Pozemky parc.č. 1727/3 k.ú. Miřetice u Klášterce nad Ohří, parc. č. 80 k.ú. Klášterec nad Ohří jsou zastavěny pozemní komunikací, převod bude realizován dle § 7 odst. 2 písm. a) zákona č. 503/2012 Sb., o Státním pozemkovém úřadu a o změně některých souvisejících zákonů, ve znění pozdějších předpisů.

Pozemek parc. č. 1704/176 k. ú. Miřetice u Klášterce nad Ohří, jedná se o pruh pozemku přilehlý k místní/účelové komunikaci a nachází se v zastavěném území obce, tzv. pomocný silniční pozemek, pozemek parc. č. 1716/45 k.ú. Miřetice u Klášterce nad Ohří, na části komunikace/chodník a část je přilehlá k místní komunikaci a nachází se v zastavěném území obce, tzv. pomocný silniční pozemek. Převod bude realizován podle § 7 odst. 2 písm. b) zákona č. 503/2012 Sb., o Státním pozemkovém úřadu a o změně některých souvisejících zákonů, ve znění pozdějších předpisů.

§ 7 zákona č. 503/2012 Sb.

2) Státní pozemkový úřad na základě písemné žádosti obce do jejího vlastnictví bezúplatně převede

a) silniční pozemky pod místními komunikacemi nebo pozemky pod účelovými komunikacemi, s nimiž je příslušný hospodařit, pokud tato obec uvedené komunikace vlastní,

b) pruh pozemku přilehlého po obou stranách k tělesu místní komunikace nebo účelové komunikace podle písmene a), který slouží účelům ochrany a údržby místní komunikace nebo účelové komunikace podle písmene a), s nímž je příslušný hospodařit, pokud se komunikace nachází v zastavěném území obce.

Rada města projednala dne 03.06.2026, usnesením č. RM/4861/76/2026 bylo doporučeno zastupitelstvu města schválit bezúplatné nabytí pozemků, hlasování 6-0-0-0.

**Materiál obsahuje:**

Situace.pdf



0 10 20 m

1: 500





0 10 20 m

1:500





0 10 20 m

1:500





0 10 20 30 m

1:500



## Město Klášterec nad Ohří

### 24. zasedání zastupitelstva města

dne 18.06.2026

23. bod programu

Předkladatel: Ing. Štefan Drozd starosta

#### **Nabytí pozemku parc.č. 1807/15 k.ú. Klášterec nad Ohří**

Zastupitelstvo města

##### **A. schvaluje**

koupi pozemku parc.č. 1807/15 o výměře 36 m<sup>2</sup> k.ú. Klášterec nad Ohří, stav dle geometrického plánu č. 1827-26/2026, od manželů Pavla a Ireny Gregorových, , 431 51 Klášterec nad Ohří, za kupní cenu ve výši 1.044 Kč/m<sup>2</sup> a úhradu nákladů spojených s převodem nemovitosti,

##### **B. ukládá**

starostovi města uzavřít kupní smlouvu.

*Odporová: Kateřina Frajbišová, Vedoucí OSM*

*Termín plnění: 30.09.2026*

---

#### Důvodová zpráva:

V souvislosti s realizací stavby zasíťování Útočiště plocha BM K36, by mělo dojít i k dalším úpravám v Útočišti, např. úprava křižovatky, přesun autobusové zastávky, instalace retardérů atd. Při této příležitosti bylo zjištěno, že část již stávající komunikace je umístěna na pozemku manž. Gregorových. Na základě těchto skutečností město vstoupilo v jednání s vlastníky pozemku. Město nechalo zpracovat geometrický plán na oddělení pozemku a i znalecký posudek č. 1837-26/2026, kdy cena byla stanovena ve výši 31.320 Kč, vlastníci pozemku požadují částku ve výši 2.000 Kč/m<sup>2</sup>

Rada města projednala dne 03.06.2026, usnesením č. RM/4862/76/2026 bylo doporučeno zastupitelstvu města schválit koupi pozemku, a to za částku dle znaleckého posudku navýšenou o 20 %, hlasování 6-0-0-0.

#### **Materiál obsahuje:**

podklady.pdf



0 10m 20m

1:500







## ZNALECKÝ POSUDEK

číslo položky: 032685/2026

znalecký posudek je podán v oboru Ekonomika, odvětví Oceňování nemovitých věcí.



### Stručný popis předmětu znaleckého posudku

znalecký posudek o ceně pozemku par.č. 1807/15v k.ú. Klášterec nad Ohří, obec Klášterec nad Ohří, část obce Útočistě, a to v rozsahu určení ceny zjištěné podle platné vyhlášky a též určení ceny obvyklé předmětného pozemku.

**Znalec:** Ing. Josef Martinů  
Zahradní 253, 431 51 Klášterec nad Ohří

  
IČ: 40258432    DIČ: neplátce DPH    datová schránka: 

**Zadavatel:** Město Klášterec nad Ohří  
Dr. E. Beneše 85, 431 51 Klášterec nad Ohří

**OBVYKLÁ CENA**

**31 320 Kč**

Počet stran: 16 a 3 stran příloh

Počet vyhotovení: 2

Vyhotovení číslo: 1

Podle stavu ke dni: 20.04.2026

Vyhotoveno: V Klášterci nad Ohří 20.4.2026



## Město Klášterec nad Ohří

### 24. zasedání zastupitelstva města

dne 18.06.2026

24. bod programu

Předkladatel: Ing. Štefan Drozd starosta

#### **Nabytí pozemku parc.č. 1707/92 k.ú. Miřetice u Klášterce nad Ohří**

Zastupitelstvo města

##### **A. schvaluje**

koupi pozemku parc.č. 1707/92 k.ú. Miřetice u Klášterce nad Ohří od České republiky, Státní pozemkový úřad, IČO 01312774, sídlo Husinecká 1024/11a, 130 00 Praha 3, za kupní cenu ve výši 191.220 Kč a úhradu nákladů spojených s převodem nemovitosti,

##### **B. ukládá**

starostovi města uzavřít kupní smlouvu.

*Odporádá:* Kateřina Frajbišová, Vedoucí OSM

*Termín plnění:* 30.09.2026

---

#### Důvodová zpráva:

Město Klášterec nad Ohří dne 26.08.2025 požádalo Státní pozemkový úřad o převod pozemku parc.č. 1707/92 k.ú. Miřetice u Klášterce nad Ohří, a to z důvodu plánované výstavby kontejnerového stání a dětského hřiště.

Dne 26.05.2026 město obdrželo návrh kupní smlouvy, včetně výzvy k úhradě nákladů spojených s oceněním nemovité věci a k uzavření kupní smlouvy podle zákona č. 503/2012 Sb., o Státním pozemkovém úřadu, ve znění pozdějších předpisů, (dále jen zákon o SPÚ).

Podmínkou uzavření kupní smlouvy je:

- zaplacení nákladů na ocenění ve výši 8.500 Kč, a to nejpozději 5 dnů před navrženým datem pro uzavření kupní smlouvy,
- zaplacení celé kupní ceny ve výši 191.220 Kč, tj. 515 Kč/m<sup>2</sup>, a to nejpozději 5 dnů před navrženým datem pro uzavření kupní smlouvy.

Rada města projednala dne 03.06.2026, usnesením č. RM/4863/76/2026 bylo doporučeno zastupitelstvu města schválit koupi pozemku, hlasování 6-0-0-0 .

#### **Materiál obsahuje:**

situace\_kontejnerové stání + hřiště.pdf

situace.pdf



Číslo pozemku	Právní vztahy	Právní vztahy
1707/195	1707/130	1707/125
1707/126	1707/127	1707/131
1707/194	1707/193	53716
1707/192	1707/190	1707/138
1707/139	1707/189	1707/139
1707/132		

**elektronicky podepsánbg. Jiří Pavlis, DiS.**  
**Ing. Jiří Pavlis, DiS. zastupce ředitele KPVU pro Úst**  
 zastupce ředitele KPVU pro Ústředý krajsStátní poz  
 Státní pozemkový úřad, IČO: 01312774

**KOUPCE: KOUPCE: KOUPCE**

**PROJEKČNÍ KANCELAR: MESSOR PROJEKČNÍ KANCELAR**

**ADRESA: MESSOR PROJEKČNÍ KANCELAR, SVOBODA 100, PRAHA 1**

**TEL: +420 224 123 456**

**WWW: WWW.MESSORPROJEKT.CZ**



## Město Klášterec nad Ohří

### 24. zasedání zastupitelstva města

dne 18.06.2026

25. bod programu

Předkladatel: Ing. Štefan Drozd starosta

**Nabytí pozemků parc.č. 4, 771/42, 771/43, 771/48, 772/1, 772/3, 772/6, 772/7, 773/21, 795/2, 799/6 k.ú. Vernéřov**

Zastupitelstvo města

#### **A. schvaluje**

koupi pozemků parc.č. 4, 771/42, 771/43, 771/48, 772/1, 772/3, 772/6, 772/7, 773/21, 795/2, 799/6 k.ú. Vernéřov, a to včetně dopravní infrastruktury od společnosti CENTREPOINT VERNE a.s., IČO 27414299, se sídlem Lichoceves 1, 25264 Lichoceves, za kupní cenu ve výši 100 Kč,

#### **B. ukládá**

starostovi města uzavřít smlouvu o smlouvě budoucí kupní.

*Odporádá:* Kateřina Frajbišová, Vedoucí OSM

*Termín plnění:* 31.08.2026

---

#### Důvodová zpráva:

Společnost CENTREPOINT VERNE a.s. nabídla městu Klášterec nad Ohří pozemky na IP Verne, tato nabídka vychází ze skutečnosti, že větší část průmyslové zóny je již ve vlastnictví třetích stran, které zde vybudovaly nebo plánují vybudovat objekty pro své podnikatelské aktivity. Společnost CENTREPOINT VERNE a.s. v současné době zadala zpracování projektové dokumentace pro vybudování autobusové zastávky v centrální části tohoto prostoru tak, aby byla zajištěna dopravní obsluha následujících společností působících v zóně, které dlouhodobě o zřízení autobusové zastávky projevují zájem: BENTELEER Automotive Klášterec s.r.o., Dräger Manufacturing Czech s.r.o., s. n. o. p. cz a.s., a také nově připravovaného projektu VERNE Park a.s. v severní části zóny. Po získání stavebního povolení – předpoklad 07/2026 – bude možné zahájit výstavbu s tím, že dokončení se předpokládá ještě v průběhu roku 2026. Veškeré náklady spojené s realizací projektu budou hrazeny společností CENTREPOINT VERNE a.s. Převod pozemků, včetně dopravní infrastruktury by byl realizován po dokončení výstavby autobusové zastávky a po dokončení výstavby projektu VERNE Park a.s. v severní části zóny, nejprve by se tedy uzavírala smlouva o smlouvě budoucí kupní, po splnění daných podmínek kupní smlouva.

Rada města projednala dne 20.05.2026, usnesením č. RM/4827/74/2026 bylo doporučeno zastupitelstvu města schválit nabytí pozemků, včetně dopravní infrastruktury, hlasování 5-0-0-0.

#### **Materiál obsahuje:**

situace pozemků.pdf

situace autobusové zastávky.pdf

Návrh smlouvy o smlouvě budoucí kupní.pdf

Návrh kupní smlouvy.pdf



© Spinbox T-MAPY, Ortofoto: © ČÚZK, Katastr: © ČÚZK, RUIAN: © ČÚZK



---

## SMLOUVA O SMLouvĚ BUDOUCÍ KUPNÍ

---

uzavřená mezi smluvními stranami:

**CENTREPOINT VERNE a.s.**

a

**Město Klášterec nad Ohří**

## Smluvní strany:

- CENTREPOINT VERNE a.s.**, IČO: 274 14 299  
se sídlem Lichoceves č.p. 1, PSČ 252 64  
zapsaná v obchodním rejstříku vedeném Městským soudem v Praze pod sp. zn. B 10439, zastoupená Johnem Sinclair Stotterem, členem představenstva  
e-mail: [BUDE DOPLNĚNO]

(dále jen „**Budoucí prodávající**“)

a

- Město Klášterec nad Ohří**, IČO: 002 61 939  
se sídlem Klášterec nad Ohří, nám. Dr. E. Beneše 85, PSČ 431 51  
zastoupené Ing. Štefanem Drozdem, starostou města  
kontaktní osoby ve věcech technických: Ing. Ivana Dragomirová, Vlastimil Dokoupil  
e-mail: e-podatelna@muklasterec.cz

(dále jen „**Budoucí kupující**“)

níže uvedeného dne, měsíce a roku uzavírají podle ustanovení § 1785 a násl. zákona č. 89/2012 Sb., občanský zákoník, v platném znění (dále jen "**Občanský zákoník**"), tuto smlouvu o smlouvě budoucí kupní (dále jen „**Smlouva**“):

## 1. ÚVODNÍ USTANOVENÍ

- Budoucí prodávající prohlašuje, že je výlučným vlastníkem pozemků parc. č. 4, 771/42, 771/43, 771/48, 772/1, 772/3, 772/6, 772/7, 773/21, 795/2 a 799/6, vše v katastrálním území Vernéřov (780227), obec Klášterec nad Ohří, zapsaných na listu vlastnictví č. 300, vedeném Katastrálním úřadem pro Ústecký kraj, Katastrálním pracovištěm Chomutov (dále jen „**Pozemky**“), přičemž částečný výpis z uvedeného listu vlastnictví tvoří přílohu č. 1 této Smlouvy.
  - Budoucí prodávající má zájem realizovat stavbu „**AUTOBUSOVÁ ZASTÁVKA IP VERNE**“ umístěnou zejména na výše uvedených pozemcích parc. č. 772/1 a 773/21, dle projektové dokumentace zpracované společností MESSOR s.r.o., zakázka č. 26001, datum 04/2026, jejíž kopie byla předána a schválena Budoucím kupujícím před uzavřením této Smlouvy a jejíž situační výkres tvoří přílohu č. 2 této Smlouvy (dále jen „**Projekt**“ nebo „**Autobusová zastávka**“).
  - Součástí Projektu je zejména realizace autobusové zastávky, autobusového zálivu, nástupní plochy, chodníků, odvodnění, zatrubnění příkopu a související dopravní infrastruktury.

- 1.4. Budoucí kupující má zájem o nabytí Pozemků včetně všech součástí a příslušenství, zejména dokončené dopravní infrastruktury a stavby Autobusové zastávky, do svého vlastnictví za účelem zajištění veřejné dopravní obslužnosti průmyslové zóny VERNE.

## 2. PŘEDMĚT SMLOUVY

- 2.1. Smluvní strany se zavazují uzavřít za podmínek stanovených touto Smlouvou kupní smlouvu, jejíž návrh tvoří přílohu č. 3 této Smlouvy (dále jen „**Kupní smlouva**“).
- 2.2. Na základě Kupní smlouvy Budoucí prodávající převede Budoucímu kupujícímu vlastnické právo k Pozemkům uvedeným v čl. 1. odst. 1.1. této Smlouvy, a to včetně všech jejich součástí a příslušenství, zejména komunikací, chodníků, Autobusové zastávky, přístřešku, odvodnění, zatrubnění příkopu, veřejného osvětlení, dopravního značení a související dopravní infrastruktury (dále jen „**Předmět převodu**“).
- 2.3. Smluvní strany berou na vědomí, že přes Pozemky jsou vedeny vodovodní a kanalizační sítě ve vlastnictví Budoucího prodávajícího, včetně všech souvisejících zařízení, objektů, přípojek, šachet a jejich součástí a příslušenství, sloužících k provozu a zajištění technické infrastruktury průmyslové zóny VERNE (dále jen „**Vodovodní a kanalizační sítě**“). Tyto Vodovodní a kanalizační sítě nejsou součástí budoucího převodu vlastnického práva dle Kupní smlouvy a vlastnické právo k nim nebude na Budoucího kupujícího převedeno.
- 2.4. Smluvní strany se současně dohodly, že po uzavření Kupní smlouvy uzavřou smlouvu o zřízení služebnosti inženýrských sítí ve prospěch Budoucího prodávajícího jakožto vlastníka Vodovodních a kanalizačních sítí vedených přes Pozemky, a to za podmínek sjednaných v Kupní smlouvě.
- 2.5. Kupní cena za Předmět převodu byla dohodou smluvních stran stanovena jako symbolická, a to ve výši **100,- Kč** (slovy: jedno sto korun českých) včetně DPH (dále jen „**Kupní cena**“).
- 2.6. Kupní cena bude splatná do 5 (pěti) pracovních dnů ode dne podání návrhu na vklad vlastnického práva dle Kupní smlouvy do katastru nemovitostí.

## 3. PODMÍNKY UZAVŘENÍ KUPNÍ SMLOUVY

- 3.1. Smluvní strany se zavazují uzavřít spolu Kupní smlouvu, jejíž návrh tvoří přílohu č. 3 této Smlouvy, nejpozději do 60 dnů ode dne, kdy dojde ke splnění poslední z níže uvedených podmínek:
  - a) dokončení a vydání povolení, rozhodnutí, souhlasu nebo jiného správního aktu umožňujícího řádné užívání v souladu s příslušnými právními předpisy, a to jednak pro stavbu Autobusové zastávky a jednak pro stavbu v rámci projektu „VERNE PARK“ realizovanou společností VERNE Park a.s. v průmyslové zóně VERNE v katastrálním území Vernéřov, povolenou rozhodnutím Městského úřadu Kadaň,

stavebního úřadu, č. j. R/2025/6376 ze dne 5. 5. 2025, ve znění případných pozdějších změn, včetně řízení o změně stavby před dokončením;

- b) provedení kontroly technického stavu Předmětu převodu Budoucím kupujícím, přičemž Budoucí prodávající odstraní případné vady či nedodělky zjištěné při této kontrole ve lhůtě přiměřeně stanovené Budoucím kupujícím v předávacím nebo kontrolním protokolu;
  - c) předání dokumentace skutečného provedení stavby Autobusové zastávky, geodetického zaměření, dokumentace vztahující se k povolení užívání stavby, revizí, zkoušek, dokumentace inženýrských sítí a dalších podkladů nezbytných pro řádné převzetí a správu Předmětu převodu Budoucím kupujícím;
  - d) případná úprava nebo vypořádání stávajících věcných břemen, a současně zřízení odpovídajících služebností ve prospěch Budoucího prodávajícího nebo třetích osob pro technickou infrastrukturu a inženýrské sítě nacházející se v Pozemcích nebo vedené přes Pozemky, včetně služebnosti stezky a cesty a souvisejícího práva dopravního napojení zatěžujících pozemek parc. č. 772/3 ve prospěch pozemků parc. č. 773/2, 1355/4 a 802/6, vše v katastrálním území Verněřov.
- 3.2. Smluvní strany se zavazují poskytovat si veškerou potřebnou součinnost nezbytnou k uzavření Kupní smlouvy a k naplnění účelu této Smlouvy.
- 3.3. Poruší-li některá ze smluvních stran svou povinnost uzavřít Kupní smlouvu, ačkoliv již byly splněny všechny podmínky uvedené v čl. 3.1. této Smlouvy, je povinna zaplatit druhé smluvní straně smluvní pokutu ve výši **100.000,- Kč**.
- 3.4. Zaplacením smluvní pokuty dle předchozího odstavce není dotčeno právo oprávněné smluvní strany na náhradu škody v plném rozsahu. Oprávněná smluvní strana je dále oprávněna dle své volby domáhat se uzavření Kupní smlouvy soudní cestou nebo od této Smlouvy odstoupit.
- 3.5. Nevyplněné nebo technicky neurčené části Kupní smlouvy budou před jejím podpisem doplněny nebo upřesněny podle skutečného stavu dokončených staveb, správních aktů umožňujících jejich užívání, geometrických plánů, dokumentace skutečného provedení stavby a právního vypořádání inženýrských sítí a infrastruktury.
- 3.6. Smluvní strany dále berou na vědomí, že v průběhu realizace Projektu a přípravy uzavření Kupní smlouvy může dojít zejména na základě požadavků příslušných správních orgánů, změn právních předpisů, technických norem, podmínek vydaných dotčenými orgány, správců inženýrských sítí nebo v důsledku změn skutečného technického provedení staveb k potřebě úpravy technických, právních či administrativních parametrů Projektu, Předmětu převodu nebo Kupní smlouvy. Smluvní strany se proto zavazují poskytovat si vzájemně veškerou potřebnou součinnost a jednat v dobré víře tak, aby mohlo dojít k řádnému dokončení Projektu a následnému uzavření Kupní smlouvy. Budoucí kupující se zejména zavazuje bez zbytečného odkladu posuzovat a vyjadřovat se k navrhovaným změnám Projektu, technického řešení, dokumentace nebo smluvní dokumentace souvisejícím s realizací Projektu a převodem

Předmětu převodu, přičemž svůj souhlas s navrhovanými změnami nebude bezdůvodně odmítat, zdržovat ani podmiňovat, pokud takové změny nebudou mít podstatný negativní vliv na budoucí užívání, provoz, správu nebo bezpečnost Předmětu převodu.

- 3.7. Smluvní strany výslovně potvrzují, že účelem této Smlouvy je zejména vytvoření právního rámce pro realizaci Projektu, zajištění veřejné dopravní obslužnosti průmyslové zóny VERNE a následný převod Předmětu převodu do vlastnictví Budoucího kupujícího za podmínek sjednaných touto Smlouvou.
- 3.8. Smluvní strany berou na vědomí, že realizace Projektu, majetkoprávní vypořádání inženýrských sítí, zajištění potřebných povolení, vypořádání služebností a splnění podmínek pro uzavření Kupní smlouvy dle této Smlouvy představují technicky, administrativně a právně náročný proces, jehož průběh může být ovlivněn okolnostmi nezávislými na vůli smluvních stran, zejména rozhodnutími správních orgánů, změnami právních předpisů, požadavky dotčených orgánů nebo vlastníků technické infrastruktury.
- 3.9. Nedojde-li ke splnění podmínek uvedených v odst. 3.1. tohoto článku Smlouvy nejpozději do 5 (pěti) let ode dne uzavření této Smlouvy, je kterákoliv smluvní strana oprávněna od této Smlouvy písemně odstoupit. V případě řádného odstoupení od Smlouvy dle tohoto ustanovení nevzniká žádná smluvní straně vůči druhé smluvní straně právo na smluvní pokutu, náhradu škody, náhradu nákladů ani jiné obdobné plnění z důvodu samotného nesplnění podmínek uvedených v odst. 3.1. tohoto článku Smlouvy. Tím nejsou dotčeny nároky smluvních stran vzniklé z porušení jiných povinností dle této Smlouvy, které vznikly přede dnem účinnosti odstoupení od této Smlouvy.
- 3.10. Smluvní strany berou na vědomí, že v případě porušení jakékoliv povinnosti Budoucího kupujícího dle této Smlouvy, zejména povinností součinnosti, poskytování podkladů, stanovisek, vyjádření či souhlasů, nebo v případě bezdůvodného odmítání či zdržování schvalování technických, právních či administrativních řešení Projektu, může Budoucímu prodávajícímu vzniknout škoda. Taková škoda může spočívat zejména v nákladech vynaložených Budoucím prodávajícím na přípravu, projektování, inženýrskou činnost, realizaci Projektu, majetkoprávní vypořádání, přeložky a vypořádání inženýrských sítí, zajištění povolení, technické a právní zajištění Projektu, financování Projektu a dalších souvisejících nákladech vynaložených v souvislosti s realizací Projektu a přípravou převodu Předmětu převodu, včetně nákladů souvisejících s právním vypořádáním dopravního napojení, služebností stezky a cesty a technické infrastruktury.

#### **4. DALŠÍ UJEDNÁNÍ**

- 4.1. Smluvní strany se dohodly, že veškeré náklady související s realizací Projektu, přípravou a uzavřením Kupní smlouvy, vyhotovením geometrických plánů, dokumentace skutečného provedení stavby, zřízením služebností, zajištěním podkladů pro převod Předmětu převodu, podáním návrhu na vklad vlastnického práva do katastru nemovitostí a úhradou správních poplatků ponese Budoucí prodávající.

- 4.2. Smluvní strany berou na vědomí, že Budoucí kupující nabývá Předmět převodu za účelem výkonu veřejné správy a zajištění veřejné dopravní infrastruktury města, přičemž Budoucí prodávající se zavazuje realizovat Projekt v souladu s příslušnými právními předpisy, technickými normami, podmínkami správních orgánů a požadavky Budoucího kupujícího uplatněnými v průběhu realizace Projektu.
- 4.3. O předání a převzetí Předmětu převodu bude mezi smluvními stranami sepsán předávací protokol, ve kterém budou uvedeny zejména případné vady či nedodělky Předmětu převodu a lhůty k jejich odstranění.
- 4.4. Budoucí prodávající prohlašuje, že ke dni uzavření Kupní smlouvy nebude Předmět převodu zatížen jinými právními vadami či omezeními než těmi, která vyplývají z výpisu z listu vlastnictví tvořícího přílohu č. 1 této Smlouvy, dále věcnými břemeny a služebnostmi vztahujícími se k inženýrským sítím nacházejícím se v Pozemcích, vedeným přes Pozemky nebo nově zřízeným v souvislosti s realizací Projektu, služebností stezky a cesty a souvisejícím právem dopravního napojení ve prospěch pozemků parc. č. 773/2, 1355/4 a 802/6 v katastrálním území Verněřov, a případně dalšími právy výslovně uvedenými v Kupní smlouvě nebo odsouhlasenými Budoucím kupujícím.
- 4.5. Budoucí prodávající se zavazuje, že bez předchozího písemného souhlasu Budoucího kupujícího nezřídí po dobu trvání této Smlouvy k Pozemkům ani k Předmětu převodu žádná nová zástavní práva, nájemní či obdobná práva třetích osob, vyjma práv nezbytných pro realizaci Projektu a převodu Předmětu převodu dle této Smlouvy, včetně služebností stezky a cesty a práv dopravního napojení dle čl. 4.9 této Smlouvy.
- 4.6. Výše v odst. 4.5. uvedené omezení se nevztahuje na zřízení věcných břemen a služebností nezbytných pro právní vypořádání stávající nebo nově realizované technické infrastruktury nacházející se v Pozemcích nebo vedené přes Pozemky, zejména:
- vodovodních řadů,
  - kanalizačních vedení,
  - plynovodních vedení,
  - elektrických vedení,
  - vedení veřejného osvětlení,
  - telekomunikačních a datových vedení,
  - zařízení pro odvodnění a hospodaření s dešťovými vodami,
  - a dalších souvisejících inženýrských sítí a technické infrastruktury,
- a to i v případě, že některé z těchto sítí nejsou ke dni uzavření této Smlouvy zapsány v katastru nemovitostí.
- 4.7. Budoucí prodávající je oprávněn v souvislosti s realizací Projektu, Autobusové zastávky, související infrastruktury a budoucím převodem Předmětu převodu dle této Smlouvy provést nezbytnou úpravu, vypořádání, zrušení, nahrazení nebo nově zřídit věcná břemena a služebnosti ve prospěch vlastníků, nájemců, provozovatelů technické infrastruktury nebo dalších subjektů působících v průmyslové zóně VERNE, zejména společností VERNE Park a.s., Dräger Manufacturing Czech s.r.o., BENTELER Automotive Klášterec s.r.o., s. n. o. p. cz a.s., Severočeské vodovody a kanalizace, a.s.,

GasNet, s.r.o., ČEZ Distribuce, a.s., CETIN a dalších dotčených subjektů, a za tímto účelem uzavírat příslušné smlouvy o zřízení nebo změně služebností a věcných břemen.

- 4.8. Budoucí kupující se zavazuje poskytovat Budoucímu prodávajícímu veškerou přiměřeně požadovanou součinnost nezbytnou pro realizaci Projektu, právní a technické vypořádání inženýrských sítí a uzavření Kupní smlouvy, zejména poskytovat Budoucímu prodávajícímu informace, podklady a vyjádření vztahující se k technické infrastruktuře nacházející se v Pozemcích nebo v jejich okolí, které má Budoucí kupující k dispozici nebo o nichž má vědomost. Budoucí kupující se zároveň zavazuje poskytovat Budoucímu prodávajícímu požadovaná stanoviska, vyjádření, souhlasy a další potřebnou součinnost bez zbytečného odkladu, nejpozději však do 30 (třiceti) dnů ode dne doručení žádosti Budoucího prodávajícího, nevyžaduje-li povaha konkrétní věci nebo postup podle právních předpisů lhůtu delší.
- 4.9. Budoucí kupující bere na vědomí, že Budoucí prodávající je oprávněn ještě před uzavřením Kupní smlouvy jednostranným právním jednáním zřídit k tíži pozemku parc. č. 772/3 v katastrálním území Vernéřov služebnost stezky a cesty, včetně práva dopravního napojení, umístění a provozu přístupové komunikace, sjezdu nebo vjezdu, a to ve prospěch pozemků parc. č. 773/2, 1355/4 a 802/6 v katastrálním území Vernéřov. Budoucí kupující se zavazuje takové právní vypořádání respektovat a bere na vědomí, že existence této služebnosti, souvisejícího práva dopravního napojení ani jejich zápis v katastru nemovitostí nepředstavují vadu Předmětu převodu ani důvod pro odmítnutí uzavření Kupní smlouvy. Budoucí kupující se dále zavazuje poskytovat Budoucímu prodávajícímu veškerou přiměřeně požadovanou součinnost potřebnou k realizaci dopravního napojení uvedených pozemků na komunikaci nacházející se na pozemku parc. č. 772/3, zejména bezdůvodně neodmítat vydání potřebných stanovisek, nebránit realizaci sjezdu, vjezdu nebo přístupové komunikace a nezdržovat vydání potřebných vyjádření, stanovisek nebo souhlasů v rámci výkonu samostatné či přenesené působnosti města.
- 4.10. Budoucí kupující bere na vědomí, že v rámci realizace Projektu a navazujících staveb v průmyslové zóně VERNE může vyvstat potřeba dodatečného technického nebo právního vypořádání stávajících či nově zjištěných inženýrských sítí, změn tras vedení technické infrastruktury nebo úprav souvisejících služebností a věcných břemen, přičemž se zavazuje poskytovat Budoucímu prodávajícímu přiměřenou součinnost potřebnou k realizaci těchto úprav, pokud takové změny nebudou mít podstatný negativní vliv na budoucí užívání, provoz, správu nebo bezpečnost Předmětu převodu.
- 4.11. Budoucí prodávající se zavazuje nejpozději při uzavření Kupní smlouvy předat Budoucímu kupujícímu aktuální přehled všech známých věcných břemen, služebností a právních vztahů týkajících se technické infrastruktury nacházející se v Pozemcích nebo vedené přes Pozemky, včetně identifikace jednotlivých vlastníků nebo provozovatelů sítí.

## 5. OSTATNÍ UJEDNÁNÍ

- 5.1. Uzavření této Smlouvy bylo schváleno **Zastupitelstvem** města Klášterec nad Ohří dne **[BUDE DOPLNĚNO]**, usnesením č. **[BUDE DOPLNĚNO]**.
- 5.2. Budoucí kupující prohlašuje, že byly splněny veškeré podmínky stanovené právními předpisy pro platné uzavření této Smlouvy, zejména podmínky vyžadované zákonem č. 128/2000 Sb., o obcích (obecní zřízení), v platném znění, včetně podmínek dle § 41 tohoto zákona.
- 5.3. Tato Smlouva nabývá platnosti a účinnosti dnem jejího podpisu.
- 5.4. Veškerá oznámení, výzvy, souhlasy a jiná právní jednání související s touto Smlouvou budou činěna písemně a doručována primárně prostřednictvím datových schránek nebo elektronickou poštou na kontaktní údaje uvedené v této Smlouvě nebo na jiné kontaktní údaje, které si smluvní strany písemně oznámí.
- 5.5. Smluvní strany sjednávají, že za řádně doručenou se považuje také písemnost:
- doručená do datové schránky příslušné smluvní strany;
  - doručená prostřednictvím elektronické pošty na e-mailovou adresu druhé smluvní strany, pokud její přijetí adresát výslovně potvrdí nebo pokud adresát na takovou zprávu prokazatelně reaguje;
  - převzatá osobně oprávněnou osobou;
  - zaslaná doporučenou poštovní zásilkou na adresu sídla příslušné smluvní strany uvedenou v obchodním rejstříku nebo v záhlaví této Smlouvy, a to i v případě, že si adresát zásilku nepřevzme, dnem vrácení zásilky odesílateli.
- 5.6. Smluvní strany se zavazují bez zbytečného odkladu informovat druhou smluvní stranu o změně svých kontaktních údajů, zejména adresy sídla, datové schránky nebo e-mailové adresy. Nesplnění této povinnosti jde k tíži smluvní strany, která změnu neoznámila.

## **6. ZÁVĚREČNÁ USTANOVENÍ**

- 6.1. Tato Smlouva představuje úplnou dohodu smluvních stran o jejím předmětu a nahrazuje veškerá předchozí ústní i písemná jednání a dohody týkající se předmětu této Smlouvy.
- 6.2. Tuto Smlouvu lze měnit nebo doplňovat pouze písemnými dodatky podepsanými oběma smluvními stranami.
- 6.3. Pokud by některé ustanovení této Smlouvy bylo nebo se stalo neplatným, neúčinným nebo nevymahatelným, nemá tato skutečnost vliv na platnost, účinnost a vymahatelnost ostatních ustanovení této Smlouvy. Smluvní strany se zavazují nahradit takové ustanovení ustanovením novým, které bude svým obsahem a účelem co nejvíce odpovídat původnímu ustanovení.
- 6.4. Smluvní strany výslovně potvrzují, že tato Smlouva byla uzavřena na základě jejich pravé, svobodné a vážné vůle, nikoliv v tísní ani za nápadně nevýhodných podmínek.

- 6.5. Tato Smlouva je vyhotovena ve dvou stejnopisech s platností originálu, z nichž každá ze smluvních stran obdrží jedno vyhotovení.
- 6.6. Nedílnou součástí této Smlouvy tvoří:
- příloha č. 1 – částečný výpis z listu vlastnictví č. 300,
  - příloha č. 2 – situační výkres Projektu,
  - příloha č. 3 – návrh Kupní smlouvy.
- 6.7. Smluvní strany prohlašují, že si tuto Smlouvu přečetly, jejímu obsahu porozuměly a na důkaz souhlasu s jejím obsahem připojují své podpisy.

Smluvní strany podepsaly tuto Smlouvu níže uvedeného dne, měsíce a roku následovně:

V \_\_\_\_\_ dne \_\_\_\_ . \_\_\_\_ . 2026

V \_\_\_\_\_ dne \_\_\_\_ . \_\_\_\_ . 2026

---

**Za CENTREPOINT VERNE a.s.**

John Sinclair Stotter  
člen představenstva  
Budoucí prodávající

---

**Za Město Klášterec nad Ohří**

Ing. Štefan Drozd  
starosta města  
Budoucí kupující

---

## **KUPNÍ SMLOUVA**

---

uzavřená mezi smluvními stranami:

**CENTREPOINT VERNE a.s.**

a

**Město Klášterec nad Ohří**

## Smluvní strany:

1. **CENTREPOINT VERNE a.s.**, IČO: 274 14 299  
se sídlem Lichoceves č.p. 1, PSČ 252 64  
zapsaná v obchodním rejstříku vedeném Městským soudem v Praze pod sp.  
zn. B 10439, zastoupená Johnem Sinclair Stotterem, členem představenstva  
e-mail: [BUDE DOPLNĚNO]

(dále jen „**Prodávající**“)

a

2. **Město Klášterec nad Ohří**, IČO: 002 61 939  
se sídlem Klášterec nad Ohří, nám. Dr. E. Beneše 85, PSČ 431 51  
zastoupené [BUDE DOPLNĚNO]  
kontaktní osoby ve věcech technických: Ing. Ivana Dragomirová, Vlastimil Dokoupil  
e-mail: e-podatelna@muklasterec.cz

(dále jen „**Kupující**“)

níže uvedeného dne, měsíce a roku uzavírají podle ustanovení § 2079 a násl. zákona  
č. 89/2012 Sb., občanský zákoník, v platném znění (dále jen "**Občanský zákoník**"),  
tuto kupní smlouvu (dále jen „**Smlouva**“):

## 1. ÚVODNÍ USTANOVENÍ

- 1.1. Tato Smlouva je uzavírána na základě smlouvy o smlouvě budoucí kupní uzavřené mezi smluvními stranami dne [BUDE DOPLNĚNO] (dále jen „**Smlouva o smlouvě budoucí**“).
- 1.2. Prodávající prohlašuje, že je výlučným vlastníkem pozemků parc. č. 4, 771/42, 771/43, 771/48, 772/1, 772/3, 772/6, 772/7, 773/21, 795/2 a 799/6, vše v katastrálním území Verněřov (780227), obec Klášterec nad Ohří, zapsaných na listu vlastnictví č. 300, vedeném Katastrálním úřadem pro Ústecký kraj, Katastrálním pracovištěm Chomutov (dále jen „**Pozemky**“), přičemž částečný výpis z uvedeného listu vlastnictví tvoří přílohu č. 1 této Smlouvy.
- 1.3. Prodávající prohlašuje, že na Pozemcích byla realizována stavba „**AUTOBUSOVÁ ZASTÁVKA IP VERNE**“, zahrnující zejména autobusovou zastávku, autobusový záliv, nástupní plochy, chodníky, odvodnění, zatrubnění příkopu, veřejné osvětlení, dopravní značení a související dopravní infrastrukturu (dále jen „**Stavba**“).
- 1.4. Kupující má zájem nabýt Pozemky včetně Stavby a veškeré související infrastruktury do svého vlastnictví za účelem zajištění veřejné dopravní obslužnosti průmyslové zóny VERNE.

## 2. PŘEDMĚT SMLOUVY

- 2.1. Prodávající touto Smlouvou převádí na Kupujícího vlastnické právo k Pozemkům, a to včetně všech jejich součástí a příslušenství, zejména Stavby, komunikací, chodníků, autobusového zálivu, přístřešku, odvodnění, zatrubnění příkopu a související dopravní infrastruktury (dále jen „**Předmět převodu**“), a Kupující Předmět převodu do svého vlastnictví přijímá.
- 2.2. Smluvní strany berou na vědomí, že přes **Pozemky jsou vedeny vodovodní a kanalizační sítě ve vlastnictví Prodávajícího**, včetně všech souvisejících zařízení, objektů, přípojek, šachet a jejich součástí a příslušenství, sloužících k provozu a zajištění technické infrastruktury v průmyslové zóně VERNE (dále jen „**Vodovodní a kanalizační sítě**“). **Tyto Vodovodní a kanalizační sítě nejsou součástí Předmětu převodu a vlastnické právo k nim se touto Smlouvou na Kupujícího nepřevádí.**

## 3. KUPNÍ CENA A PLATEBNÍ PODMÍNKY

- 3.1. Kupní cena za Předmět převodu byla dohodou smluvních stran stanovena ve výši **100,- Kč** (slovy: jedno sto korun českých) včetně DPH (dále jen „**Kupní cena**“).
- 3.2. Kupní cena bude uhrazena Kupujícím do 5 (pěti) pracovních dnů ode dne podání návrhu na vklad vlastnického práva dle této Smlouvy do katastru nemovitostí, a to bezhotovostním převodem na bankovní účet Prodávajícího č. **[BUDE DOPLNĚNO]**. Za den úhrady Kupní ceny se považuje den připsání příslušné částky na účet Prodávajícího.

## 4. PROHLÁŠENÍ SMLUVNÍCH STRAN

- 4.1. Prodávající prohlašuje, že:
- je oprávněn s Předmětem převodu nakládat;
  - Předmět převodu není zatížen jinými právními vadami či omezeními než těmi, která vyplývají z výpisu z listu vlastnictví č. 300 (viz příloha č. 1 této Smlouvy), dále věcnými břemeny a služebnostmi vztahujícími se k inženýrským sítím nacházejícím se nebo vedeným v Pozemcích či přes Pozemky, existencí Vodovodních a kanalizačních sítí dle čl. 2.2. této Smlouvy služebností stezky a cesty a souvisejícím právem dopravního napojení ve prospěch pozemků parc. č. 773/2, 1355/4 a 802/6 v katastrálním území Vernéřov a případně dalšími právy odsouhlasenými Kupujícím;
  - ke dni podpisu této Smlouvy nejsou Prodávajícímu známy žádné skutečnosti, které by bránily převodu vlastnického práva dle této Smlouvy.
- 4.2. Kupující prohlašuje, že:

- a) se před uzavřením této Smlouvy podrobně seznámil s právním, technickým i faktickým stavem Předmětu převodu, jeho umístěním, rozsahem, způsobem provedení, dokumentací, stavem dopravní a technické infrastruktury a rovněž s projektovou dokumentací, dokumentací skutečného provedení stavby a dalšími podklady vztahujícími se k realizaci Projektu a Předmětu převodu;
- b) měl možnost v průběhu přípravy, realizace a dokončení Projektu uplatňovat své požadavky, připomínky a stanoviska k technickému řešení, rozsahu a provedení Projektu, přičemž Projekt, jeho technické řešení i případné změny byly s Kupujícím průběžně konzultovány a odsouhlasovány;
- c) byla mu umožněna kontrola technického stavu Předmětu převodu, včetně provedení místních šetření a kontroly dokumentace, a že vůči stavu a provedení Předmětu převodu nemá ke dni uzavření této Smlouvy žádné výhrady;
- d) Předmět převodu nabývá ve stavu ke dni podpisu této Smlouvy, včetně případných právních a technických omezení souvisejících s existencí technické infrastruktury, inženýrských sítí, Vodovodních a kanalizačních sítí, služebností a věcných břemen uvedených v této Smlouvě nebo vyplývajících z povahy a účelu Projektu, zejména včetně služebnosti stezky a cesty a souvisejícího práva dopravního napojení ve prospěch pozemků parc. č. 773/2, 1355/4 a 802/6 v katastrálním území Verněřov;
- e) má zájem převzít Předmět převodu za účelem výkonu veřejné správy a zajištění veřejné dopravní infrastruktury.

4.3. Prodávající prohlašuje, a Kupující bere na vědomí, že ve prospěch pozemků parc. č. 773/2, 1355/4 a 802/6 v katastrálním území Verněřov byla před uzavřením této Smlouvy jednostranným prohlášením Prodávajícího zřízena služebnost stezky a cesty zatěžující převáděný pozemek parc. č. 772/3, jejímž účelem je zejména zajištění dopravního přístupu a napojení uvedených pozemků na komunikaci nacházející se na pozemku parc. č. 772/3, včetně práva umístění, zřízení, provozu, užívání, údržby, oprav a úprav přístupové komunikace, sjezdu, vjezdu nebo jiného dopravního napojení. Kupující se zavazuje respektovat práva vyplývající z uvedené služebnosti a bere na vědomí, že existence této služebnosti, souvisejícího práva dopravního napojení ani jejich zápis v katastru nemovitostí nepředstavují vadu Předmětu převodu ani důvod pro uplatnění jakýchkoliv nároků vůči Prodávajícímu. Kupující se dále zavazuje poskytovat Prodávajícímu a případným budoucím vlastníkům pozemků parc. č. 773/2, 1355/4 a 802/6 veškerou přiměřeně požadovanou součinnost nezbytnou pro realizaci, zachování a užívání dopravního napojení těchto pozemků, zejména bezdůvodně neodmítat vydání potřebných stanovisek, nebránit realizaci sjezdu, vjezdu nebo přístupové komunikace a nezdržovat vydání potřebných vyjádření, stanovisek nebo souhlasů v rámci výkonu samostatné či přenesené působnosti města.

## **5. PŘEDÁNÍ PŘEDMĚTU PŘEVODU A SOUVISEJÍCÍ UJEDNÁNÍ**

5.1. Prodávající předá Kupujícímu Předmět převodu nejpozději do 10 (deseti) dnů ode dne provedení vkladu vlastnického práva ve prospěch Kupujícího do katastru nemovitostí, nedohodnou-li se smluvní strany jinak.

- 5.2. O předání a převzetí Předmětu převodu bude smluvními stranami sepsán předávací protokol.
- 5.3. Prodávající se zavazuje předat Kupujícímu nejpozději při podpisu předávacího protokolu veškeré dokumenty pro řádnou správu a užívání Předmětu převodu, které má k dispozici, zejména dokumentaci skutečného provedení Stavby, geodetické zaměření, povolovací dokumentaci apod., a to pouze v případě, že tato dokumentace nebyla předána před uzavřením této Smlouvy.
- 5.4. Smluvní strany se dále zavazují nejpozději do 60 (šedesáti) dnů ode dne provedení vkladu vlastnického práva Kupujícího k Předmětu převodu dle této Smlouvy do katastru nemovitostí **uzavřít smlouvu o zřízení věcného břemene, služebnosti inženýrských sítí, ve prospěch Prodávajícího, případně jiného vlastníka nebo provozovatele Vodovodních a kanalizačních sítí**, jakožto osoby oprávněné ze služebnosti. Obsahem služebnosti bude zejména právo mít, provozovat, užívat, udržovat, opravovat, rekonstruovat, obnovovat, modernizovat a v nezbytném rozsahu přeložit, odstranit nebo nahradit Vodovodní a kanalizační sítě vedené přes Pozemky, včetně práva vstupu a vjezdu na Pozemky za účelem výkonu těchto práv. Rozsah služebnosti bude vymezen geometrickým plánem, jehož vyhotovení zajistí na své náklady Prodávající. Služebnost bude zřízena za jednorázovou úplatu ve výši 100,- Kč (slovy: jedno sto korun českých), nedohodnou-li se smluvní strany jinak. Kupující se zavazuje nezdržovat ani bezdůvodně neodmítat uzavření smlouvy o zřízení služebnosti dle tohoto ustanovení. Do doby vzniku a zápisu služebnosti do katastru nemovitostí je Kupující povinen výkon práv odpovídajících této služebnosti strpět.

## 6. REGISTR SMLUV A SCHVALOVACÍ DOLOŽKA

- 6.1. Uzavření této Smlouvy bylo schváleno **Zastupitelstvem** města Klášterec nad Ohří dne **[BUDE DOPLNĚNO]**, usnesením č. **[BUDE DOPLNĚNO]**.
- 6.2. Kupující prohlašuje, že byly splněny veškeré podmínky stanovené právními předpisy pro platné uzavření této Smlouvy, zejména podmínky vyžadované zákonem č. 128/2000 Sb., o obcích, v platném znění, včetně podmínek dle § 41 tohoto zákona.
- 6.3. Tato Smlouva nabývá platnosti a účinnosti dnem jejího podpisu.
- 6.4. Prodávající se zavazuje podat návrh na vklad vlastnického práva dle této Smlouvy do katastru nemovitostí bez zbytečného odkladu po uzavření této Smlouvy.
- 6.5. Správní poplatek za podání návrhu na vklad vlastnického práva do katastru nemovitostí uhradí Prodávající.
- 6.6. Kupující bere na vědomí, že vlastnické právo k Předmětu převodu nabude vkladem vlastnického práva do katastru nemovitostí s právními účinky ke dni, kdy byl návrh na vklad doručen příslušnému katastrálnímu úřadu.

- 6.7. Smluvní strany se pro případ, že nedojde ke vkladu vlastnického práva k Předmětu převodu ve prospěch Kupujícího do katastru nemovitostí podle této Smlouvy, zavazují poskytnout si veškerou potřebnou součinnost k odstranění vad bránících provedení vkladu vlastnického práva, zejména uzavřít novou kupní smlouvu nebo dodatek k této Smlouvě splňující podmínky pro povolení vkladu vlastnického práva, případně doplnit tuto Smlouvu nebo návrh na vklad dle požadavků příslušného katastrálního úřadu, a to nejpozději do 10 (deseti) dnů ode dne doručení výzvy katastrálního úřadu, rozhodnutí o zamítnutí návrhu na vklad nebo jiného sdělení, ze kterého bude zřejmé, že vklad vlastnického práva dle této Smlouvy nebude proveden.
- 6.8. Kterákoliv smluvní strana je oprávněna od této Smlouvy písemně odstoupit, pokud nedojde k povolení vkladu vlastnického práva ve prospěch Kupujícího do katastru nemovitostí ani do 4 (čtyř) měsíců ode dne uzavření této Smlouvy, ledaže by takový stav byl způsoben porušením povinností nebo nepravdivostí prohlášení této smluvní strany.
- 6.9. Smluvní strany berou na vědomí, že v případě porušení povinností Kupujícího dle této Smlouvy, zejména neposkytnutí součinnosti potřebné k provedení vkladu vlastnického práva do katastru nemovitostí, odstranění vad bránících povolení vkladu, zřízení služebnosti dle čl. 5.4 této Smlouvy nebo respektování práv dle čl. 4.3 této Smlouvy, může Prodávajícímu vzniknout škoda spočívající zejména v účelně vynaložených nákladech souvisejících s realizací převodu Předmětu převodu, právním, technickým a administrativním zajištěním převodu, zajištěním smluvní dokumentace, geodetických podkladů, služebností, inženýrských sítí, dopravního napojení a navazujících majetkoprávních vztahů.

## **7. DORUČOVÁNÍ**

- 7.1. Veškerá oznámení, výzvy, souhlasy a jiná právní jednání související s touto Smlouvou budou činěna písemně a doručována primárně prostřednictvím datové schránky nebo elektronickou poštou na kontaktní údaje uvedené v této Smlouvě nebo na jiné kontaktní údaje, které si smluvní strany písemně oznámí.
- 7.2. Smluvní strany sjednávají, že za řádně doručenou se považuje také písemnost:
- a) doručená do datové schránky příslušné smluvní strany;
  - b) doručená prostřednictvím elektronické pošty na e-mailovou adresu druhé smluvní strany, pokud její přijetí adresát výslovně potvrdí nebo pokud adresát na takovou zprávu prokazatelně reaguje;
  - c) převzatá osobně oprávněnou osobou;
  - d) zasláná doporučenou poštovní zásilkou na adresu sídla příslušné smluvní strany uvedenou v obchodním rejstříku nebo v záhlaví této Smlouvy, a to i v případě, že si adresát zásilku nepřevzme, dnem vrácení zásilky odesílateli.
- 7.3. Smluvní strany se zavazují bez zbytečného odkladu informovat druhou smluvní stranu o změně svých kontaktních údajů, zejména adresy sídla, datové schránky nebo e-

mailové adresy. Nesplnění této povinnosti jde k tíži smluvní strany, která změnu neoznámila.

## 8. ZÁVĚREČNÁ USTANOVENÍ

- 8.1. Tato Smlouva představuje úplnou dohodu smluvních stran o jejím předmětu a nahrazuje veškerá předchozí ústní i písemná jednání a dohody týkající se předmětu této Smlouvy.
- 8.2. Tuto Smlouvu lze měnit nebo doplňovat pouze písemnými dodatky podepsanými oběma smluvními stranami.
- 8.3. Pokud by některé ustanovení této Smlouvy bylo nebo se stalo neplatným, neúčinným nebo nevymahatelným, nemá tato skutečnost vliv na platnost, účinnost a vymahatelnost ostatních ustanovení této Smlouvy. Smluvní strany se zavazují nahradit takové ustanovení ustanovením novým, které bude svým obsahem a účelem co nejvíce odpovídat původnímu ustanovení.
- 8.4. Smluvní strany výslovně potvrzují, že tato Smlouva byla uzavřena na základě jejich pravé, svobodné a vážné vůle, nikoliv v tísní ani za nápadně nevýhodných podmínek.
- 8.5. Tato Smlouva je vyhotovena ve dvou stejnopisech s platností originálu, z nichž každá ze smluvních stran obdrží jedno vyhotovení.
- 8.6. Nedílnou součástí této Smlouvy tvoří:
  - příloha č. 1 – částečný výpis z listu vlastnictví č. 300,
  - příloha č. 2 – situační výkres Stavby.
- 8.7. Smluvní strany prohlašují, že si tuto Smlouvu přečetly, jejímu obsahu porozuměly a na důkaz souhlasu s jejím obsahem připojují své podpisy.

Smluvní strany podepsaly tuto Smlouvu níže uvedeného dne, měsíce a roku následovně:

V \_\_\_\_\_ dne \_\_\_\_ . \_\_\_\_ . \_\_\_\_\_

V \_\_\_\_\_ dne \_\_\_\_ . \_\_\_\_ . \_\_\_\_\_

---

**Za CENTREPOINT VERNE a.s.**

John Sinclair Stotter  
člen představenstva  
Prodávající

---

**Za Město Klášterec nad Ohří**

[BUDE DOPLNĚNO]  
[BUDE DOPLNĚNO]  
Kupující

## Město Klášterec nad Ohří

### 24. zasedání zastupitelstva města

dne 18.06.2026

26. bod programu

Předkladatel: Ing. Štefan Drozd starosta

#### **Prodej pozemku parc.č. 585 k.ú. Klášterecká Jeseň**

Zastupitelstvo města

##### **A. schvaluje**

prodej pozemku parc.č. 585 o výměře 25 m<sup>2</sup> k.ú. Klášterecká Jeseň panu Jiřímu Křížkovi, ~~431 51 Klášterec nad Ohří~~, 431 51 Klášterec nad Ohří, za kupní cenu ve výši 650 Kč/m<sup>2</sup> a úhradu nákladů spojených s převodem s nemovitostí,

##### **B. ukládá**

starostovi města uzavřít kupní smlouvu.

*Odporádá:* Kateřina Frajbišová, Vedoucí OSM

*Termín plnění:* 31.12.2026

---

#### Důvodová zpráva:

Žádost pana Jiřího Křížka, ~~431 51 Klášterec nad Ohří~~, 431 51 Klášterec nad Ohří, ze dne 02.03.2026 o prodej pozemku parc.č. 585 o výměře 25 m<sup>2</sup> k.ú. Klášterecká Jeseň za účelem scelení s pozemkem ve vlastnictví žadatele st.ppč. 47/1, k.ú. Klášterecká Jeseň (narovnání historického stavu).

Žádost o prodej byla předložena k vyjádření odboru místního hospodářství, dopravy a životního prostředí a odboru výstavby a rozvoje města.

Vyjádření OMH ze dne 06.03.2026:

OMH souhlasí.

Vyjádření OVR ze dne 11.03.2026:

OVR souhlasí.

Záměr prodeje pozemku byl zveřejněn na základě usnesení rady města č. RM/4742/71/2026 na úřední desce od 10.04.2026 do 25.04.2026. Cena pozemku byla stanovena v souladu s Přílohou č. 3 Pravidel pro hospodaření s byty, nemovitými prostory a pro nabytí, převod, nájem, pacht a výpůjčku ostatních nemovitých věcí ve vlastnictví města Klášterce nad Ohří, platných od 01.01.2024.

Rada města projednala dne 20.05.2026, usnesením č. RM/4829/74/2026 bylo doporučeno zastupitelstvu města schválit prodej, hlasování 5-0-0-0.

#### **Materiál obsahuje:**

podklady.pdf



Address: 74771, Parcel: 01000, Layer: 01000, Parcel: 01000

1:500



Address: 74771, Parcel: 01000, Layer: 01000, Parcel: 01000

1:1000



## Město Klášterec nad Ohří

### 24. zasedání zastupitelstva města

dne 18.06.2026

27. bod programu

Předkladatel: Ing. Štefan Drozd starosta

#### **Prodej pozemku parc.č. 1895/1 část k.ú. Klášterec nad Ohří**

Zastupitelstvo města

##### **A. schvaluje**

prodej pozemku parc.č. 1895/1 část o výměře cca 22 m<sup>2</sup> k.ú. Klášterec nad Ohří manželům Anetě a Jaromírovi Lazarovým, ~~XXXXXXXXXX~~ 431 51 Klášterec nad Ohří, za kupní cenu ve výši 750 Kč/m<sup>2</sup> a úhradu nákladů spojených s převodem nemovitosti,

##### **B. ukládá**

starostovi města uzavřít kupní smlouvu.

*Odporádá:* Kateřina Frajbišová, Vedoucí OSM

*Termín plnění:* 31.12.2026

---

#### Důvodová zpráva:

Žádost manželů Anety a Jaromíra Lazarových, ~~XXXXXXXXXX~~, 431 51 Klášterec nad Ohří, ze dne 23.02.2026 o prodej části pozemku parc.č. 1895/1 o výměře cca 22 m<sup>2</sup> k.ú. Klášterec nad Ohří za účelem stavby opěrné zdi z důvodu sesuvu půdy na pozemek žadatelů u objektu č.p. 14 na ppč. 1900, k.ú. Klášterec nad Ohří.

Žádost o prodej byla předložena k vyjádření odboru místního hospodářství, dopravy a životního prostředí a odboru výstavby a rozvoje města.

Vyjádření OMH ze dne 25.02.2026:

OMH souhlasí.

Vyjádření OVR ze dne 25.02.2026:

OVR souhlasí.

Záměr prodeje pozemku byl zveřejněn na základě usnesení rady města č. RM/4703/70/2026 na úřední desce od 24.03.2026 do 09.04.2026. Cena pozemku byla stanovena v souladu s Přílohou č. 3 Pravidel pro hospodaření s byty, nemovitými prostory a pro nabytí, převod, nájem, pacht a výpůjčku ostatních nemovitých věcí ve vlastnictví města Klášterce nad Ohří, platných od 01.01.2024.

Rada města projednala dne 29.04.2026, usnesením č. RM/4788/73/2026 bylo doporučeno zastupitelstvu města schválit prodej, hlasování 5-0-0-0.

#### **Materiál obsahuje:**

podklady.pdf



© 2009 Google Earth - Imagery © 2009 - Imagery © 2009 - Imagery © 2009

1 / 200



© 2009 Google Earth - Imagery © 2009 - Imagery © 2009 - Imagery © 2009

1 / 200



## Město Klášterec nad Ohří

### 24. zasedání zastupitelstva města

dne 18.06.2026

28. bod programu

Předkladatel: Ing. Štefan Drozd starosta

#### **Prodej pozemku parc.č. 75/19 část k.ú. Rašovice u Klášterce nad Ohří**

Zastupitelstvo města

##### **A. schvaluje**

prodej pozemku parc.č. 75/19 část o výměře cca 20 m<sup>2</sup> k.ú. Rašovice u Klášterce nad Ohří manželům Aleně a Bohuslavovi Daničkovým, ~~XXXXXXXXXXXXXXXXXX~~, 432 01 Kadaň, za kupní cenu ve výši 750 Kč/m<sup>2</sup> a úhradu nákladů spojených s převodem nemovitosti,

##### **B. ukládá**

starostovi města uzavřít kupní smlouvu.

*Odporovídá:* Kateřina Frajbišová, Vedoucí OSM

*Termín plnění:* 31.12.2026

---

#### Důvodová zpráva:

Žádost manželů Aleny a Bohuslava Daničkových, ~~XXXXXXXXXXXXXXXXXX~~, 432 01 Kadaň, ze dne 17.02.2026 o prodej části pozemku parc.č. 75/19 o výměře cca 20 m<sup>2</sup> k.ú. Rašovice u Klášterce nad Ohří za účelem parkovací plochy u objektu č.ev. 30 na ppč. 136 a ppč. 75/3, 75/33 a 75/34, k.ú. Rašovice u Klášterce nad Ohří, které jsou ve vlastnictví žadatelů.

Žádost o prodej byla předložena k vyjádření odboru místního hospodářství, dopravy a životního prostředí a odboru výstavby a rozvoje města.

Vyjádření OMH ze dne 19.02.2026:

OMH souhlasí s prodejem.

Vyjádření OVR ze dne 20.02.2026:

OVR v dané lokalitě neviduje žádný záměr města. Nicméně doporučuje postupovat stejným způsobem jako v případě předchozího prodeje v roce 2024 a to pouze za podmínky, že budou souhlasit majitelé okolních pozemků.

Vyjádření OSM:

Stejně tak, jako při prodeji ppč.75/33 k.ú. Rašovice u Klášterce nad Ohří v roce 2024 je OSM názoru, že není nutné vyjádření sousedů okolních rekreačních objektů, protože požadovaná část ppč. 75/19 tvoří jeden funkční celek s rekreační plochou žadatelů. Bezprostředním vlastníkem sousedního pozemku je pouze Město Klášterec nad Ohří a okolní rekreační objekty se nacházejí mimo úroveň rekreačního objektu žadatelů (jedna chata je nad a druhá pod úrovní chaty žadatelů).

Záměr prodeje pozemku byl zveřejněn na základě usnesení rady města č. RM/4704/70/2026 na úřední desce od 24.03.2026 do 09.04.2026. Cena pozemku byla stanovena v souladu s Přílohou č. 3 Pravidel pro hospodaření s byty, nemovitými prostory a pro nabytí, převod, nájem, pacht a výpůjčku ostatních nemovitých věcí ve vlastnictví města Klášterce nad Ohří, platných od 01.01.2024.

Rada města projednala dne 29.04.2026, usnesením č. RM/4787/73/2026 bylo doporučeno zastupitelstvu města schválit prodej, hlasování 5-0-0-0.

**Materiál obsahuje:**

podklady.pdf



Figure 1-100: Aerial View of Site, North of DC, 1/1/10

1-500



Figure 1-101: Topographic Map of Site, North of DC, 1/1/10

1-500



## Město Klášterec nad Ohří

### 24. zasedání zastupitelstva města

dne 18.06.2026

29. bod programu

Předkladatel: Ing. Štefan Drozd starosta

#### **Dohoda o zrušení předkupního práva k pozemku parc.č. 397/62 k.ú. Mikulovice u Vernéřova**

Zastupitelstvo města

##### **A. schvaluje**

uzavření dohody o zrušení předkupního práva k pozemku parc.č. 397/62 k.ú. Mikulovice u Vernéřova, se Základní organizací Českého zahrádkářského svazu Špičák Mikulovice, IČO 61345920, se sídlem Jana Ámose Komenského 452, 431 51 Klášterec nad Ohří,

##### **B. ukládá**

starostovi města uzavřít dohodu o zrušení předkupního práva.

*Odporová:* Kateřina Frajbišová, Vedoucí OSM

*Termín plnění:* 30.09.2026

---

#### Důvodová zpráva:

Na základě Smlouvy kupní ze dne 21.01. 2005, právní účinky vkladu ke dni 27.01.2005, uzavřené mezi městem a Základní organizací Českého zahrádkářského svazu Špičák Mikulovice, bylo zároveň zřízeno ve prospěch města předkupní právo k tomuto pozemku. Základní organizace Českého zahrádkářského svazu Špičák Mikulovice by ráda část pozemku prodala svým členům, z uvedeného důvodu požádala o zrušení předkupního práva ve prospěch města.

Rada města projednala dne 03.06.2026, usnesením č. RM/4864/76/2026 bylo doporučeno zastupitelstvu města schválit uzavření dohody o zrušení předkupního práva, hlasování 6-0-0-0.

#### **Materiál obsahuje:**

situace.pdf

# Pozemek parc.č. 397/62 k.ú. Mikulovice u Vernéřova

Kateřina Frajbišová

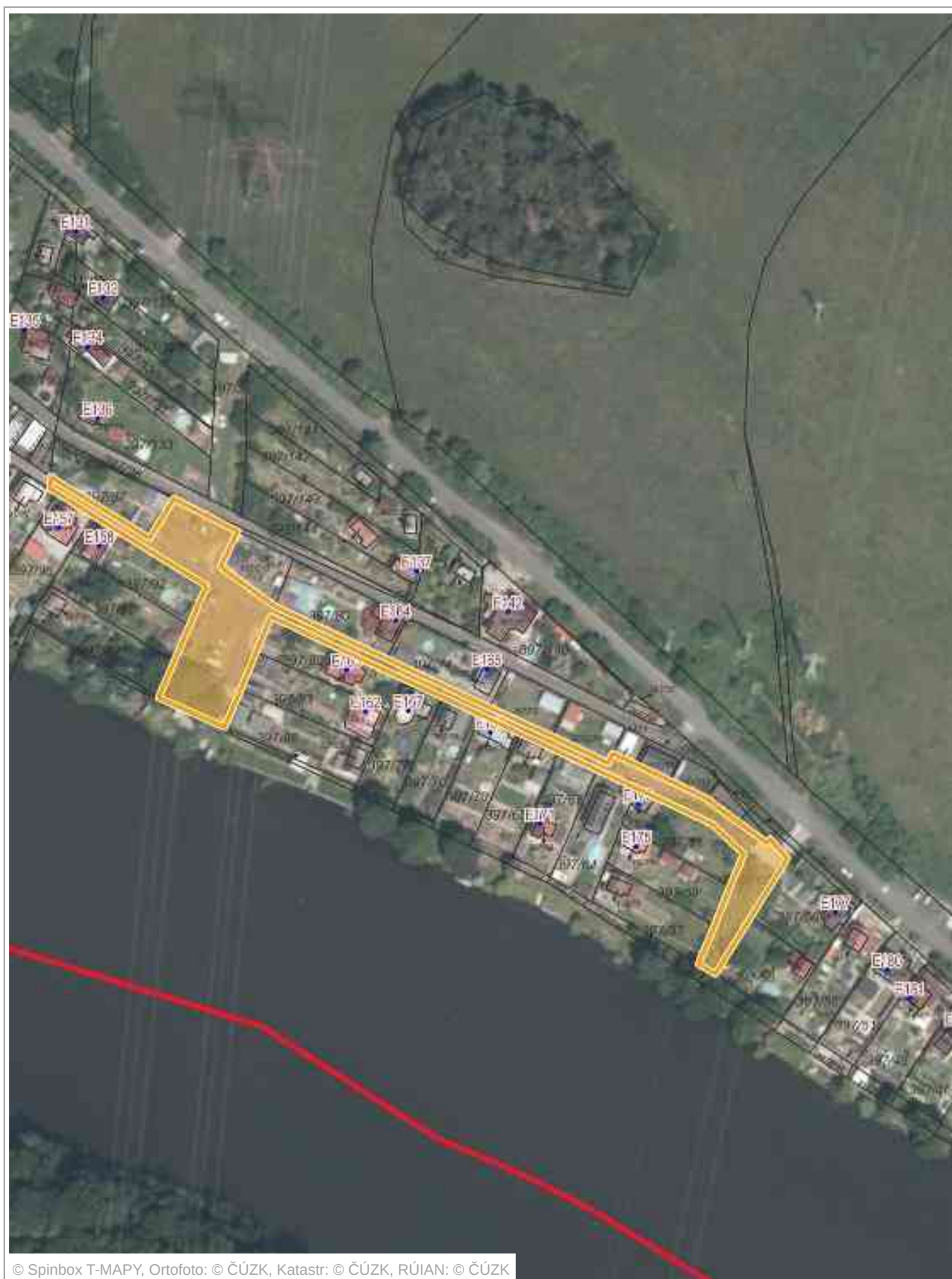

## Město Klášterec nad Ohří

### 24. zasedání zastupitelstva města

dne 18.06.2026

30. bod programu

Předkladatel: Ing. Štefan Drozd starosta

#### **Plán inventur na rok 2026 - organizační zajištění inventarizace majetku a závazků města Klášterce nad Ohří**

Zastupitelstvo města

#### **schvaluje**

Plán inventur na rok 2026 k zajištění inventarizace majetku a závazků města Klášterce nad Ohří dle směrnice Rady města Klášterec nad Ohří č. 4/2015 o inventarizaci majetku a závazků města Klášterec nad Ohří.

---

#### Důvodová zpráva:

Podle § 29 a § 30 zákona č. 563/1991 Sb., o účetnictví, v platném znění, je účetním jednotkám uložena povinnost inventarizovat majetek a závazky. K zákonu byla vydána prováděcí vyhláška Ministerstva financí o inventarizaci majetku a závazků č. 270/2010 Sb., v platném znění.

V souladu s touto vyhláškou byla radou města schválena směrnice o inventarizaci majetku a závazků města Klášterce nad Ohří, podle které bude město postupovat při zajištění inventarizace majetku a závazků v roce 2026.

Plán inventur stanovuje zejména harmonogram jednotlivých inventur a inventarizační komise, které se budou podílet na zajištění inventarizace majetku a závazků. V návrhu Plánu inventur na rok 2026 jsou již jmenovitě členové těchto komisí, a to z řady zastupitelů města, zaměstnanců městského úřadu a hmotně odpovědných zaměstnanců.

Inventarizace majetku a závazků na rok 2026 bude probíhat do 28.02.2027. Z tohoto důvodu žádáme o respektování účasti i s návazností na výsledky voleb.

Usnesením č. RM/4869/76/2026 ze dne 03.06.2026 bylo doporučeno zastupitelstvu města schválit.

Hlasování: Pro: 6    Proti: 0    Zdržel se: 0

#### **Materiál obsahuje:**

Plán\_inventur\_a\_organizační\_zajištění\_2026.pdf



## Plán inventur na rok 2026

Účetní jednotka: Město Klášterec nad Ohří  
se sídlem Klášterec nad Ohří, nám. Dr. E. Beneše čp. 85  
IČO: 00261939  
Vydává: Zastupitelstvo města Klášterce nad Ohří  
Platnost: od 01.09.2026 do 28.02.2027

### **Ve smyslu zákona 563/1991 Sb., o účetnictví a prováděcího předpisu č. 270/2010 Sb. stanovují tento plán inventur:**

Prvotní inventury hmotného majetku budou zahájeny dne 01.10.2026 a ukončeny dne 01.12.2026. S výjimkou zásob a nedokončené výroby, kde je možné ukončení až k 31.12.2026.

Rozdílové inventury hmotného majetku budou zahájeny 18.01.2027 a ukončeny dne 31.01.2027.

Zahájení činnosti inventurních komisí pro položky evidované na majetkových účtech je ke dni 01.10.2026 a ukončení jejich činností je ke dni 31.01.2027.

Prvotní inventury k inventarizačním položkám se zahajují k uvedenému termínu z důvodu dostatečného časového prostoru pro zpracování inventurních soupisů. Rozdílová inventura bude dokladová a bude se týkat přírůstků a úbytků hmotného majetku případně dokladů k proúčtování inventarizačních a zúčtovatelných inventarizačních rozdílů.

Prvotní inventury pro ostatní inventarizační položky budou zahájeny dne 01.01.2027.

Tyto inventury jsou považovány za inventury sestavené ke konci rozvahového dne a nebudou k nim prováděny rozdílové inventury, nejedná se o hmotný majetek. Jedná se o provedení dokladových inventur.

Dokladová inventura se bude týkat všech rozvahových i podrozvahových účtů, na kterých byly v daném inventarizačním období obraty nebo mají k 31.12.2026 zůstatek.

Veškeré inventarizační a zúčtovatelné inventarizační rozdíly musí být proúčtovány k datu zpracování účetní závěrky.

Inventarizační zpráva musí být zpracována nejpozději do 28.02.2027.

Za inventarizaci majetku na podrozvahovém účtu majetku svěřeného příspěvkové organizaci k hospodaření odpovídají ředitelé příspěvkových organizací.

Prvotní i rozdílovou inventuru svěřeného majetku a majetku nabytého pro svého zřizovatele v průběhu roku 2026 předloží ředitel městu do 18.01.2027 v jedné kopii.

Na každou inventarizační položku v členění min. na syntetické účty musí být zpracován jeden inventurní soupis.

Členové inventarizačních komisí včetně předsedů a odpovědných pracovníků jsou povinni postupovat dle vyhlášky č. 270/2010 Sb. a dle směrnice O inventarizaci majetku a závazků. Za tímto účelem jsou povinni se s oběma předpisy seznámit.

Tajemník ústřední inventarizační komise (ÚIK) je povinen seznámit s touto směrnicí a závaznými vzorovými tiskopisy všechny členy inventarizační komise organizačních složek města do 30.09.2026.

Členové inventarizačních komisí včetně předsedů se zúčastní proškolení k provádění inventarizace a svoji účast potvrdí na prezenční listině účastníků proškolení.

K zajištění inventarizace se zřizují tyto inventarizační komise:

#### **Ústřední inventarizační komise:**

	Jméno a příjmení:
Předseda	Ing. Štefan Drozd
Tajemník	Lada Kenderová
Člen	Ing. Veronika Dlouhá
Člen	Bc. Eva Růžičková
Člen	Bc. Aneta Hörbeová

#### **Fyzické inventury**

##### **Hasiči**

	Jméno a příjmení:
předseda	David Suk
hmotně odpovědný pracovník	Filip Foukal
člen	Lucie Opltová
termín provedení do:	31.10.2026

##### **Městská policie**

	Jméno a příjmení:
předseda	Ing. Petr Hybner
hmotně odpovědný pracovník	Bc. Petr Hörbe
člen	Andrea Kupková
termín provedení do:	31.10.2026

##### **Vnitřní správa**

##### **Technologie**

	Jméno a příjmení:
předseda	Mgr. David Kodytek
hmotně odpovědný pracovník	Bc. Pavlína Bláhová
člen	Michaela Dolanská
termín provedení do:	31.10.2026

**Venkovní inventář**

	Jméno a příjmení:
předseda	Mgr. Vojtěch Marvan
hmotně odpovědný pracovník	Ing. Ivana Dragomirová
člen	Petra Grondová
termín provedení do:	31.10.2026

**Technologie**

	Jméno a příjmení:
předseda	Ing. Jiří Mudroňka
hmotně odpovědný pracovník Naděje	Bc. Denisa Hrdá, DiS.
hmotně odpovědný pracovník KK	Petr Kocum
člen	Vlastimil Dokoupil
termín provedení do:	31.10.2026

**Zboží na skladě – odbor komunikace a cestovního ruchu**

	Jméno a příjmení:
odpovídá	Bc. Adéla Moro, DiS.
provádějící	Martina Cajthamlová
člen	Bc. Šárka Krausová
termín provedení do:	31.10.2026

**Materiál na skladě – odbor komunikace a cestovního ruchu**

	Jméno a příjmení:
odpovídá	Bc. Adéla Moro, DiS.
provádějící	Martina Cajthamlová
člen	Bc. Šárka Krausová
termín provedení do:	31.10.2026

**Zboží na skladě – Stáčírna**

	Jméno a příjmení:
odpovídá	Bc. Adéla Moro, DiS.
provádějící	Michaela Svobodová
člen	Bc. Šárka Krausová
termín provedení do:	31.10.2026

**Materiál na skladě – odbor vnitřní správy**

	Jméno a příjmení:
odpovídá	Bc. Pavlína Bláhová
provádějící	Jana Handlová
člen	Monika Veselá
termín provedení do:	31.10.2026

**Dokladová inventura na účtech k 31.12.2026**

	Jméno a příjmení:
provádějící	Petra Manová
člen	Lenka Dušková
člen	Petra Houtová
termín provedení do:	28.02.2027

**Vedlejší hospodářská činnost**

	Jméno a příjmení:
provádějící	Bc. Radka Pechová
člen	Pavlína Hloušková
člen	Bc. Markéta Ježková, DiS.
termín provedení do:	28.02.2027

**Příspěvkové organizace****Základní škola, Klášterec nad Ohří, Krátká 676, okres Chomutov**

	Jméno a příjmení:
předseda	Ivona Koudelková
hmotně odpovědný pracovník	Mgr. Petr Opava
člen	Jana Nováková
termín provedení do:	18.01.2027

**Základní škola, Klášterec nad Ohří, Školní 519, okres Chomutov****Technologie do 31.10.2026**

	Jméno a příjmení:
předseda	Mgr. Lenka Kodytková
hmotně odpovědný pracovník	Ing. Monika Bártová
člen	Romana Hanková
termín provedení do:	18.01.2027

**Střední škola a základní škola, Klášterec nad Ohří, Petléřská 447, okres Chomutov****- obě pracoviště****Technologie do 31.10.2026**

	Jméno a příjmení:
předseda	Ing. Štěpán Kostelník
hmotně odpovědný pracovník	Mgr. Jiří Kypta
člen	Lenka Krásová
termín provedení do:	18.01.2027

**Základní umělecká škola, Klášterec nad Ohří, J. A. Komenského 677, okres Chomutov**

	Jméno a příjmení:
předseda	Ing. Bc. Jaroslav Kohout
hmotně odpovědný pracovník	Mgr. Zora Brečzková
člen	Petra Janíková
termín provedení do:	18.01.2027

**Mateřská škola, Klášterec nad Ohří, Lípová 570, příspěvková organizace – středisko Lípová 570**

	Jméno a příjmení:
předseda	Bc. Petra Opršalová
hmotně odpovědný pracovník	Mgr. Kateřina Herinková
člen	Andrea Klanerová
termín provedení do:	18.01.2027

**Mateřská škola, Klášterec nad Ohří, Lípová 570, příspěvková organizace – středisko Lesní 545**

	Jméno a příjmení:
předseda	Pavel Volák
hmotně odpovědný pracovník	Mgr. Kateřina Herinková
člen	Dagmar Černáková
termín provedení do:	18.01.2027

**Mateřská škola, Klášterec nad Ohří, Lípová 570, příspěvková organizace – středisko Souběžná 205**

	Jméno a příjmení:
předseda	Mgr. Bc. Petr Auf
hmotně odpovědný pracovník	Mgr. Kateřina Herinková
člen	Bc. Petra Makoli Glacnerová, DiS.
termín provedení do:	18.01.2027

**Mateřská škola, Klášterec nad Ohří, Lípová 570, příspěvková organizace – středisko Dlouhá 540**

	Jméno a příjmení:
předseda	Jan Šmejč
hmotně odpovědný pracovník	Mgr. Kateřina Herinková
člen	Bc. Markéta Ježková, DiS.
termín provedení do:	18.01.2027

**Mateřská škola, Klášterec nad Ohří, Lípová 570, příspěvková organizace  
– středisko Školní 518**

	Jméno a příjmení:
předseda	Ing. Bc. Václav Koudelka
hmotně odpovědný pracovník	Mgr. Kateřina Herinková
člen	Helena Gaveleková
termín provedení do:	18.01.2027

**Zámek Klášterec nad Ohří – středisko Zámek, Chomutovská 1**

	Jméno a příjmení:
předseda	Mgr. Jana Dimunová
hmotně odpovědný pracovník	Ing. Petr Hybner
člen	Lenka Švarcová
termín provedení do:	18.01.2027

**Zámek Klášterec nad Ohří – středisko Kulturní centrum, Chomutovská 465  
Technologie do 31.10.2026**

	Jméno a příjmení:
předseda	Ing. Kateřina Šinkovicová, MPA
hmotně odpovědný pracovník	Ing. Petr Hybner
člen	Mgr. Lenka Čížková
termín provedení do:	18.01.2027

**Zámek Klášterec nad Ohří – středisko Letní kino a kino Egerie, Chomutovská 99  
a Václava Řezáče 93**

	Jméno a příjmení:
předseda	Karel Háša
hmotně odpovědný pracovník	Ing. Petr Hybner
člen	Monika Kozelnická
termín provedení do:	18.01.2027

**Městský ústav sociálních služeb, Lípová 545**

	Jméno a příjmení:
předseda	Ing. Jiří Jaroš
hmotně odpovědný pracovník	Ing. Mgr. Miroslava Lizáková
člen	Eva Kalinovič, DiS.
termín provedení do:	18.01.2027

**Správa sportovních zařízení Klášterec nad Ohří, Stadion 356**

	Jméno a příjmení:
předseda	Mgr. Pavla Zemančíková
hmotně odpovědný pracovník	Milan Vacke
člen	Bc. Lucie Černá, DiS.
termín provedení do:	18.01.2027

**Náhradníci:** v případě, že se některý z členů komise jmenovaný z pracovníků městského úřadu nemůže z vážných důvodů zúčastnit inventury, nahradí jej jiný pracovník odboru, ze kterého byl jmenován původní pracovník pro provedení inventury.

**Poznámka:** změny ve složení inventarizačních komisí do zahájení inventarizace majetku a závazků nejsou vyloučeny.

V Klášterci nad Ohří, dne

.....  
Ing. Štefan Drozd – starosta města

## Město Klášterec nad Ohří

### 24. zasedání zastupitelstva města dne 18.06.2026

31. bod programu

Předkladatel: Mgr. David Kodytek místostarosta 1

#### **Plán dopravní obslužnosti města Klášterce nad Ohří 2027-2031**

Zastupitelstvo města

**schvaluje**

Plán dopravní obslužnosti města Klášterce nad Ohří 2027-2031.

---

#### Důvodová zpráva:

Letos končí platnost stávajícího Plánu dopravní obslužnosti města Klášterce nad Ohří 2021-2026.

OMH objednalo zpracování plánu na období 2027-2031 u firmy Martin Fencel, IČO 09271821, sídlo Hlubany 155, 441 01 Podbořany, která plán zpracovala a předložila k vyjádření Krajskému úřadu Ústeckého kraje. Dne 06.05.2026 zaslal krajský úřad připomínky, které byly následně zpracovány. Finální dokument je přílohou tohoto materiálu.

Plán dopravní obslužnosti musí mít dle zákona č. 194/2010 Sb., o veřejných službách v přepravě cestujících, zpracovaný každá obec, která si objednává vlastní veřejnou dopravu (MHD). Pořizuje se na dobu nejméně 5 let a jeho hlavním cílem je stanovení podmínek a předpokladů pro efektivní rozvoj veřejné hromadné dopravy. Jedná se o jednoduchý, ale strategický dokument, který může být využit pro tvorbu systému MHD, jako podklad pro ÚPD, pro tvorbu rozpočtu města, pro uzavírání smluv atd.

Bod byl projednán v radě města dne 20.05.2026 a bylo přijato usnesení č. RM/4832/74/2026, kterým RM doporučila zastupitelstvu schválit Plán dopravní obslužnosti města Klášterce nad Ohří 2027-2031. Hlasování: 5-0-0-0.

#### **Materiál obsahuje:**

Plán dopravní obslužnosti města Klášterec n.O. 2027-2031.pdf

# PLÁN DOPRAVNÍ OBSLUŽNOSTI MĚSTA KLÁŠTEREC NAD OHŘÍ 2027-2031



**Zpracoval:** Martin Fencl

**IČO:** 09271821



## 1 OBSAH

2	Informace k Plánu dopravní obslužnosti .....	2
3	Seznam zkratk .....	2
4	Město Klášterec nad Ohří .....	3
4.1	Základní údaje .....	3
4.2	Školy na území města .....	3
4.3	Infrastruktura a doprava .....	4
5	Popis zajišťovaných služeb – MHD .....	4
5.1	Linkové vedení a zastávky – stávající stav .....	5
5.2	Výhled .....	7
5.3	Tržby .....	7
6	Veřejná linková doprava na území města .....	8
7	Drážní doprava na území města .....	9
8	Tarifní podmínky pro cestující ve veřejné dopravě .....	10
8.1	Tarif MHD .....	10
9	Harmonogram integrace .....	11
10	Předpokládaný rozsah kompenzace a financování MHD .....	11
11	Smlouvy v MHD .....	11
12	Senior taxi .....	11
13	Údaje vztahující se k financování a nákladově efektivnějšímu zajišťování veřejných služeb v přepravě cestujících .....	12
14	Zdroje .....	12
15	Připomínky Ústeckého kraje .....	13

## 2 INFORMACE K PLÁNU DOPRAVNÍ OBSLUŽNOSTI

Plán dopravní obslužnosti musí mít zpracovaný obce, které si objednávají vlastní veřejnou dopravu, dle zákona č. 194/2010 Sb. o veřejných službách v přepravě cestujících a o změně dalších zákonů. Hlavním cílem dokumentu je stanovení podmínek a předpokladů pro efektivní rozvoj veřejné hromadné dopravy v letech 2027–2031 na území města Klášterec nad Ohří.

Plán dopravní obslužnosti města Klášterec nad Ohří poskytuje dle zákona informace o:

- současné situaci v zajišťování veřejných služeb v přepravě cestujících na území města,
- předpokládaném rozsahu poskytované kompenzace pro linky MHD,
- časovém harmonogramu uzavírání smluv o veřejných službách a postupu při uzavírání těchto smluv,
- harmonogramu a způsobu integrace, pokud se objednatelé podílejí na organizaci integrovaných veřejných služeb v přepravě cestujících,
- maximálních cenách jízdného,
- údajích vztahujících se k financování a nákladově efektivnímu zajišťování veřejných služeb v přepravě cestujících.

## 3 SEZNAM ZKRATEK

CIS	Celostátní informační systém o jízdních řádech
ČD	České dráhy
ČEZ	České energetické závody
ČSAD	Československá státní automobilová doprava
ČSÚ	Český statistický úřad
DSÚK	Dopravní společnost Ústeckého kraje
DÚK	Doprava Ústeckého kraje
IDS	integrovaný dopravní systém
MHD	městská hromadná doprava
PHM	pohonné hmoty
VLD	veřejná linková doprava
ZVS	závazek veřejné služby

Plán dopravní obslužnosti byl dne "BUDE DOPLNĚNO" schválen Zastupitelstvem města Klášterce nad Ohří usnesením č. "BUDE DOPLNĚNO".

## 4 MĚSTO KLÁŠTEREC NAD OHŘÍ

### 4.1 ZÁKLADNÍ ÚDAJE

Město Klášterec nad Ohří se nachází v Ústeckém kraji v okrese Chomutov nedaleko hranic se Spolkovou republikou Německo a u hranic s Karlovarským krajem. V roce 2025 mělo 14 068 obyvatel<sup>1</sup>.

Město se člení do několika částí:

- Klášterec nad Ohří
- Ciboušov
- Hradiště
- Klášterecká Jeseň
- Lestkov
- Mikulovice
- Miřetice u Klášterce nad Ohří
- Rašovice
- Suchý Důl
- Šumná
- Útočiště
- Verněřov

Velký rozvoj města je spjat s rozvojem těžby uhlí na Mostecku a Chomutovsku v 60. letech minulého století, ale také s výrobou porcelánu firmy Thun. V obvodu města se nachází průmyslová zóna Verněřov (u silnice I/13 ve směru Chomutov) a další menší průmyslové podniky. Výroba porcelánu v Klášterci nad Ohří skončila v roce 2024, velký průmyslový areál nedaleko autobusového nádraží zatím využití nemá.

K cílům dojížděky patří centrum města a také vlakové a autobusové nádraží, kde mají cestující možnost přestupu na regionální linky směr Kadaň, Chomutov, resp. na vlaky směr Karlovy Vary, Chomutov<sup>2</sup>. Ve městě se nachází obchodní domy Tesco, Lidl, Norma a Penny Market.

V okolí Klášterce se nachází zříceniny hradů Lestkov, Šumburk a zřícenina poplužního dvora Šumná. Památky jsou dostupné veřejnou linkovou dopravou nebo individuální automobilovou dopravou. Zámecký areál s muzeem porcelánu se nachází přímo v centru města a je dostupný linkou MHD (zastávka zámek)

### 4.2 ŠKOLY NA ÚZEMÍ MĚSTA

Přehled školských zařízení ve městě:

- Gymnázium a Střední odborná škola
- Mateřská škola U jablíček, odloučené pracoviště MŠ Lípová 570
- Mateřská škola Bruslička, odloučené pracoviště MŠ Souběžná 205
- Mateřská škola Duha, odloučené pracoviště MŠ Dlouhá 540
- Mateřská škola Stonožka, odloučené pracoviště MŠ Školní 518

<sup>1</sup> Údaj k 1. lednu 2025 dle dat ČSÚ.

<sup>2</sup> Rychlíky dále pokračují směr Ústí nad Labem a Praha, resp. Cheb v opačném směru.

- Mateřská škola Sluníčko, odloučené pracoviště MŠ Lesní 545
- Základní škola Krátká
- Základní škola Školní
- Střední škola a základní škola Klášterec nad Ohří
- Základní umělecká škola

#### 4.3 INFRASTRUKTURA A DOPRAVA

Skrze město vede silnice I/13 a dále silnice II. třídy II/224. Drážní doprava je zastoupena tratí 140 Chomutov – Karlovy Vary – Cheb.

Místní městskou hromadnou dopravu zabezpečuje dvojice linek MHD. Dopravcem je společnost AKV bus a.s. (původně Autobusy Karlovy Vary, a.s.).



Zámek v Klášterci nad Ohří.

## 5 POPIS ZAJIŠŤOVANÝCH SLUŽEB – MHD

Městská hromadná doprava začala v Klášterci nad Ohří jezdit až v roce 1997. Jde tedy o jedno z měst, kde dopravcem nebyl původně místní závod ČSAD. V letech 1997–2019 (do 30. 4.) byl dopravcem provozujícím MHD Pavel Škramlík z Klášterce nad Ohří.

V průběhu uvedeného období byly vyzkoušeny různé varianty linkového vedení MHD i počet linek. Po spuštění průmyslového areálu VERNE na severovýchodním okraji Klášterce nad Ohří u silnice I/13 na Chomutov přibyla nastalo druhá linka MHD zajišťující spojení sídliště Petléřská a průmyslové zóny VERNE.

Stávající stav provozu MHD zahrnuje linky č. 527356 a 527357. Linka č. 527356 zajišťuje smyčkou okružní spojení různých částí města od vlakového nádraží (vybrané spoje od porcelánky) přes sídliště v severní části města do centra města k lázeňskému domu Evženie a zpět. Linka č. 527357 slouží pro spojení sídliště Petléřská s průmyslovou zónou VERNE. Celkem ročně mají linky MHD výkon kolem 80 tisíc km.

V pracovní dny je potřeba k zajištění provozu linek dvou autobusů, o víkendu pouze jednoho. Schéma dopravy po Klášterci nad Ohří je k nalezení na webu DÚK<sup>3</sup>.



Autobus SOR BN10.5 v zastávce Evženie na lince 356.

## 5.1 LINKOVÉ VEDENÍ A ZASTÁVKY – STÁVAJÍCÍ STAV

Seznam zastávek pro jednotlivé linky:

Linka 527356:
Klášterec n.Ohří,,porcelánka
Klášterec n.Ohří,,Pražská
Klášterec n.Ohří,,žel.st.
Klášterec n.Ohří,,aut.nádr.
Klášterec n.Ohří,,stadion
Klášterec n.Ohří,,Petléřská
Klášterec n.Ohří,,Okružní
Klášterec n.Ohří,,Olšová

<sup>3</sup> Zdroj: <https://www.kr-ustecky.cz/file/2876329>

Klášterec n.Ohří,,Koupaliště
Klášterec n.Ohří,,Útočiště
Klášterec n.Ohří,,Koupaliště
Klášterec n.Ohří,,Zdrav.stř.
Klášterec n.Ohří,,Kulturní centrum
Klášterec n.Ohří,,zámek
Klášterec n.Ohří,,nám.
Klášterec n.Ohří,,Evženie
Klášterec n.Ohří,,nám.
Klášterec n.Ohří,,zámek
Klášterec n.Ohří,,Kulturní centrum
Klášterec n.Ohří,,Zdrav.stř.
Klášterec n.Ohří,,Olšová
Klášterec n.Ohří,,Okružní
Klášterec n.Ohří,,Petlérská
Klášterec n.Ohří,,stadion
Klášterec n.Ohří,,aut.nádr.
Klášterec n.Ohří,,žel.st.
Klášterec n.Ohří,,Pražská
Klášterec n.Ohří,,porcelánka

Okružní linka je vedena výhradně ve směru tabulky výše. Pouze vybrané spoje obsluhují zastávky Pražská a porcelánka. První ranní spoje mezi 4:40 a 5:30 vynechávají některé zastávky po městě (v okolí náměstí a Útočiště). Linka je vedena celotýdně, v pracovní dny 4:40 – 20:03, v sobotu 6:40 – 19:03 a v neděli 5:40 – 19:03. Spoje nemají pravidelný interval, jsou však vedeny cca každou hodinu.

<b>Linka 527357</b>
Klášterec n.Ohří,,nám.
Klášterec n.Ohří,,zámek
Klášterec n.Ohří,,Kulturní centrum
Klášterec n.Ohří,,Zdrav.stř.
Klášterec n.Ohří,,Olšová
Klášterec n.Ohří,,Okružní
Klášterec n.Ohří,,Petlérská
Klášterec n.Ohří,,stadion
Klášterec n.Ohří,,aut.nádr.
Klášterec n.Ohří,,žel.st.
Klášterec n.Ohří,,Pražská
Klášterec n.Ohří,,porcelánka
Klášterec n.Ohří,,Pražská
Klášterec n.Ohří,,aut.nádr.
Klášterec n.Ohří,,Vernéřov,IP Verne II
Klášterec n.Ohří,,Vernéřov,IP Verne III





Autobus MHD odstavený na autobusovém nádraží.

## 6 VEŘEJNÁ LINKOVÁ DOPRAVA NA ÚZEMÍ MĚSTA

Do Klášterce nad Ohří jsou trasovány čtyři linky VLD v ZVS Ústeckého kraje. Přehled níže<sup>4</sup>:

- 590 Kadaň-Klášterec nad Ohří-Vejprty-Annaberg-Buchholz
- 580 Chomutov-Klášterec nad Ohří
- 591 Kadaň,Tušimice-Klášterec nad Ohří-Okounov
- 593 Kadaň-Klášterec nad Ohří-Domašín,Petlery

Dopravcem je společnost AKV bus a.s. Všechny linky jsou zařazeny do IDS DÚK.

Většina spojů projíždí celým městem v západovýchodním (linka 591) nebo severojižním směru (linka 590), některé linkospoje jsou ukončeny buď na náměstí nebo autobusovém nádraží. Vzhledem k integraci lze pro pohyb po městě využít i linky VLD.

<sup>4</sup> Stav k 1.3.2026, číslo a název dle CIS.



Autobus společnosti AKV bus na autobusovém nádraží Klášterec nad Ohří.

## 7 DRÁŽNÍ DOPRAVA NA ÚZEMÍ MĚSTA

Na území města Klášterec nad Ohří se nachází jediná železniční stanice „Klášterec nad Ohří“ ležící na trati č. 140 Chomutov – Karlovy Vary – Cheb

Trať č. 140 je elektrifikovaná dvoukolejná trať. V Klášterci nad Ohří zastavují osobní vlaky i rychlíky „Krušnohor“, které město spojují mj. s Karlovarským krajem, krajským městem Ústí nad Labem a hlavním městem Prahou. Dopravcem zajišťujícím drážní dopravu na uvedené trati jsou České dráhy, a.s., na osobních vlacích linky U51 bude od celostátního termínu změn jízdních řádů v prosinci 2026 dopravcem RegioJet ÚK a.s.. Vlaky jsou stejně jako linky VLD v systému DÚK.



Železniční stanice Klášterec nad Ohří s rychlíkem směr Ústí nad Labem a Praha.

## 8 TARIFY PRO CESTUJÍCÍ VE VEŘEJNÉ DOPRAVĚ

### 8.1 TARIF MHD

Na linkách MHD platí tarif DÚK. Klášterec nad Ohří je v zóně 541 Klášterec nad Ohří:

Jednotlivé jízdné (zóna 541)		
	Hotovostní platba	Elektronická platba
Obyčejné jízdné	10 Kč	9 Kč
Zlevněné jízdné	5 Kč	4,50 Kč
Zavazadlo/pes	5 Kč	4,50 Kč
Časové jízdné (zóna 541)		
Platnost	Obyčejné jízdné	Zlevněné jízdné
7 dní	80 Kč	40 Kč
30 dní	300 Kč	150 Kč
90 dní	780 Kč	390 Kč
365 dní	2600 Kč	1300 Kč

Platnost jednotlivé jízdenky je 45 minut. Tabulka s cenami je platná ke květnu 2026. Celkový přehled cen je k nalezení na stránkách DÚK.

Po dobu platnosti Plánu dopravní obslužnosti může dojít ke zvýšení cen jízdenek zejména z důvodu inflace či nutnosti kompenzování ztráty na ujetý kilometr. Může však dojít i ke změně výše slev pro jednotlivé kategorie cestujících, či zavedení zcela nových kategorií slev.

## 9 HARMONOGRAM INTEGRACE

Od 1.7.2023 byla městská hromadná doprava zapojena do integrovaného dopravního systému Ústeckého kraje, nazvaného Doprava Ústeckého kraje. Linky MHD jsou integrovány do IDS DÚK pro zónu 541 Klášterec nad Ohří.

V tarifu DÚK je integrováno jednotlivé i přestupní jízdné. Tarifní systém je uplatňován na linkách veřejné linkové dopravy, železniční dopravy, MHD, drážní dopravy, přívozech, a i na linkách v přesahu s okolními kraji. Koordinátorem systému DÚK je Ústecký kraj.

## 10 PŘEDPOKLÁDANÝ ROZSAH KOMPENZACE A FINANCOVÁNÍ MHD

Cena za ujetý dopravní kilometr byla v roce 2019 se začátkem působnosti dopravce Autobusy Karlovy Vary celkem 51,16 Kč/km. Cena za ujetý kilometr postupně vzrostla dle ekonomického modelu smlouvy. Celkový přehled níže:

Rok	Cena za ujetý kilometr	Kompensace
2024	64, 89 Kč	4 075 365, 65 Kč
2025	67, 17 Kč	4 123 587, 64 Kč
2026	67, 17 Kč (předpoklad)	Cca 4,1 mil. Kč (předpoklad)

Město předpokládá do konce působení dopravce AKV bus cenu zhruba podobnou jako v letech 2025 či 2026, byť s možným navýšením vlivem inflace či ceny PHM. Bude-li do dalších let provozován elektrobuses, cena za ujetý kilometr, a tedy i kompenzace, bude vyšší.

## 11 SMLOUVY V MHD

Město má uzavřenou smlouvu s dopravcem Autobusy Karlovy Vary, a.s. na 10 let (1. 5. 2019–30. 4. 2029). Na další období 10 let chystá město veřejnou zakázku na dopravce.

## 12 SENIOR TAXI

Město nabízí také službu Senior Taxi. Služba senior taxi (nebo také senior vůz) je v Klášterci nad Ohří určena pro seniory nad 65 let a držitele průkazek ZTP a ZTP/P. K dispozici je obyvatelům města a přilehlých obcí v jeho katastru. Službu lze využít pro cesty k lékaři, do lékárny nebo do kulturních zařízení města.

Jedna jízda v rámci města stojí 30 Kč. Od 3. března 2025 byl spuštěn pilotní projekt druhého vozu určeného výhradně pro cesty do Kadaně (nemocnice, úřad práce). Cena za tuto jízdu je 100 Kč. Jízdu je nutné rezervovat v dostatečném předstihu na telefonním čísle 704 069 383. Vůz lze objednat i několik dní dopředu na konkrétní čas.

Službu provozuje příspěvková organizace Zámek Klášterec nad Ohří. Město pro tyto účely využívá elektromobily značky Volkswagen, které získalo jako dar od společnosti ČEZ.

- roční nájezd: 12 500 km
- roční obslužnost: 2 500 klientů
- roční náklady: 400 000 Kč
- roční příjmy: 125 000 Kč

## 13 ÚDAJE VZTAHUJÍCÍ SE K FINANCOVÁNÍ A NÁKLADOVĚ EFEKTIVNĚJŠÍMU ZAJIŠŤOVÁNÍ VEŘEJNÝCH SLUŽEB V PŘEPRAVĚ CESTUJÍCÍCH

Dopravce je povinen umožnit městu kdykoliv na vyžádání provést kontrolu veškerých dat potřebných pro posouzení správnosti údajů vykazovaných dopravcem. Dopravce je rovněž povinen kdykoliv na vyžádání umožnit městu kontrolu plnění jakýchkoliv povinností dopravce dle smlouvy nebo skutečnosti, zda dopravce splňuje veškeré zákonné požadavky pro provozování veřejné linkové dopravy v režimu veřejné služby. Při kontrolách je dopravce povinen poskytnout městu veškerou požadovanou součinnost, zejména poskytnout městu veškeré vyžádané dokumenty relevantní pro plnění smlouvy, zpřístupnit objekty a dopravní prostředky používané k plnění smlouvy a zajistit přítomnost vedoucích zaměstnanců či členů orgánů dopravce na jednáních, která budou v rámci kontroly městem požadována. Město je povinno provádět kontroly způsobem, který nebude nad přiměřenou míru zatěžovat běžný provoz podniku dopravce. Je-li to možné, město před provedením kontroly písemně oznámí dopravci požadavky na potřebnou součinnost.

Dopravce se zavazuje vést objektivní, správné, úplné a průkazné účetnictví v souladu s příslušnými právními předpisy. Pokud dopravce poruší platné předpisy nebo pravidla stanovená smlouvou o použití finančních prostředků určených k úhradě vyrovnání ceny dopravního výkonu ve veřejné linkové dopravě, je povinen finanční prostředky, které neoprávněně použil nebo zadržel, či jejichž použití řádně neprokázal, v plné výši neprodleně vrátit na účet města.

Město je oprávněno pověřit provedením jakékoliv kontroly dle smlouvy, vyjednáváním jakýchkoliv podmínek dle smlouvy či poskytováním a získáváním informací o jakémkoliv aspektu smlouvy externího poradce, zejména auditora či právního, účetního nebo technického poradce. Dopravce je povinen poskytnout takovému poradci stejnou součinnost, jakou by byl jinak povinen poskytnout městu.

Dopravce provozuje v současné době vozidla SOR BN 12 a BN 10.5. Po dobu aktuální smlouvy se neplánuje nahrazení jiným vozidlem, rovněž se neplánuje během trvání stávající smlouvy o zajištění provozu elektrobusem. O další podobě vozového parku od nové smlouvy bude dále rozhodováno.

## 14 ZDROJE

Český statistický úřad (2025). *Počet obyvatel v obcích – k 1.1.2025* (<https://csu.gov.cz/docs/107508/ebed5ef3-dca1-baf2-c0d3-824b0893086f/1300722503.xlsx?version=1.0,22.2.2026>).

DÚK. Mapa Klášterec – DÚK (<https://www.kr-ustecky.cz/file/2876329>, 2. 4. 2026).

Zákon č. 194/2010Sb., o veřejných službách v přepravě cestujících a o změně dalších zákonů

Dále byly použity materiály dodané městem Klášterec nad Ohří.

## 15 PŘIPOMÍNKY ÚSTECKÉHO KRAJE

Dne 6. května 2026 zaslal Ústecký kraj následující připomínky.

Připomínka č.1:

„Kapitola 5 – přidat staženou dopravní mapu Klášterce z webu DÚK do PDO.“

Reakce: Mapa přidána.

Připomínka č.2:

„U výčtu linek bych možná neuváděl licenční čísla, ale jen číslo linky dle IDS.“

Reakce: Upraveno.

Připomínka č.3:

„Spoje jsou převážně vedeny skrze město na náměstí, kde některé spoje končí – pouze minimum spojů je ukončeno na autobusovém nádraží – buď bych tuto větu vynechal, protože není úplně vypovídající nebo naopak rozšířil – např. většina spojů projíždí celým městem v západovýchodním (linka 591) nebo severojižním směru (linka 590), některé linkospoje jsou ukončeny buď na náměstí nebo autobusovém nádraží“

Reakce: Upraveno.

Připomínka č.4:

„První odstavec – místo „jedna trať“ bych uvedl „jediná trať“; druhý odstavec – navrhuji doplnit „hlavním městem“ Prahou, dále doporučuji doplnit dopravce RegioJet ÚK, který bude jezdit od roku 2026 na lince U51.“

Reakce: Obojí doplněno.

Připomínka č.5:

„Doplnit platnost tarifu k určitému dni v kapitole 8.“

Reakce: Upraveno.

## Město Klášterec nad Ohří

### 24. zasedání zastupitelstva města dne 18.06.2026

32. bod programu

Předkladatel: Ing. Štefan Drozd starosta

#### **Zpráva o sociální problematice ve městě za rok 2025**

Zastupitelstvo města

#### **bere na vědomí**

zprávu o sociální problematice ve městě za rok 2025.

---

#### Důvodová zpráva:

V souladu s plánem Zastupitelstva města Klášterce nad Ohří na rok 2025, který byl schválen usnesením č. ZM/1389/21/2025 ze dne 11.12.2025, předkládáme zprávu o sociální problematice ve městě za rok 2025. Rada města zprávu o sociální problematice za rok 2025 doporučila zastupitelstvu vzít na vědomí na svém jednání dne 03.06.2026 usn. č. RM 4847/76/2026 ( 6-0-0-0).

#### **Materiál obsahuje:**

Zpráva o sociální problematice za rok 2025.pdf

## **Zpráva o sociální problematice ve městě za rok 2025**

Předloženo Zastupitelstvu města Klášterce nad Ohří dne

Zpracoval: odbor sociálních věcí, školství a sportu

Anotace:

Sociální problematika ve městě – Plán práce ZM schválený usn.  
č. ZM 1389/21/2025 ze dne 11.12.2025

# OBSAH

ÚVOD.....	3
1 SOCIÁLNÍ OBLAST.....	4
1.1 Sociální práce.....	4
1.3 Zvláštní příjemce dávek důchodového pojištění.....	7
1.4 Výkon veřejného opatrovnictví.....	7
1.5 Sociální pohřby.....	7
1.6 Sbírký.....	8
1.7 Krizový byt.....	8
2 SOCIÁLNÍ SLUŽBY VE MĚSTĚ.....	9
2.1 Městský ústav sociálních služeb Klášterec nad Ohří.....	9
2.2 Ostatní sociální služby.....	10
3 STRATEGICKÉ PLÁNOVÁNÍ.....	12
3.1 Komunitní plán.....	12
3.2 Strategický plán rozvoje města.....	12
3.3 Ostatní strategické dokumenty.....	12
ZÁVĚR.....	13

## ÚVOD

V roce 2025 zajišťovalo činnost odboru pět kvalifikovaných pracovníků, z toho tři na úseku sociální práce. Na území města Klášterec nad Ohří jsou pokryty potřebné druhy sociálních služeb pro všechny cílové skupiny, a to ve spolupráci s partnerskými organizacemi.

Ke zkvalitnění služeb přispělo přestěhování odboru do nových prostor v ulici Polní v polovině roku 2025.

# 1 SOCIÁLNÍ OBLAST

## 1.1 Sociální práce

Agenda sociálních pracovníků zahrnuje preventivní činnost, zjišťování potřeb občanů a zapojení do pracovních skupin v rámci strategického plánování sociální oblasti. Činnosti v přenesené působnosti jsou částečně financovány z dotace MPSV.

V roce 2025 město získalo dotaci na výkon sociální práce ve výši 1 185 487 Kč, a to na 2,2 úvazku sociálních pracovníků. Dotace pokrývá část mzdových nákladů, povinné vzdělávání, osobní ochranné pomůcky a materiální vybavení.

Sociální práce je vykonávána dle zákona č. 111/2006 Sb., o pomoci v hmotné nouzi, a zákona č. 108/2006 Sb., o sociálních službách. Sociální pracovníci poskytují podporu osobám v nepříznivé sociální situaci a usilují o jejich sociální začlenění. Pomoc se zaměřuje zejména na osoby bez přístřeší, seniory, osoby se zdravotním postižením, rodiny s výchovnými či vztahovými problémy, osoby ohrožené ztrátou bydlení, zadlužené osoby a klienty potřebující pomoc s úředními úkony. Součástí práce je také výkon zvláštního příjemce, mapování sociální situace ve městě a poskytování sociálního poradenství.

Sociální pracovníci spolupracují s Úřadem práce, neziskovými organizacemi, Policií ČR, městskou policií, soudy, školami, zdravotnickými a sociálními zařízeními i lékaři.

Dokumentace je vedena v jednotném informačním systému (JIS) prostřednictvím standardizovaných záznamů v souladu s legislativou. S klienty jsou stanovovány konkrétní cíle, které jsou průběžně plněny a vyhodnocovány.

Pracovníci monitorují jednorázové i opakované případy na území města, sledují situaci občanů a reagují na podněty veřejnosti s cílem včasného zachycení problémů a nalezení vhodného řešení.

Sociální práce je poskytována klientům, kteří se na náš odbor obrátí, nebo na které upozorní sama veřejnost.

Počet případů za rok 2025	Počet klientů podle poskytnutých intervencí v roce (více než 5)	Počet klientů podle poskytnutých intervencí (méně než 5)
Osoby se zdravot. postižením vč. duševní poruchy	6	63
Osoby pečující o osoby závislé na péči jiné osoby	0	41
Osoby s různým rozsahem omezení svéprávnosti	0	2
Osoby ohrožené sociálním vyloučením	6	40
Osoby ohrožené rizikovým způsobem života	0	4
Oběti agrese, trestné činnosti a domácího násilí	0	2
Osoby, které se nacházejí v nejistém či neadekvátním bydlení, včetně osob bez přístřeší	3	38
Nezaměstnaní	12	31
Imigranti, uprchlíci	0	1
Rodiny s dětmi	1	261

Anonymní klienti	0	4
Další skupiny neuvedené výše	0	26
<b>Senioři</b> (65 let a výše) - zastoupení všech cílových skupin	<b>83</b>	
<b>Osoby zadlužené</b> nebo řešící své pohledávky – zastoupení všech cílových skupin	<b>86</b>	

Zdroj: Statistika OSV

Jednorázové intervence zahrnovaly poradenství v oblasti bydlení, vyřizování dokladů, předávání informací dalším institucím, pracovní a rodinné poradenství či pomoc s humanitárními dávkami.

Opakované intervence byly určeny klientům, kteří aktivně spolupracují. Sociální práce spočívá ve stanovení cílů a podpoře při jejich naplňování, vždy na základě dobrovolnosti klienta.

Klienti se na sociální pracovnice často obraceli s podáním žádosti o novou dávku „superdávka“. Díky novému technickému vybavení (tablety) mohla pracovnice odboru umožnit podání žádosti přímo v místě bydliště.

V rámci depistážní činnosti byly monitorovány také osoby bez přístřeší. Ty využívají registrované sociální služby poskytované neziskovými organizacemi, zejména organizací Naděje, která zajišťuje základní potřeby klientů včetně hygieny, potravinové pomoci a noclehu.

V roce 2025 využilo služby nízkoprahového denního centra a noclehárny denně cca 25 klientů, služby azylového domu využilo za rok 2025 102 klientů, převážně z Klášterce nad Ohří a Kadaně. Podle vyjádření poskytovatele sociální služby byl v roce 2025 zvýšený zájem o noclehárnu pro ženy. V současné době je kapacita 2 osoby nedostatečná.

Sociální pracovníci dále zajišťují sociálně-právní ochranu dětí dle zákona č. 359/1999 Sb., zejména preventivní působení, vyhledávání ohrožených dětí a zajištění neodkladné péče. V případě potřeby spolupracují s rodinami na žádost OSPOD Kadaň s cílem předcházet problémům v rodině a napomáhat jejich řešení.

V sociální práci probíhá spolupráce i se školami, kdy je mimo jiné evidována neomluvená absence žáků. Následně dochází ke spolupráci rodičů, školy, sociálních pracovníků MěÚ Klášterec nad Ohří a pracovníků OSPOD Kadaň.

Neomluvenou absenci do 24 hodin řeší škola prostřednictvím výchovné komise a dalších dostupných opatření. Při absenci nad 25 hodin přebírá řešení OSPOD Kadaň, následně přestupková komise ORP Kadaň.

Sociální pracovnice spolupracují se základními a mateřskými školami formou konzultací problémových situací, účasti na výchovných komisích a jednání s učiteli i rodiči. Ve spolupráci s městskou policií probíhají také poradenské dny zaměřené na trestní odpovědnost dětí a mládeže. V mateřských školách se spolupráce soustředí zejména na zápisy, řešení neplnění povinné předškolní docházky a problémy s úhradou školného a stravného.

## 1.2 Senioři a osoby se zdravotním postižením

Velká pozornost je věnována seniorům a osobám se zdravotním postižením. Sociální pracovníci poskytují poradenství a pomoc při vyřizování dávek a včas reagují na problémy osaměle žijících seniorů na základě podnětů veřejnosti i vlastního šetření. V roce 2025 se zaměřily zejména na poradenství s podáním žádostí o dávky státní sociální podpory.

Odbor se podílí na přípravě a zajištění volnočasových aktivit seniorů včetně celoživotního vzdělávání, ve spolupráci se školami a MÚSS. Organizovanou činnost pro seniory zajišťují čtyři místní organizace Svazu tělesně postižených a Svazu postižených civilizačními chorobami, které sdružují více než 776 členů. Město jejich činnost podpořilo dotací ve výši 132 tis. Kč.

Senioři mohou využívat plaveckou učebnu při ZŠ Krátká pětkrát týdně včetně soboty, v časech vyhrazených pro seniory i pro veřejnost. Poplatek činí 30 Kč za hodinu. V roce 2025 bazén navštívilo celkem 3 265 občanů, z toho 1493 seniorů. Město podpořilo provoz bazénu účelovým příspěvkem ve výši 600 tis. Kč.

### **Mezigenerační projekt**

Součástí péče o seniory je i celoživotní vzdělávání a možnost se setkávat v rámci mezigeneračního projektu „**Poznáváme společně aneb Klášterečtí senioři a studenti se společně vzdělávají pod jednou střechou**“. Tento projekt dlouhodobě funguje díky spolupráci s Gymnáziem a Střední odbornou školou v Klášterci nad Ohří, kláštereckou základní uměleckou školou, městskou policií, místním oddělením Policie ČR a Jednotce sboru dobrovolných hasičů. V září 2025 byl zahájen 11. ročník projektu. Ve školním roce 2024/2025 bylo připraveno 14 kurzů, otevřeno však bylo jen 13 a to z důvodu nízkého zájmu o kurz německého jazyka. Do kurzů se celkově přihlásilo 88 seniorů. V rámci schvalování rozpočtu města na rok 2025 došlo k navýšení rozpočtu projektu ze 150 tis. Kč na 200 tis. Kč.

### **Besedy pro seniory**

V roce 2025 se sociální pracovníci pravidelně setkávaly se seniory v rámci akcí seniorských organizací. Zaměřovaly se na informace k aktuálním změnám v dávkách státní sociální podpory, nové „superdávce“ a úpravám v důchodových dávkách. Seniorům bylo poskytováno individuální poradenství a byli podporováni v tom, aby své potíže včas řešili a nebáli se požádat o pomoc. Na základě jejich podnětů byly navštíveny ohrožené osoby a řešena jejich situace.

Dne 1. 12. 2025 proběhlo setkání seniorů s ředitelkou Úřadu práce v Kadani zaměřené na podávání žádostí o superdávku a prevenci chyb. Seniorům jsou pravidelně předávány informační materiály a nabízena pomoc sociálních pracovníků při vyřizování dávek, doprovodech na instituce i při poradenství.

### **Senior vůz**

Služba Senior vůz je od října 2023 k dispozici seniorům i osobám se zdravotním postižením. Provoz zajišťuje příspěvková organizace Zámek Klášterec nad Ohří. Službu lze využít

v pracovních dnech od 7 do 15 hodin za poplatek 30 Kč za jízdu; pilotně byla umožněna také doprava do Kadaně za 100 Kč.

Senior vůz slouží především k přepravě k lékaři, na úřady, poštu či do kulturních zařízení a je určen pouze pro jízdy v katastru města. V roce 2025 službu využilo 2 538 klientů.

### 1.3 Zvláštní příjemce dávek důchodového pojištění

Na základě § 118 odst. 3 zákona č. 582/1991 Sb. může obec ustanovit zvláštního příjemce dávky v případech, kdy by výplata původnímu příjemci nesplnila účel dávky, ohrozila osoby, které je povinen vyživovat, nebo pokud oprávněný či jeho zástupce nemůže dávku přijímat.

ZVLÁŠTNÍ PŘÍJEMCE									
<b>2021</b>	3	<b>2022</b>	2	<b>2023</b>	4	<b>2024</b>	2	<b>2025</b>	3

Zdroj: Statistika OSV

### 1.4 Výkon veřejného opatrovnictví

Dle zákona č. 89/2012 Sb. může být osoba na základě odborného posudku omezena ve svéprávnosti, přičemž soud ustanoví opatrovníka. Pokud není k dispozici vhodná osoba z řad příbuzných, bývá veřejným opatrovníkem určena obec trvalého pobytu. V roce 2025 město vykonávalo veřejné opatrovnictví u 11 osob a jejich počet má dlouhodobě stoupající tendenci. Funkci zajišťovaly dvě pracovnice odboru. Opatrovnictví zahrnuje zejména vyřizování dokladů, hospodaření s financemi, uzavírání smluv, zajištění základních potřeb a lékařské péče, přičemž jsou využívány i zdravotnické, pečovatelské a pobytové služby.

Opatrovník každoročně předkládá soudu zprávu o výkonu opatrovnictví, obvykle do 30. června.

VEŘEJNÉ OPATROVNICTVÍ									
<b>2020</b>	7	<b>2022</b>	8	<b>2023</b>	8	<b>2024</b>	8	<b>2025</b>	11

Zdroj: Statistika OSV

### 1.5 Sociální pohřby

Dle zákona č. 256/2001 Sb., o pohřebnictví, je obec povinna zajistit pohřbení zesnulého, pokud jej nesjedná žádná jiná osoba. Pohřeb lze sjednat po uplynutí 96 hodin od oznámení úmrtí osobě blízké, případně po týdnu, pokud se nepodaří zjistit totožnost zemřelého. Náklady na sociální pohřeb obec následně uplatňuje v dědickém řízení nebo žádá Ministerstvo pro místní rozvoj o refundaci účelně vynaložených nákladů. Agendu zajišťuje jedna pracovnice odboru.

<b>SOCIÁLNÍ POHŘBY</b>						
	<b>2020</b>	<b>2021</b>	<b>2022</b>	<b>2023</b>	<b>2024</b>	<b>2025</b>
Nově evidované	1	4	2	2	2	0
Nevyřízené z předchozích let	3	3	4	1	1	2
Ukončené	1	2	3	1	1	2

Zdroj: Statistika OSV

## 1.6 Sbírký

Odbor dlouhodobě zajišťuje pravidelnou sbírku ošacení a další materiální pomoc pro osoby v nouzi. Ve dnech 19.–21. 5. 2025 proběhla tradiční jarní sbírka ve spolupráci s Diakonií Broumov a Nadějí jako součást celorepublikové akce. Poděkování patří všem, kteří do sbírky přispěli.

V roce 2025 pokračovala spolupráce s Potravinovou bankou Džbánsko, z. s. Potravinová a materiální pomoc byla poskytována zejména osamělým seniorům a rodinám ve finanční tísní. Pokračoval také projekt Výdejny, který umožňuje cílené poskytování pomoci. Pravidelně bylo podpořeno 10–15 klientů jednou za 14 dní.

## 1.7 Krizový byt

Posláním krizového bytu je poskytnutí podpory osobám, které se ocitly v obtížné situaci spojené s bytovou nouzí (např. osoby týrané, oběti domácího násilí atd.). Byt je propůjčen na nezbytně nutnou dobu. Ubytovaný hradí stanovené nájemné. Pobyt v krizovém bytě se řídí ubytovacím řádem.

V roce 2025 byla učiněna poptávka od 5 žadatelů, které následně po zjištění podmínek a upozornění, že se jedná o krátkodobé nájemné, od poptávky odstoupili. Jednomu žadateli bylo vyhověno a nabídku využil.

<b>KRIZOVÝ BYT</b>			
	Počet žadatelů o využití bytu	Uzavřené smlouvy	Počet měsíců využití
<b>2023</b>	4	0	0
<b>2024</b>	6	0	0
<b>2025</b>	5	1	1

Zdroj: Statistika OSV

## 2 SOCIÁLNÍ SLUŽBY VE MĚSTĚ

### 2.1 Městský ústav sociálních služeb Klášterec nad Ohří

Největším poskytovatelem registrovaných sociálních služeb pro seniory a osoby se zdravotním postižením na území města je Městský ústav sociálních služeb (MÚSS). V roce 2025 se podařilo udržet vysoký standard služeb, potvrzený nejvyšší značkou kvality Asociace poskytovatelů sociálních služeb.

MÚSS poskytuje tyto registrované sociální služby:

- Domov pro seniory
- Odlehčovací službu
- Pečovatelskou službu

Domov pro seniory je pobytová služba určená osobám se sníženou soběstačností. Kapacita je 113 lůžek, cílovou skupinu tvoří mladší a starší senioři. K 31. 12. 2025 bylo ubytováno 112 klientů o které pečuje 45 zaměstnanců přímé obslužné péče (včetně sociálních pracovníků).

V roce 2025 bylo přijato 80 nových žádostí, 9 jich bylo dle zákonných podmínek odmítnuto a 17 vyřazeno. Průměrný věk klientů činil 84,5 let. Poskytováno je ubytování, strava, zdravotní a ošetřovatelská péče i volnočasové aktivity.

Odhlehčovací služba poskytuje krátkodobé pobyty osobám, o které se nemůže po určitou dobu postarat pečující osoba. Kapacita služby jsou 4 lůžka v jednolůžkových pokojích. V roce 2025 využilo službu 34 klientů, v průměrném věku 80 let. O službu projevil zájem 33 občanů. Evidenční počet neuspokojených žádostí ke konci roku činil 5 klientů.

Pečovatelská služba je poskytována terénní formou osobám se sníženou soběstačností. Zahrnuje dovoz obědů, nákupy, pomoc při hygieně a další úkony spojené s chodem domácnosti. Služba je dostupná denně od 7 do 21 hodin. V roce 2025 ji využívalo 98 klientů. Průměrný věk klientů byl 78 let; zájem projevil 27 nových žadatelů.

Podrobné informace o činnosti MÚSS jsou uvedeny ve výroční zprávě, která je k dispozici na OSV a na webu organizace [www.mussklasterec.cz](http://www.mussklasterec.cz).

Základní údaje o klientech:

#### Přehled o počtech klientů – stav k 31. 12. daného roku

SOCIÁLNÍ SLUŽBA	2024			2025		
	MUŽI	ŽENY	CELKEM	MUŽI	ŽENY	CELKEM
Domov pro seniory	28	82	<b>110</b>	28	84	<b>112</b>
Pečovatelská služba	21	51	<b>72</b>	11	41	<b>52</b>
Odhlehčovací služby (počet uzavřených smluv)	-	4	<b>4</b>	1	3	<b>4</b>

Zdroj: MÚSS Klášterec nad Ohří

### Věkové složení klientů – stav k 31. 12. 2024

<b>SOCIÁLNÍ SLUŽBA</b>	<b>DO 65 LET</b>	<b>66–85 LET</b>	<b>VÍCE NEŽ 85 LET</b>	<b>CELKEM</b>
Domov pro seniory	1	62	47	<b>110</b>
Pečovatelská služba	11	42	19	<b>72</b>
Odlehčovací služby	-	4	-	<b>4</b>

Zdroj: MÚSS Klášterec nad Ohří

### Věkové složení klientů – stav k 31. 12. 2025

<b>SOCIÁLNÍ SLUŽBA</b>	<b>DO 65 LET</b>	<b>66–85 LET</b>	<b>VÍCE NEŽ 85 LET</b>	<b>CELKEM</b>
Domov pro seniory	1	56	55	<b>112</b>
Pečovatelská služba	7	26	19	<b>52</b>
Odlehčovací služby	-	4	-	<b>4</b>

Zdroj: MÚSS Klášterec nad Ohří

## 2.2 Ostatní sociální služby

Ve městě působí řada neziskových organizací, které významně doplňují nabídku sociálních služeb pro všechny cílové skupiny. Poskytují zejména terénní programy, dluhové poradenství, azylové a krizové ubytování, noclehárnu, chráněné bydlení a další odborné služby zaměřené na podporu osob v nepříznivé sociální situaci.

### Poskytovatelé registrovaných sociálních služeb

Registrované sociální služby na území města zajišťují tyto neziskové organizace:

NADĚJE	Parent Project, z. s.
Radka, z. s.	Tilia Kadaň, z. s.
Světlo Kadaň, z. s.	Magdala
Spirála Ústí nad Labem, z. s.	Tichý svět
Eda, z. s.	

Organizace dlouhodobě spolupracují se sociálními pracovníky městského úřadu i s dalšími subjekty působícími ve městě. Společně se podílejí na řešení individuálních situací klientů, na prevenci sociálního vyloučení a na zajištění návaznosti služeb.

### Financování poskytovaných služeb

Činnost neziskových organizací je financována především z prostředků státního rozpočtu a z dotačních titulů Evropské unie. Město se na financování podílí formou individuálních žádostí o dotaci, které podporují dostupnost a stabilitu poskytovaných služeb.

V roce 2025 byly neziskovým organizacím poskytnuty dotace v celkové výši 1 697 tis. Kč.

### **Terénní zdravotní služby**

Občanům města jsou k dispozici také terénní zdravotní služby, které ve spolupráci se sociálními službami umožňují klientům setrvat v domácím prostředí i při zhoršeném zdravotním stavu. Ve městě působí zejména domácí zdravotní péče Home Care s.r.o., Terénní mobilní tým PL Petrohrad a Fokus Labe.

Tyto služby jsou plně hrazeny ze zdravotního pojištění a jsou poskytovány na základě indikace ošetřujícího lékaře.

## 3 STRATEGICKÉ PLÁNOVÁNÍ

Odbor se podílí a koordinuje strategické plánování v sociální oblasti

### 3.1 Komunitní plán

**V roce 2025 byl zpracován Komunitní plán sociálních, souvisejících a prarodinných služeb na roky 2026–2030 pro město Klášterec nad Ohří** (dále jen KP). Strategický dokument mapuje cíle a opatření v jednotlivých cílových skupinách: rodina, děti a mládež, senioři, osoby se zdravotním znevýhodněním a osoby ohrožené sociálním vyloučením.

Na KP se podíleli partneři, kteří na území města poskytují registrované sociální služby a služby související. Tvorba KP probíhala na setkání pracovních skupin. Opatření byla zaměřena zejména na udržení stávající nabídky služeb v sociální oblasti se zaměřením na jednotlivé cílové skupiny. KP bude pravidelně vyhodnocován a opatření případně aktualizována.

### 3.2 Strategický plán rozvoje města

Sociální problematiku řeší také **Strategický plán rozvoje města** (dále jen SPRM). V roce 2025 došlo k aktualizaci jednotlivých cílů a opatření na další období. Karty projektů byly aktualizovány tak, aby reflektovaly současnou situaci a potřeby v sociální oblasti.

### 3.3 Ostatní strategické dokumenty

Město se podílí i na tvorbě **Střednědobého plánu rozvoje sociálních služeb Ústeckého kraje**. Zástupce OSV je členem pracovní skupiny pro oblast pobytových služeb sociální péče.

## ZÁVĚR

Klášterec nad Ohří čelí několika závažným sociálním problémům, které ovlivňují kvalitu života místních obyvatel. Mezi hlavní oblasti výzev patří bezdomovectví, zadluženost a problémy s nevyhovujícím bydlením.

### **Problémy s bydlením a vyloučené lokality**

V Mírové ulici se nachází panelový dům ve špatném technickém stavu, který byl označen za neobyvatelný. Po vystěhování původních nájemníků se zde začali shromažďovat lidé bez domova a užívat prostory k nelegálním aktivitám. Město se snaží dům odkoupit od soukromých vlastníků.

Město se aktivně snaží řešit sociální problémy prostřednictvím spolupráce s neziskovými organizacemi a poskytováním různých sociálních služeb. I přes tyto snahy zůstává situace v některých oblastech města náročná, zejména v souvislosti s nevyhovujícím bydlením a sociálním vyloučením.

### **Sociální vyloučení a vzdělávání**

V rámci dalších preventivních opatření došlo na základních školách k rozšíření kapacity školních klubů a zapojení škol do projektu Implementace dlouhodobého záměru – Ústecký kraj. Jedná se o zajištění zvýšení dostupnosti aktivit pro neorganizovanou mládež.

Školy s vyšším poměrem sociálně znevýhodněných žáků jsou zapojeny do projektu Podpora rovných příležitostí v rámci NPO. Aktivity v rámci projektu jsou zaměřeny na snížení rozdílů k přístup ke vzdělání.

V září 2025 byl otevřen dvouletý učební obor, který umožní absolventům uplatnění na trhu práce v místě bydliště a dojde ke zlepšení finanční a sociální situace u další skupiny obyvatel.<sup>1</sup>

### **Současná situace**

Rok 2025 přinesl další nárůst počtu lidí, kteří potřebují podporu sociálních služeb. Přibývalo osob se zdravotním postižením, seniorů s nízkými příjmy i lidí s dlouhodobým duševním onemocněním nebo závislostmi. Stále více klientů se potýkalo také s exekucemi. Tyto skupiny vyžadovaly intenzivní práci sociálních pracovníků a úzkou spolupráci s poradnami a organizacemi, které poskytují odbornou i pobytovou pomoc.

### **Změny v dávkách a digitalizace**

Významnou změnou roku 2025 bylo zavedení tzv. superdávky, která zásadně proměnila systém státní sociální podpory a hmotné nouze. S tím souvisela i úplná digitalizace žádostí.

---

<sup>1</sup> MŠMT rozhodlo o zápisu střední školy do rejstříku a školských zařízení ke dni 27.3.2025, se zahájením činnosti od 1.9.2025.

Pro mnoho lidí – zejména seniory, osoby s nízkou digitální gramotností nebo klienty v obtížné životní situaci – se stal proces podání žádosti složitější.

Sociální pracovníce proto během celého roku pomáhala žadatelům orientovat se v novém systému a zvládnout elektronické podání žádostí. Podpora byla často nezbytná i pro občany, kteří se s digitálními nástroji běžně nepotýkají.

Sociální pracovníce se v roce 2025 zaměřovaly především na pomoc s vyplňováním digitálních žádostí o dávky, vysvětlování změn v systému státní sociální podpory, zprostředkování kontaktu na odborné poradny a služby, podporu osob zatížených exekucemi, práci s klienty s duševním onemocněním a se závislostmi, zajištění veřejného opatrovnictví.

### **Výhled do dalšího období**

Digitalizace sociálních dávek i rostoucí počet zranitelných skupin budou v následujících letech klást na sociální pracovníky stále vyšší nároky. Klíčové bude udržet dostupnost služeb a pokračovat v podpoře klientů, kteří se v digitálním prostředí obtížně orientují.

## Použité zkratky

ČR	Česká republika
JIS	jednotný informační systém
KP	Komunitní plán
MěÚ	městský úřad
MPSV	ministerstvo práce a sociálních věcí
MŠMT	ministerstvo školství, mládeže a tělovýchovy
MÚSS	městský ústav sociálních služeb
NPO	Národní plán obnovy
ORP	obec s rozšířenou působností
OSPOD	orgán sociálně-právní ochrany dětí
OSV	odbor sociálních věcí, školství a sportu
PL	psychiatrická léčebna
SPRM	Strategický plán rozvoje města
ZŠ	základní škola
ZM	zastupitelstvo města

## Město Klášterec nad Ohří

### 24. zasedání zastupitelstva města

dne 18.06.2026

33. bod programu

Předkladatel: Ing. Štefan Drozd starosta

#### **Správa sportovních zařízení Klášterec nad Ohří - Dodatek č. 1 příkazní smlouvy**

Zastupitelstvo města

#### **schvaluje**

Dodatek č. 1 příkazní smlouvy příspěvkové organizace Správa sportovních zařízení Klášterec nad Ohří, IČO 23273682, sídlo Stadion 356, 431 51 Klášterec nad Ohří s účinností od 18.06.2026,

---

#### Důvodová zpráva:

Předkládáme návrh Dodatku č. 1 příkazní smlouvy příspěvkové organizace Správa sportovních zařízení Klášterec nad Ohří schválené zastupitelstvem města dne 19.02.2026, usnesením č. ZM/1427/22/2026. Dodatek řeší doplnění právní formy do názvu organizace. Ostatní ustanovení příkazní smlouvy zůstávají beze změny. Návrh byl konzultován s vedením města a Mgr. Zuzanou Nuslauer. Rada města na svém jednání dne 20.05.2026 doporučila zastupitelstvu města návrh schválit usn. č. 4808/74/2026 ( 6-0-0-0).

#### **Materiál obsahuje:**

§27 z 250\_2000 Sb.pdf

DODATEK Č\_1\_2026.pdf

## **Příspěvkové organizace územních samosprávných celků**

§ 27

### **Zřizování, změny a zrušení příspěvkových organizací**

(1) Územní samosprávný celek zřizuje příspěvkové organizace pro takové činnosti ve své působnosti, které jsou zpravidla neziskové a jejichž rozsah, struktura a složitost vyžadují samostatnou právní subjektivitu.

(2) Zřizovatel vydá o vzniku příspěvkové organizace zřizovací listinu, která musí obsahovat

a) úplný název zřizovatele, je-li jím obec, uvede se také její zařazení do okresu,

b) název, sídlo příspěvkové organizace a identifikační číslo osoby poskytnuté správcem základního registru právnických osob, podnikajících fyzických osob a orgánů veřejné moci osoby poskytnuté správcem základního registru osob<sup>16d</sup>); název musí vylučovat možnost záměny s názvy jiných příspěvkových organizací,

c) vymezení hlavního účelu a tomu odpovídajícího předmětu činnosti,

d) označení statutárních orgánů a způsob, jakým vystupují jménem organizace,

e) vymezení majetku ve vlastnictví zřizovatele, který se příspěvkové organizaci předává k hospodaření (dále jen „svěřený majetek“),

f) vymezení práv, která organizaci umožní, aby se svěřeným majetkem mohla plnit hlavní účel k němuž byla zřízena; zejména se uvedou práva a povinnosti spojené s jeho plným efektivním a ekonomicky účelným využitím, s péčí o jeho ochranu, rozvoj a zvelebení, podmínky pro jeho případnou další investiční výstavbu, dále pravidla pro výrobu a prodej zboží, pokud jsou předmětem činnosti organizace, práva a povinnosti spojená s případným pronajímáním svěřeného majetku jiným subjektům a podobně,

g) okruhy doplňkové činnosti navazující na hlavní účel příspěvkové organizace, kterou jí zřizovatel povolí k tomu, aby mohla lépe využívat všechny své hospodářské možnosti a odbornost svých zaměstnanců; tato činnost nesmí narušovat plnění hlavního účelu organizace a sleduje se odděleně,

h) vymezení doby, na kterou je organizace zřízena.

(3) Zřizovatel vede o všech jím zřízených příspěvkových organizacích evidenci obsahující tyto údaje:

a) název,

b) identifikační číslo osoby poskytnuté správcem základního registru právnických osob, podnikajících fyzických osob a orgánů veřejné moci,

c) datum vzniku,

d) datum zániku,

e) statutární orgán vyjádřený údajem o jménu, popřípadě jménech, příjmení, datu narození a adrese místa pobytu fyzické osoby nebo místa jejího bydliště v cizině, nemá-li místo

pobytu v České republice, nebo údajem o identifikačním čísle osoby, názvu a adrese sídla právnické osoby,

f) adresa sídla.

(4) Zřizovatel může vést evidenci podle odstavce 3 v integrovaném agendovém informačním systému registru osob.

(5) Příspěvková organizace hospodaří se svěřeným majetkem v rozsahu stanoveném zřizovací listinou.

(6) Příspěvková organizace nabývá majetek pro svého zřizovatele, nestanoví-li tento zákon jinak. Zřizovatel může stanovit, ve kterých případech je k nabytí takového majetku třeba jeho předchozí písemný souhlas.

(7) Do svého vlastnictví může příspěvková organizace nabyt pouze majetek potřebný k výkonu činnosti, pro kterou byla zřízena, a to

a) bezúplatným převodem od svého zřizovatele,

b) darem s předchozím písemným souhlasem zřizovatele,

c) děděním; bez předchozího písemného souhlasu zřizovatele je příspěvková organizace povinna dědictví odmítnout, nebo

d) jiným způsobem na základě rozhodnutí zřizovatele.

(8) Pokud se stane majetek, který příspěvková organizace nabyla do svého vlastnictví podle odstavce 7 písm. a), pro ni trvale nepotřebný, nabídne ho přednostně bezúplatně zřizovateli. Nepřijme-li zřizovatel písemnou nabídku, může příspěvková organizace po jeho předchozím písemném souhlasu majetek převést do vlastnictví jiné osoby za podmínek stanovených zřizovatelem.

(9) Ke vzniku, k rozdělení, sloučení, splynutí nebo zrušení příspěvkové organizace dochází dnem určeným zřizovatelem v rozhodnutí, jímž též určí, v jakém rozsahu přechází její majetek, práva a závazky na nové anebo přejímající organizace. Rozhodne-li zřizovatel o zrušení organizace, přechází uplynutím dne uvedeného v jeho rozhodnutí o zrušení její majetek, práva a závazky na zřizovatele. Ke sloučení nebo splynutí příspěvkové organizace může dojít pouze u příspěvkových organizací téhož zřizovatele.

(10) Údaje podle odstavce 2 a skutečnosti podle odstavce 9 se zveřejňují v Ústředním věstníku České republiky. Zřizovatel je povinen oznámit je Ústřednímu věstníku České republiky do 15 dnů ode dne, kdy k uvedené skutečnosti došlo.

(11) Zřizovatel provádí kontrolu hospodaření příspěvkové organizace.

(12) Příspěvková organizace se zapisuje do obchodního rejstříku; návrh na zápis podává zřizovatel.

**DODATEK Č. 1 K PŘÍKAZNÍ SMLOUVĚ**

**SPRÁVA SPORTOVNÍCH ZAŘÍZENÍ KLÁŠTEREC NAD OHŘÍ**

## **Preambule**

V návaznosti na změnu názvu příspěvkové organizace se smluvní strany dohodly na uzavření Dodatku č. 1 k Příkazní smlouvě ze dne 27.02.2026 (dále jen „Příkazní smlouva“) následovně:

### **I.**

1. **Označení smluvní strany příkazníka** se ruší a nahrazuje novým zněním takto:

**„Správa sportovních zařízení Klášterec nad Ohří, příspěvková organizace**

se sídlem Stadion 356, Klášterec nad Ohří

zastoupená ředitelem Milanem Vackem

IČO: 232736682

(dále jen „příkazník“)

### **II.**

1. Ostatní ujednání Příkazní smlouvy se nemění a zůstávají v platnosti beze změn.
2. Účinnost Dodatku č. 1 nastává ke dni 18.06.2026.
3. Dodatek č. 1 je vyhotoven ve čtyřech stejnopisech, z nichž každá ze smluvních stran obdrží 2 vyhotovení.
3. Dodatek č. 1 je nedílnou součástí Příkazní smlouvy.
4. Tento Dodatek č. 1 byl schválen zastupitelstvem města Usnesením č. .... ze dne .....

Klášterec nad Ohří, dne:

Za příkazce:

Ing. Štefan Drozd  
starosta města

Za příkazníka:

Milan Vacke  
ředitel organizace

**Klášterec  
n. Ohří**

**Město Klášterec nad Ohří**  
nám. Dr. E. Beneše 85  
431 51 Klášterec nad Ohří  
IČO 00261939



## Město Klášterec nad Ohří

### 24. zasedání zastupitelstva města

dne 18.06.2026

34. bod programu

Předkladatel: Ing. Štefan Drozd starosta

#### **Obecně závazná vyhláška o stanovení školských obvodů**

Zastupitelstvo města

#### **vydává**

obecně závaznou vyhlášku o stanovení školských obvodů spádových základních škol zřízených městem Kláštercem nad Ohří a části společného školského obvodu základní školy zřízené městem Kláštercem nad Ohří.

---

#### Důvodová zpráva:

Ke změně obecně závazné vyhlášky přistupujeme z důvodu změny názvu základní školy v Petléřské ulici a především z důvodu aktualizace seznamu ulic, kdy došlo v minulých letech k výstavbě domů a tím i vzniku nových ulic. V aktualizovaném znění je zachován i společný školský obvod s obcí Domašín, čímž jsou garantovaná místa pro povinné vzdělávání dětí z obcí Domašín, Louchov a Petlery. Pro lepší přehlednost dojde vydáním této vyhlášky ke zrušení původní vyhlášky číslo 2/2018 z června 2018. Účinnost nové vyhlášky je stanovena na 01.09.2026. Nové znění vyhlášky bylo zasláno k odsouhlasení na odbor veřejné správy, dozoru a kontroly Ministerstva vnitra a je předložena již schválená verze.

Rada města schválila tento bod usnesením č. 4810/74/2026 dne 20.05.2026 (hlasování 5-0-0-0).

#### **Materiál obsahuje:**

Změna OZV\_školské obvody\_2026.pdf

č.j.: MKNO

## **Zastupitelstvo města Klášterce nad Ohří**

### **Obecně závazná vyhláška**

Název: **o vymezení školských obvodů spádových základních škol zřízených městem Kláštercem nad Ohří a části společného školského obvodu základní školy zřízené městem Kláštercem nad Ohří**

Číslo:

Schválena:

Účinnost: 01.09.2026

Zastupitelstvo města Klášterce nad Ohří se na svém zasedání dne XX.XX.2026 usnesením č. XXX/XX/2026 usneslo vydat na základě ustanovení § 178 odst. 3 písm. b) a c) zákona č. 561/2004 Sb., o předškolním, základním, středním, vyšším odborném a jiném vzdělávání (školský zákon), ve znění k 31. 8. 2025, a v souladu s § 10 písm. d) a § 84 odst. 2 písm. h) č. 128/2000 Sb., o obcích (obecní zřízení), ve znění pozdějších předpisů, tuto obecně závaznou vyhlášku:

## Článek 1

### Vymezení školských obvodů spádových základních škol

Školské obvody spádových základních škol zřizovaných městem Kláštercem nad Ohří (dále jen „školský obvod“) se vymezují takto:

- a) školský obvod základní školy **Základní škola, Klášterec nad Ohří, Školní 519, okres Chomutov** tvoří:
  1. celé části města: Klášterecká Jeseň, Lestkov, Rašovice, Suchý Důl, Šumná a Útočiště,
  2. ulice a náměstí v částech města Klášterce nad Ohří a Miřetice u Klášterce nad Ohří: Budovatelská, Cihlářská, Havlíčkova, Karlovarská, Kostelní, Kpt. Jaroše, Kyselka, Lípová, Mírová, Na Vyhlídce, nám. Dr. E. Beneše, Nerudova, Ohřecká louka, Palackého, Pod Hájojnou, Průsek, Ruská, Sadová, Stadion, Svatopluka Čecha, Školní, Topolová, Třebízského, Tyršova, U Koupaliště, U Potoka, Vítězná, Vodní, Za Hřbitovem a Zahradní;
- b) školský obvod základní školy **Střední škola a základní škola Klášterec nad Ohří** tvoří:
  1. celé části města: Ciboušov, Hradiště, Mikulovice a Verněřov,
  2. ulice v částech města Klášterce nad Ohří a Miřetice u Klášterce nad Ohří: 17. listopadu, Ametystová, Boženy Němcové, Chomutovská, Ciboušovská, Dukelská, Háje, Husova, Jana Ámose Komenského, Jaspisová, Jižní, K Hájům, Královéhradecká, Mariánské údolí, Nádražní, Nad Tunýlkem, Osvobozená, Petléřská, Petra Bezruče, Pionýrů, Pod Pivovarem, Pod Skalkou, Pod Stadionem, Pražská, Přívozní, Rašovická, Rokycanova, Říční, Severní, Sluneční, Souběžná, Svahová, Švermova, U Garáží, U Porcelánky, Urxova, V Zátíší, Václava Řezáče, Větrná, Za Korkem a Žižkova,
  3. všechny ostatní adresy na území města Klášterce nad Ohří neuvedené v čl. 1 písm. a), písm. b) body 1. a 2. a v čl. 2 této vyhlášky.

## Článek 2

### Vymezení části společného školského obvodu základní školy

Na základě uzavřené dohody obcí Klášterec nad Ohří a Domašín<sup>1</sup> o vytvoření společného školského obvodu se vymezuje část společného školského obvodu základní školy zřízené městem Klášterec nad Ohří **Základní škola, Klášterec nad Ohří, Krátká 676, okres Chomutov**, kterou tvoří ulice v částech města Klášterce nad Ohří a Miřetice u Klášterce nad Ohří: Dlouhá, Družstevní, Ječná, Krátká, Lesní, Lidická, Luční, Okružní, Olšová, Polní, Příčná a Žitná.

## Článek 3

### Zrušovací ustanovení

Zrušuje se obecně závazná vyhláška č. 2/2018, kterou se stanoví školské obvody spádových základních škol zřízených městem Klášterec nad Ohří a část společného školského obvodu základní školy zřízené městem Klášterec nad Ohří, ze dne 21. 6. 2018.

## Článek 4

### Účinnost

Tato obecně závazná vyhláška nabývá účinnosti dnem 1. 9. 2026.

Ing. Štefan Drozd v. r.  
starosta města

Mgr. David Kodytek v. r.  
místostarosta města

---

<sup>1</sup> Smlouva č. INO/195/2018/OSV

## Město Klášterec nad Ohří

### 24. zasedání zastupitelstva města

dne 18.06.2026

35. bod programu

Předkladatel: Ing. Štefan Drozd starosta

#### **Smlouva s obcí Perštejn o zajištění předškolního vzdělávání o hlavních prázdninách**

Zastupitelstvo města

#### **schvaluje**

Smlouvu o zajištění předškolního vzdělávání v mateřské škole zřizované městem Kláštercem nad Ohří v měsících červenec a srpen 2026 s obcí Perštejn, IČO 00262072.

---

#### Důvodová zpráva:

Odbor OSV obdržel žádost obce Perštejn o umístění 1 dítěte v mateřské škole zřizované městem Kláštercem nad Ohří v průběhu hlavních školních prázdnin v tomto roce s tím, že daný počet je konečný a nelze jej již měnit. Tato smlouva je s obcí Perštejn uzavírána každoročně s tím, že zákonní zástupci hradí úplatu za předškolní vzdělávání a stravování a obec Perštejn na základě Smlouvy hradí městu Klášterec nad Ohří poplatek 1000 Kč za každé přihlášené dítě, které bude MŠ v dohodnutém období navštěvovat. Seznam dětí je vždy předem znám a počet je konzultován s ředitelkou MŠ Mgr. Kateřinou Herinkovou.

Rada města projednala a schválila tento bod dne 03.06.2026.

#### **Materiál obsahuje:**

Smlouva Perštejn\_2026\_MŠ.pdf

## **SMLOUVA č. XXXX**

o zajištění předškolního vzdělávání v mateřské škole zřizované městem Kláštercem nad Ohří v měsíci červenci a srpnu 2026

### **Smluvní strany:**

#### **Město Klášterec nad Ohří**

IČO: 00261939

DIČ: CZ 00261939

se sídlem nám. Dr. E. Beneše 85, 431 51 Klášterec nad Ohří

zastoupené: Ing. Štefanem Drozdem, starostou města

bankovní spojení: Komerční banka, a.s.

číslo účtu: 27-4429410297/0100

**dále také jako „město“**

a

#### **Obec Perštejn**

IČO: 00262072

DIČ: CZ 00262072

se sídlem Hlavní 159, 431 63 Perštejn

zastoupená: Ing. Martinem Srbeckým, starostou obce

bankovní spojení: Komerční banka, a.s.

číslo účtu: 2525441/0100

**dále jen „obec“**

**dále společně jako „smluvní strany“**

*Níže uvedeného dne, měsíce a roku uzavírají na základě vzájemné dohody tuto*

### **smlouvu**

### **o zajištění předškolního vzdělávání**

#### **I.**

1. Město Klášterec nad Ohří se na základě této smlouvy zavazuje, že umožní dětem, které navštěvují předškolní vzdělávání v Základní a Mateřské škole Perštejn, pobyt v Mateřské škole, Klášterec nad Ohří, Lípová 570, příspěvková organizace (dále jen „mateřská škola“), jíž je město zřizovatelem, a to v období od 01.07.2026 do 31.08.2026.
2. Město Klášterec nad Ohří se dále zavazuje, že ve spolupráci s mateřskou školou vytvoří pro dotčené děti stejné podmínky pro docházku do mateřské školy, jaké mají děti s trvalým pobytem na území města Klášterce nad Ohří, a to v souladu se všemi relevantními právními předpisy.
3. Obec Perštejn se na základě této smlouvy zavazuje, že městu uhradí jednorázovou **částku ve výši 1000 Kč za každé dítě a celé období**, jako úhradu za zajištění předškolního vzdělávání v mateřské škole.

4. Úhradou stanovené částky není dotčena povinnost zákonných zástupců dětí uhradit úplatu za předškolní vzdělávání a úhradu za stravné ve výši stanovené ředitelkou příslušné mateřské školy.
5. Po předchozí konzultaci s ředitelkou mateřské školy a **na základě jmenného seznamu doručeného obcí Perštejn využije vzdělávání a stravování v mateřské škole v měsíci červenci a srpnu pouze jedno konkrétní dítě.** Tento počet je konečný a nelze ho měnit. Jiné dítě k předškolnímu vzdělávání v mateřské škole přijato nebude.

## II.

Obec Perštejn uhradí na základě předloženého jmenného seznamu dětí na účet města Klášterce nad Ohří sjednanou částku jako úhradu za zajištění předškolního vzdělávání v mateřské škole, a to **do 04.09.2026.**

## III.

1. Tato smlouva nabývá platnosti a účinnosti dnem podpisu oběma smluvními stranami.
2. Smlouva se uzavírá na dobu určitou, ode dne podpisu oběma smluvními stranami do 31.08.2026.
3. Ostatní práva a povinnosti účastníků smlouvy, která nejsou touto smlouvou výslovně upravena, se řídí příslušnými ustanoveními obecně závazných platných předpisů.
4. Změny a dodatky této smlouvy mohou být realizovány pouze formou číslovaných dodatků.
5. Účastníci smlouvy prohlašují, že si smlouvu před jejím podpisem přečetli, s jejím textem souhlasí a že smlouva byla uzavřena po vzájemném projednání.

V Klášterci nad Ohří

V Perštejně

Ing. Štefan Drozd  
starosta města

Ing. Martin Srbecký  
starosta obce

Schváleno usn. č. ZM/XXXX ze dne 18.06.2026.

## Město Klášterec nad Ohří

### 24. zasedání zastupitelstva města

dne 18.06.2026

36. bod programu

Předkladatel: Ing. Štefan Drozd starosta

#### Udělení Ceny města Klášterce nad Ohří pro rok 2026

Zastupitelstvo města

**schvaluje**

udělení Ceny města Klášterce nad Ohří pro rok 2026

---

#### Důvodová zpráva:

Cena města Klášterce nad Ohří se v letošním roce uděluje již po jedenácté, a to dle Statutu ceny města schváleného zastupitelstvem města dne 25.2.2016. Nejdříve na výzvu zaslali obyvatelé města své nominační listy, z nichž vzešlo 9 kandidátů. Každý zastupitel pak měl možnost vybrat jednoho z těchto 9 kandidátů. O udělení Ceny města Klášterce nad Ohří kandidátovi s největším počtem hlasů rozhodnou zastupitelé tajným hlasováním.

--- tajné hlasování ---

-----

#### **Materiál obsahuje:**

## Město Klášterec nad Ohří

### 24. zasedání zastupitelstva města dne 18.06.2026

37. bod programu

Předkladatel: Ing. Petr Hybner místostarosta 2

#### **Podnět na pořízení změny Územního plánu Klášterec nad Ohří - pozemek parc.č. 924/26 v katastrálním území Vernéřov**

Zastupitelstvo města

#### **schvaluje**

zařazení podnětu pana Jana Kozy na pozemku parc.č. 924/26 v katastrálním území Vernéřov z původního funkčního využití plochy ZK – zeleň krajinná na funkční využití plochy VL – plochy výroby a skladování – výroba lehká

---

#### Důvodová zpráva:

Dle § 110 zákona č. 283/2021 Sb., stavební zákon, splňuje návrh na pořízení změny územního plánu všechny stanovené náležitosti, pořizovatel jej posoudí a se svým stanoviskem bezodkladně předloží k rozhodnutí zastupitelstvu obce k vydání územního plánu. Zastupitelstvo obce návrh komplexně posoudí a rozhodne o jeho vhodnosti.

Dne 28.04.2026 byla na odbor stavebního úřadu a územního plánování Městského úřadu Klášterec nad Ohří podána žádost pana Jana Kozy na pořízení změny Územního plánu Klášterec nad Ohří na pozemku parc. č. 924/26 v katastrálním území Vernéřov z původního funkčního využití plochy ZK – zeleň krajinná na funkční využití plochy VL – plochy výroby a skladování – výroba lehká. Žadatel by rád pozemek využil jako sídlo firmy - manipulační plocha pro odstavení zemní techniky, zázemí firmy, kancelář, malá dílna a oprava techniky.

#### Vyjádření Ing. arch. Komrsky:

Doporučuji přijetí jeho žádosti, výstup případné změny ÚP může akceptovat navržené využití, případná regulace či redukce využití vyplyne v procesu zpracování tohoto podnětu.

#### Pořizovatel posoudil podnět podle § 110 stavebního zákona z hlediska jeho úplnosti a souladu návrhu zadání změny:

a) s tímto zákonem a jeho prováděcími právními předpisy:

- soulad podle § 38 a § 39 stavebního zákona,
- soulad podle § 109 odst. 2 stavebního zákona,

b) se stanovisky podle § 109 odst. 3 - součástí podnětu nebylo zadání změny a součástí nebyla stanoviska:

- příslušného orgánu ochrany přírody podle zákona č. 114/1992 Sb., o ochraně přírody a krajiny, v platném znění k navrhovanému obsahu změny,
- stanovisko příslušného úřadu k navrhovanému obsahu změny z hlediska vlivů na životní prostředí zákona č. 100/2001 Sb., o posuzování vlivů na životní prostředí, v platném znění,

c) s politikou územního rozvoje (Politikou územního rozvoje ČR, ve znění jejích aktualizací a změn) a nadřazenou územně plánovací dokumentací (Zásadami územního rozvoje Ústeckého kraje, ve znění jejích aktualizací).

Usnesení RM/4875/76/2026 ze dne 03.06.2026 bylo doporučeno zastupitelstvu města schválit zařazení podnětu.  
Hlasování:6-0-0-0

**Materiál obsahuje:**

žádost K.pdf  
orto K.pdf  
snímek K.pdf

Městský úřad Klášterec nad Ohří

Odbor stavebního úřadu a územního plánování nám. Dr. E. Beneše č. p. 85

431 51 Klášterec nad Ohří

Místo pro číslo jednací:

Mesto Klášterec nad Ohri

Doručeno: 28.04.2026

MKNQ EC 09569/2026

listy: 2 príloh: 2

skup:



mk1oes9df3e093



## Věc: NÁVRH NA POŘÍZENÍ ÚZEMNÍHO PLÁNU NEBO JEHO ZMĚNY

podle ustanovení § 46 odst. 1 zákona č. 183/2006 Sb., o územním plánování a stavebním řádu (stavební zákon) ve znění pozdějších předpisů.

### ČÁST A.

#### I. Údaje umožňující identifikaci navrhovatele

- orgán veřejné správy  
název, adresa (popř. místo pro doručování), osoba oprávněná jednat za orgán veřejné správy, telefon, email
- občan obce  
jméno, příjmení, datum narození, místo trvalého pobytu (popř. jiná adresa pro doručování), telefon, email
- fyzická nebo právnická osoba - mající vlastnická nebo obdobná práva k pozemku nebo stavbě v obci  
jméno, příjmení, adresa, druh podnikání, případně název nebo obchodní firma, identifikační číslo nebo; obdobný údaj, adresa sídla (popř. jiná adresa pro doručování), osoba oprávněná jednat jménem právnické osoby, telefon, email.  
Jan Koza, [redacted] Klášterec nad Ohří, telefon: [redacted] email: [redacted]

- oprávněný investor (vlastník, správce nebo provozovatel veřejné dopravní nebo veřejné technické infrastruktury)  
název, adresa, případně název nebo obchodní firma, identifikační číslo nebo obdobný údaj, adresa sídla (popř. jiná adresa pro doručování), osoba oprávněná jednat jménem oprávněného investora, telefon, email, informace jakou veřejnou dopravní nebo veřejnou technickou infrastrukturu vlastní, spravuje nebo provozuje

Navrhuje-li pořízení územního plánu nebo jeho změnu více navrhovatelů, jsou údaje obsažené v bodě I. připojené v samostatné příloze:

- ano       ne

Navrhovatel jedná:

samostatně

je zastoupen: jméno, příjmení / název nebo obchodní firma, zástupce; místo trvalého pobytu / adresa sídla (popř. jiná adresa pro doručování):

**Pozemky dotčené návrhem změny**

obec	katastrální území	parcelní č.	druh pozemku podle katastru nemovitostí	výměra
Klášteřec nad Ohří	Vernéřov	924/26	Ostatní plocha	3568 m <sup>2</sup>

Jedná-li se o více pozemků, připojuje navrhovatel údaje v samostatné příloze:

ano  ne

Uvedení vlastnických nebo obdobných práv k pozemku nebo stavbě na území obce.

Jsem vlastníkem p.č. 924/26

**II. Údaje o navrhované změně využití ploch na území obce**

(navrhované využití, jedná-li se o nové vymezení zastavitelných ploch, proč není možno využít ploch již vymezených, plošné a výškové uspořádání změny, případné nároky napojení na veřejnou dopravní a technickou infrastrukturu)

Využití pozemku k podnikání, které spočívá v provozování zemních prací, odstavení zemní techniky.

Využití pozemku jako sídlo firmy - na tomto pozemku by byla kancelář, malá dílna na opravu techniky pro svoji potřebu, manipulační plocha.

Součástí objektu by bylo vybudování bydlení pro správce, majitele.

**III. Údaje o současném využití ploch dotčených návrhem navrhovatele (jaké je podle platného územního plánu a jaké je ve skutečnosti).**

ZP- plochy smíšené nezastavěného území

#### **IV. Důvody pro pořízení územního plánu nebo jeho změny**

Vyřešení zázemí firmy a správce.

#### **V. Návrh úhrady nákladů na pořízení územního plánu nebo jeho změny**

Město Klášterec nad Ohří před schválením požadované změny územního plánu Klášterec nad Ohří bude požadovat adekvátní část nákladů vynaložených na její pořízení. (uveďte, zda jste ochotni se podílet na úhradě nákladů a do jaké částky)

Ano jsem ochoten se podílet na adekvátní části nákladů vynaložených na pořízení změny UP.



podpis žadatele nebo jeho zástupce

### **ČÁST B.**

#### **Příloha k návrhu:**

- Grafická příloha obsahující snímek pozemkové mapy se zakreslením záměru, jeho vazeb a účinků na okolí
- Doklad prokazující vlastnická nebo obdobná práva k pozemku nebo stavbě v obci
- Plná moc v případě zastupování
- V případě podání návrhu obcí z vlastního podnětu, výpis z usnesení zastupitelstva obce  
název, adresa (popř. místo pro doručování), osoba oprávněná jednat za orgán veřejné správy, telefon, email
- Další přílohy (vypište)

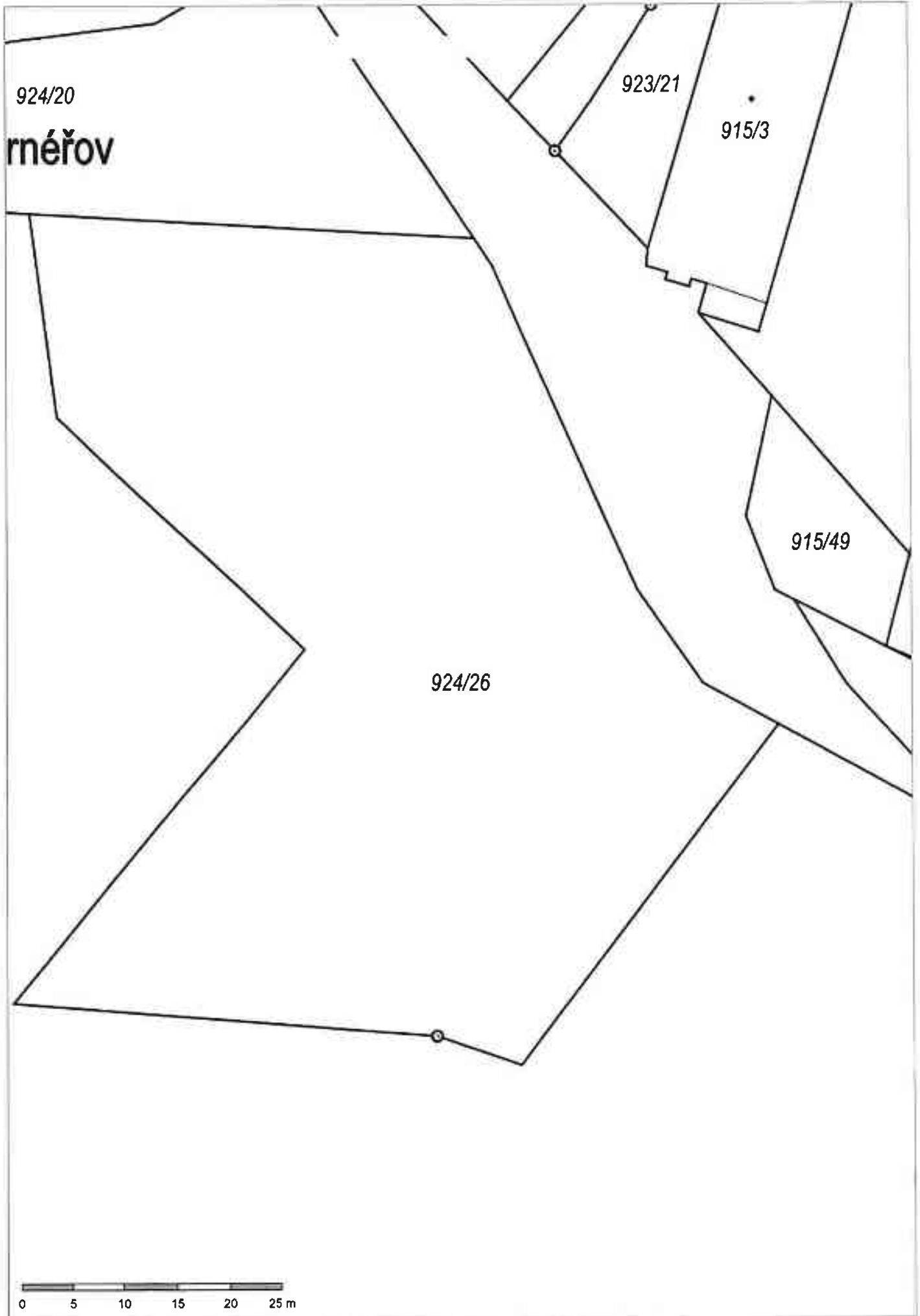





## Město Klášterec nad Ohří

### 24. zasedání zastupitelstva města

dne 18.06.2026

38. bod programu

Předkladatel: Ing. Petr Hybner místostarosta 2

#### **Podnět na pořízení změny Územního plánu Klášterec nad Ohří - pozemky parc.č. 2016/5, 2023/2, 2024/1 v katastrálním území Miřetice u Klášterce nad Ohří**

Zastupitelstvo města

#### **schvaluje**

zařazení podnětu paní Václavy Adámkové na pořízení změny Územního plánu Klášterec nad Ohří na pozemcích parc.č. 2016/5, 2023/2, 2024/1 v katastrálním území Miřetice u Klášterce nad Ohří z původního funkčního využití plochy AL - plochy zemědělské - trvalé travní porosty a ZK - zeleň krajinná na funkční využití plochy BI - plochy pro bydlení - bydlení individuální do následující změny územního plánu.

---

#### Důvodová zpráva:

Dle § 110 zákona č. 283/2021 Sb. stavební zákon splňuje návrh na pořízení změny územního plánu všechny stanovené náležitosti, pořizovatel jej posoudí a se svým stanoviskem bezodkladně předloží k rozhodnutí zastupitelstvu obce k vydání územního plánu. Zastupitelstvo obce návrh komplexně posoudí a rozhodne o jeho vhodnosti.

Dne 30.05.2024 byla na odbor stavebního úřadu a územního plánování Městského úřadu Klášterec nad Ohří podána žádost paní Václavy Adámkové na pořízení změny Územního plánu Klášterec nad Ohří na pozemcích parc. č. 2016/2, 1992/4, 2014/1, 2015/1, 2024/6, 2016/5, 2023/2, 2024/1 v katastrálním území Miřetice u Klášterce nad Ohří z původního funkčního využití plochy ZP - plochy smíšené nezastavěného území na funkční využití plochy BM - plochy pro bydlení - v rodinných domech městské a příměstské. Rada města a následně Zastupitelstvo města Klášterec nad Ohří usn. č. ZM/1220/14/2024 neschválilo zařazení podnětu do změny územního plánu.

Dne 17.01.2025 byla na odbor stavebního úřadu a územního plánování Městského úřadu Klášterec nad Ohří opět podána žádost paní Václavy Adámkové na pořízení změny Územního plánu Klášterec nad Ohří na pozemcích parc. č. 2016/5, 2023/2, 2024/1 v katastrálním území Miřetice u Klášterce nad Ohří z původního funkčního využití plochy AL - plochy zemědělské - trvalé travní porosty a ZK - zeleň krajinná na funkční využití plochy BI - plochy pro bydlení - bydlení individuální do následující změny územního plánu. Žadatel žádá z důvodu umístění dvou rodinných domů.

#### Vyjádření Ing. Arch. Komrsky:

Nesouhlasím, záměr je pro daný účel zcela nevhodný, bydlení je ve střetu s limity využití území (záplavové území, údolní niva, územní systém ekologické stability), území je exponováno hlukem. Z metodického hlediska nelze zakládat nové urbanizované plochy v krajině. Jakékoli záměry v tomto prostoru budou vázány na stabilizaci území z hlediska vedení silničního obchvatu.

Pořizovatel posoudil podnět podle § 110 stavebního zákona z hlediska jeho úplnosti a souladu návrhu zadání změny:

a) s tímto zákonem a jeho prováděcími právními předpisy:

- soulad podle § 38 a § 39 stavebního zákona,
- soulad podle § 109 odst. 2 stavebního zákona,

b) se stanovisky podle § 109 odst. 3 - součástí podnětu nebylo zadání změny a součástí nebyla stanoviska:

- příslušného orgánu ochrany přírody podle zákona č. 114/1992 Sb., o ochraně přírody a krajiny, v platném znění k navrhovanému obsahu změny,
- stanovisko příslušného úřadu k navrhovanému obsahu změny z hlediska vlivů na životní prostředí zákona č. 100/2001 Sb., o posuzování vlivů na životní prostředí, v platném znění,

c) s politikou územního rozvoje (Politikou územního rozvoje ČR, ve znění jejích aktualizací a změn) a nadřazenou územně plánovací dokumentací (Zásadami územního rozvoje Ústeckého kraje, ve znění jejich aktualizací).

Podnět vlastníka a změna využití z ploch AL na plochy pro bydlení BI - pro individuální bydlení se nachází v nezastavěném území obce bez návaznosti na vazbu se zastavěným územím nebo zastavitelnými plochami. Vzhledem k lokalizaci podnětu je konstatováno, že podnět není v souladu se stavebním zákonem a jeho prováděcími právními předpisy. Podnět není v souladu se Zásadami územního rozvoje Ústeckého kraje ani s Politikou územního rozvoje ČR (podnět je v kolizi se záplavovým územím, údolní nivou, územním systémem ekologické stability).

Proběhlo hlasování o protinávruhu, usnesením RM/4876/76/2026 ze dne 03.06.2026 bylo doporučeno zastupitelstvu města schválit zařazení podnětu.

Hlasování: 5-0-1-0

### **Materiál obsahuje:**

- žádost A.pdf
- snímek A.pdf
- orto A.pdf
- snímek AA.pdf

Městský úřad Klášterec nad Ohří  
Odbor stavebního úřadu a územního plánování  
nám. Dr. E. Beneše č. p. 85  
431 51 Klášterec nad Ohří

MĚSTSKÝ ÚŘAD KLÁŠTEREC NAD OHŘÍ	
DOSLO DNE: 17.01.2025	POČET LISTŮ: 4
PŘÍLOHY: 4 EA	

V Klášterci nad Ohří dne 17.1.2025

## NÁVRH NA POŘÍZENÍ ÚZEMNÍHO PLÁNU NEBO JEHO ZMĚNY

### I. NAVRHOVATEL/PODATEL PODNĚTU (vyplňte prosím hůlkovým písmem)

- obec – z vlastního podnětu  
obec, název a adresa obecního úřadu (popř. místo pro doručování), starosta obce
- orgán veřejné správy  
název, adresa (popř. místo pro doručování), osoba oprávněná jednat za orgán veřejné správy
- občan obce  
jméno, příjmení, datum narození, místo trvalého pobytu (popř. jiná adresa pro doručování)
- fyzická nebo právnická osoba – mající vlastnická nebo obdobná práva k pozemku nebo stavbě v obci  
jméno, příjmení, adresa, druh podnikání, případně název nebo obchodní firma, identifikační číslo nebo obdobný údaj, adresa sídla (popř. jiná adresa pro doručování), osoba oprávněná jednat jménem právnické osoby
- oprávněný investor – vlastník, správce nebo provozovatel veřejné dopravní nebo veřejné technické infrastruktury  
jméno, příjmení, adresa, druh podnikání, případně název nebo obchodní firma, identifikační číslo nebo obdobný údaj, adresa sídla (popř. jiná adresa pro doručování), osoba oprávněná jednat jménem právnické osoby

Václava Adámková, [obrazek] 431 51 Klášterec nad Ohří

Datum narození: [obrazek]

Kontaktní telefon: dcera Markéta Žejdlová [obrazek]

E-mail: dcera Markéta Žejdlová – [obrazek]

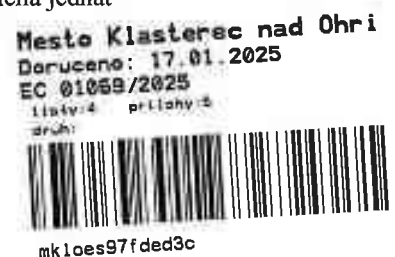

Navrhuje-li pořizování územního plánu nebo jeho změnu více navrhovatelů, jsou údaje obsažené v bodě I. připojené v samostatné příloze:

ano  ne

Navrhovatel jedná:

- samostatně  
 je zastoupen: jméno, příjmení / název nebo obchodní firma, zástupce; místo trvalého pobytu / adresa sídla, telefon (popř. jiná adresa pro doručování):

Kontaktní telefon zástupce.....

E-mail zástupce.....

### Způsob doručování

datová schránka     poštou     osobně

Pozemky dotčené změnou územního plánu v obci Klášterec nad Ohří

katastrální území	parcelní č.	druh pozemku podle katastru nemovitostí	výměra
Miřetice u Klášterce nad Ohří	2016/5	Ostatní plocha	732m <sup>2</sup>
Miřetice u Klášterce nad Ohří	2023/2	Ostatní plocha	149m <sup>2</sup>
Miřetice u Klášterce nad Ohří	2024/1	Ostatní plocha	616m <sup>2</sup>

Světle modře zvýrazněná parcela – změna UP – možnost výstavby rodinných domů

Ostatní parcely bez zvýraznění – změna UP zahrady k rodinným domům

Jedná-li se o více pozemků, připojuje navrhovatel údaje v samostatné příloze:

ano     ne

Uvedení skutečností prokazujících, že je navrhovatel oprávněn podat návrh na pořízení změny územního plánu (např. uvedení vlastnických nebo obdobných práv navrhovatele k pozemkům nebo stavbám na území obce (např. věcné břemeno, zástavní právo, předkupní právo))

Jsem vlastníkem všech výše uvedených pozemků, uvedeno na KN na listu vlastnictví 639 pro k.ú. Miřetice u Klášterce nad Ohří

## II. Důvody pro pořízení změny územního plánu

**Na p.č. p.č. 2016/5 by moje rodina chtěla postavit dva až tři rodinné domy . Ostatní pozemky p.č. 2032/2 a 2024/1 uvedené v pozemcích dotčených změnou by měly využít jako zahrada u RD.**

## III. Návrh obsahu změny územního plánu

Současné plochy dle Územního plánu jsou plochami ZP – plochy smíšené nezastavěného území.

Navrhuji změnit na plochy BM – plochy pro bydlení - v rodinných domech městské a příměstské

**IV. Stanovisko příslušného orgánu ochrany přírody podle zákona o ochraně přírody a krajiny k navrhovanému obsahu změny územního plánu, ve kterém uvede, zda je možné vyloučit významný vliv na evropsky významnou lokalitu nebo ptačí oblast**

Stanovisko příslušného orgánu ochrany přírody se dle telefonické informace s paní Eclerovou ze stavebního úřadu MěÚ Klášterec nad Ohří nevyžaduje.

**V. Stanovisko krajského úřadu jako příslušného úřadu k navrhovanému obsahu změny územního plánu, ve kterém i s přihlédnutím ke stanovisku orgánu ochrany přírody podle bodu IV. uvede, zda má být návrh změny posuzován z hlediska vlivů na životní prostředí, případně stanoví podrobnější požadavky podle § 10i zákona o posuzování vlivů na životní prostředí**

Stanovisko příslušného orgánu ochrany přírody se dle telefonické informace s paní Eclerovou ze stavebního úřadu MěÚ Klášterec nad Ohří nevyžaduje.

**VI. Návrh úhrady nákladů na zpracování změny územního plánu, vyhodnocení vlivů na udržitelný rozvoj území, pokud se zpracovává, vyhotovení úplného znění územního plánu po jeho změně, náklady na zpracování změn regulačních plánů touto změnou vyvolaných a vyhotovení úplného znění regulačních plánů po jejich změně, popřípadě náklady podle § 71 odst. 7 stavebního zákona**

(Zastupitelstvo obce může podmínit pořízení změny územního plánu úhradou těchto nákladů navrhovatelem.)

Jsem ochotna se poměrnou částí podílet na nákladech změny ÚP, pokud mi bude vyhověno.

## ČÁST B.

### Příloha k návrhu:

- Grafická příloha obsahující snímek pozemkové mapy se zakreslením záměru a jeho vazeb a účinků na okolí.
- Grafická příloha výřez ze současné schválené změny č. 2 Územního plánu Klášterec nad Ohří 2x
- Doklad prokazující vlastnické právo navrhovatele nebo doklad o právu založeném smlouvou provést stavbu nebo opatření k pozemkům nebo stavbám v řešené ploše, **nelze-li** tato práva ověřit v katastru nemovitostí. Je-li navrhovatelem oprávněný investor, doklad prokazující tuto skutečnost.
- Plná moc v **případě** zastupování vlastníka pozemků.
- Výpis z usnesení zastupitelstva obce v **případě** podání návrhu obcí z vlastního podnětu.

  
podpis žadatele nebo jeho zástupce

### Poučení:

Návrh na pořízení územního plánu nebo jeho změny se podává u obce, pro jejíž území se územní plán pořizuje nebo mění.

Zkrácený postup pořizování územního plánu lze použít pouze v případě pořizování změny nevyžadující zpracování variant řešení. Za variantu řešení se přitom nepovažuje současný stav.

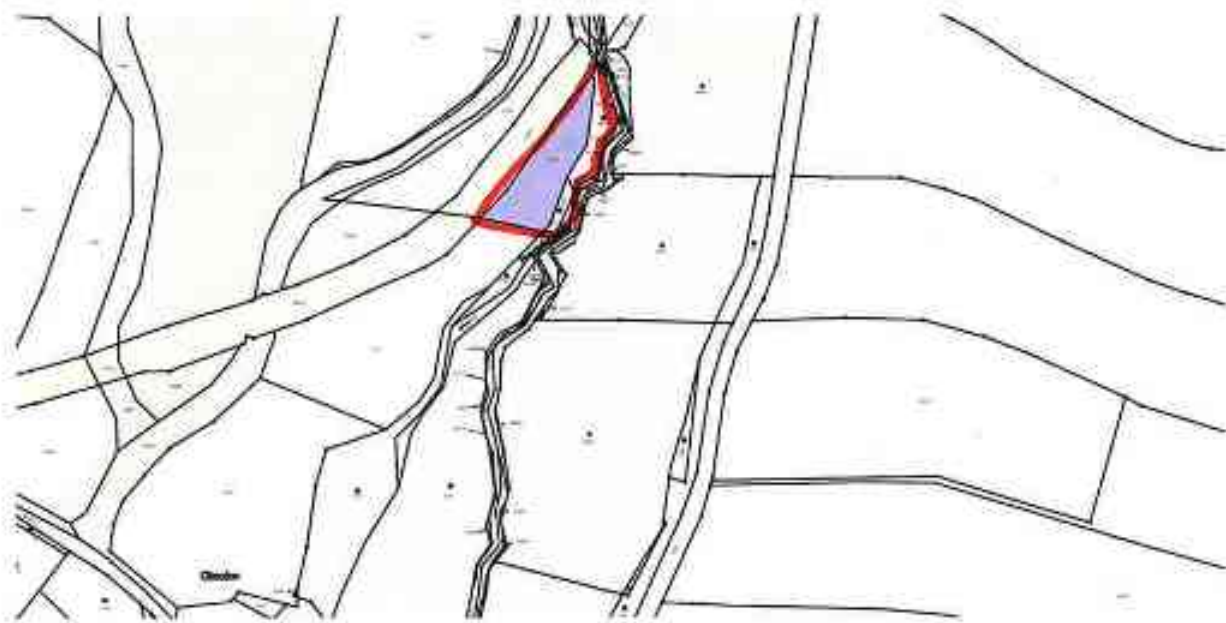



0 25 m 50 m

1 : 1 000

© Spinbox T-MAPY. Ortofoto: © ČÚZK. Katastr © ČÚZK. RUIAN: © ČÚZK

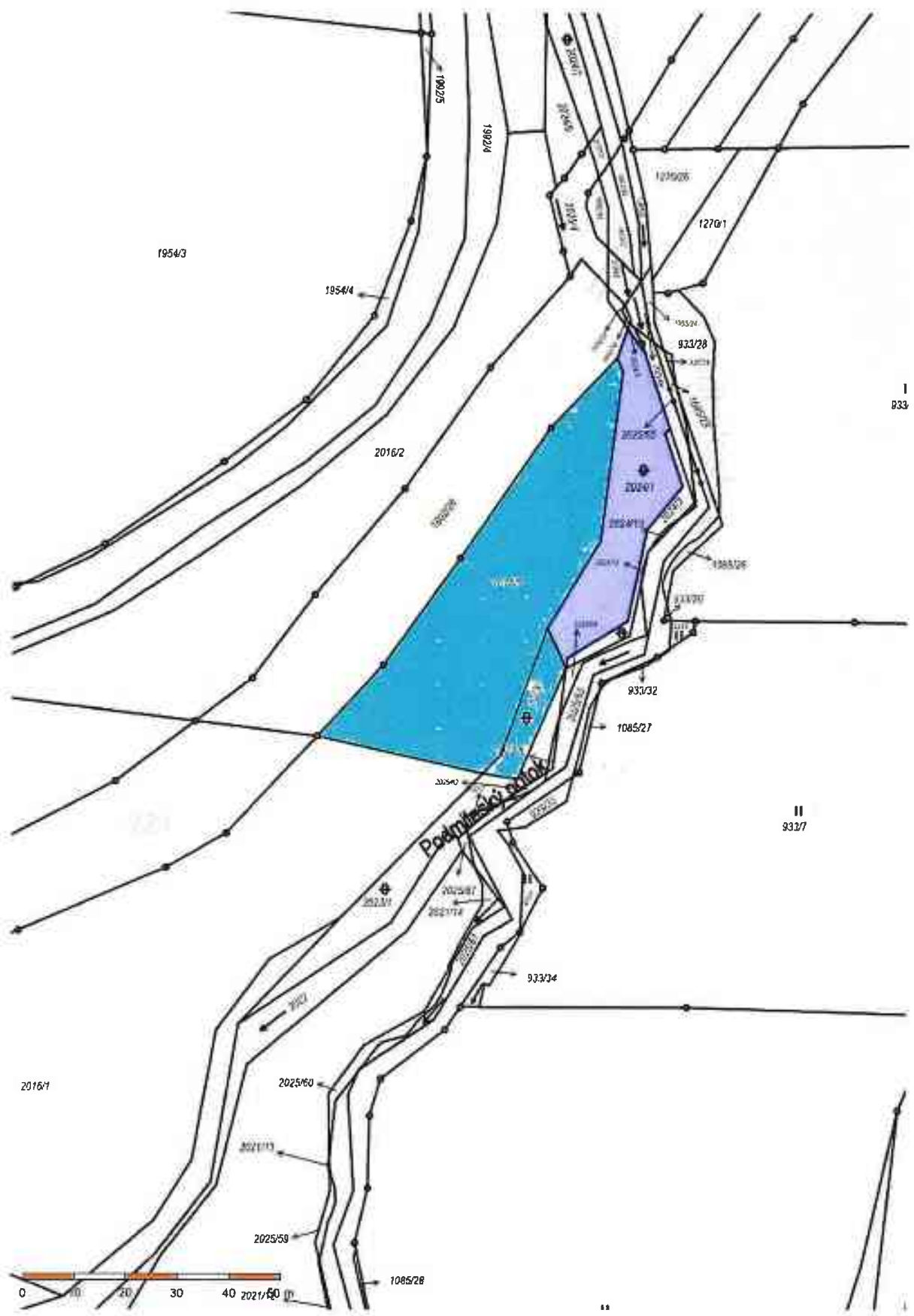

## **Město Klášterec nad Ohří**

### **24. zasedání zastupitelstva města** dne 18.06.2026

39. bod programu

Předkladatel: Ing. Štefan Drozd starosta

#### **Diskuze**

Zastupitelstvo města

#### **Materiál obsahuje:**

## **Město Klášterec nad Ohří**

### **24. zasedání zastupitelstva města** dne 18.06.2026

40. bod programu

Předkladatel: Ing. Štefan Drozd starosta

#### **Interpelace**

Zastupitelstvo města

#### **Materiál obsahuje:**